



แผนพัฒนาท้องถิ่น (พ.ศ.2566 – 2570)
แก้ไข ครั้งที่ 1/2566

ของ
องค์การบริหารส่วนตำบลโรงเข้
อำเภอบ้านลาด จังหวัดเพชรบุรี

งานนโยบายและแผน
สำนักปลัด อบต.โรงเข้
โทร/โทรสาร 032 – 583019



ประกาศองค์การบริหารส่วนตำบลโรงเข้

เรื่อง ใช้แผนพัฒนาท้องถิ่น (พ.ศ. ๒๕๖๖ - ๒๕๗๐) แก้ไข ครั้งที่ ๑/๒๕๖๖

เนื่องด้วย องค์การบริหารส่วนตำบลโรงเข้ ได้ดำเนินการแก้ไขแผนพัฒนาท้องถิ่น (พ.ศ. ๒๕๖๖ - ๒๕๗๐) ครั้งที่ ๑/๒๕๖๖ ตามที่กระทรวงมหาดไทย ได้ให้องค์การปกครองส่วนท้องถิ่นนำหมุดหมายในแผนพัฒนาเศรษฐกิจและสังคมแห่งชาติ ฉบับที่ ๑๓ มาจัดทำรายละเอียดที่มีความสอดคล้องหรือเชื่อมโยงกับยุทธศาสตร์ชาติ ๒๐ ปี แผนพัฒนาจังหวัด/กลุ่มจังหวัด/ภาค ยุทธศาสตร์การพัฒนาขององค์การปกครองส่วนท้องถิ่นในเขตจังหวัด และยุทธศาสตร์องค์การปกครองส่วนท้องถิ่น ในส่วนที่ ๒ ยุทธศาสตร์ขององค์การปกครองส่วนท้องถิ่น และส่วนที่ ๓ การนำแผนพัฒนาท้องถิ่นไปสู่การปฏิบัติ โดยเป็นอำนาจของผู้บริหารท้องถิ่นในการดำเนินการตามระเบียบกระทรวงมหาดไทยว่าด้วยการจัดทำแผนพัฒนาขององค์การปกครองส่วนท้องถิ่น พ.ศ. ๒๕๔๘ และที่แก้ไขเพิ่มเติม ข้อ ๔ และ ข้อ ๒๑ มาดำเนินการโดยอนุโลมและให้ใช้เป็นการแก้ไขแผนพัฒนาท้องถิ่น ทั้งนี้ ให้ดำเนินการแล้วเสร็จภายใน ๑๒๐ วันนับแต่วันประกาศในราชกิจจานุเบกษา รายละเอียดตามหนังสือกระทรวงมหาดไทย ที่ มท ๐๘๑๐.๓/ว ๖๐๘๖ ลงวันที่ ๑๙ สิงหาคม ๒๕๖๕ โดยนายกองค์การบริหารส่วนตำบลโรงเข้ ได้อนุมัติแผนดังกล่าว วันที่ ๑๙ สิงหาคม พ.ศ. ๒๕๖๕ เป็นที่เรียบร้อยแล้ว

ดังนั้น เพื่อให้การบริหารงานขององค์การบริหารส่วนตำบลโรงเข้ เป็นไปอย่างมีประสิทธิภาพ สามารถนำแผนพัฒนาไปใช้ได้ถูกต้อง รวมทั้งให้หน่วยงานที่เกี่ยวข้องและประชาชนทั่วไปได้รับทราบ จึงประกาศใช้แผนพัฒนาท้องถิ่น (พ.ศ. ๒๕๖๖ - ๒๕๗๐) แก้ไข ครั้งที่ ๑/๒๕๖๖ ตามระเบียบกระทรวงมหาดไทยว่าด้วยการจัดทำแผนพัฒนาขององค์การปกครองส่วนท้องถิ่น พ.ศ. ๒๕๔๘ ข้อ ๒๑ และที่แก้ไขเพิ่มเติมถึง (ฉบับที่ ๓) พ.ศ. ๒๕๖๑ ข้อ ๘ วรรคสอง “เมื่อผู้บริหารท้องถิ่นได้เห็นชอบแผนพัฒนาท้องถิ่นที่แก้ไขแล้ว ให้ปิดประกาศให้ประชาชนทราบโดยเปิดเผยไม่น้อยกว่าสามสิบวันนับแต่วันที่ผู้บริหารท้องถิ่นเห็นชอบ พร้อมทั้งแจ้งสภาท้องถิ่นอำเภอ และจังหวัดทราบด้วย (รายละเอียดตามแบบการแก้ไขแผนพัฒนาที่แนบท้ายประกาศนี้) โดยให้มีผลนับตั้งแต่วันที่ ประกาศเป็นต้นไป ทั้งนี้ สามารถขอดูหรือสอบถามเพิ่มเติมได้ที่ศูนย์ข้อมูลข่าวสารขององค์การบริหารส่วนตำบลโรงเข้ ณ ที่ทำการองค์การบริหารส่วนตำบลโรงเข้ หมู่ ๓ ตำบลโรงเข้ อำเภอบ้านลาด จังหวัดเพชรบุรีโทรศัพท์ ๐-๓๒๕๘-๓๐๑๙

จึงประกาศให้ทราบโดยทั่วกัน

ประกาศ ณ วันที่ ๓๑ มกราคม พ.ศ. ๒๕๖๖

(ลงชื่อ)

(นายบุญพิสิฐ สัจจวรรณ)
นายกองค์การบริหารส่วนตำบลโรงเข้

คำนำ

ระเบียบกระทรวงมหาดไทยว่าด้วยการจัดทำแผนพัฒนาขององค์กรปกครองส่วนท้องถิ่น พ.ศ.๒๕๕๘ และแก้ไขเพิ่มเติมถึง (ฉบับที่ ๓) พ.ศ.๒๕๖๑ ซึ่งได้กำหนดให้องค์กรปกครองส่วนท้องถิ่นมีอำนาจ และหน้าที่ในการจัดทำแผนพัฒนาท้องถิ่น โดยให้องค์กรปกครองส่วนท้องถิ่นใช้แผนพัฒนาท้องถิ่น เป็นกรอบ ในการจัดทำงบประมาณรายจ่ายประจำปี งบประมาณรายจ่ายเพิ่มเติม งบประมาณจากเงินสะสม งบประมาณตามแผนความต้องการของงบลงทุนเพื่อการพัฒนาองค์การบริหารส่วนตำบลโรงเข้ เงินอุดหนุน เฉพาะกิจ และงบประมาณเงินอุดหนุนให้แก่หน่วยงานอื่น รวมทั้งวางแนวทางเพื่อให้มีการปฏิบัติให้บรรลุ วัตถุประสงค์ตามโครงการที่กำหนดไว้ในแผนพัฒนาท้องถิ่น

“แผนพัฒนาท้องถิ่น” หมายความว่า แผนพัฒนาขององค์กรปกครองส่วนท้องถิ่น ที่กำหนด วิสัยทัศน์ ประเด็นยุทธศาสตร์ เป้าประสงค์ ตัวชี้วัด ค่าเป้าหมาย และกลยุทธ์ โดยสอดคล้องกับแผนพัฒนา จังหวัด ยุทธศาสตร์การพัฒนาขององค์กรปกครองส่วนท้องถิ่น ในเขตจังหวัด แผนพัฒนาอำเภอ แผนพัฒนา ตำบล แผนพัฒนาหมู่บ้านหรือแผนชุมชน อันมีลักษณะเป็นการกำหนดรายละเอียดแผนงาน โครงการพัฒนาที่ จัดทำขึ้น สำหรับปีงบประมาณแต่ละปี ซึ่งมีความต่อเนื่องและเป็นแผนก้าวหน้าและให้หมายความรวมถึงการ เพิ่มเติม หรือ เปลี่ยนแปลงแผนพัฒนาท้องถิ่น

เพื่อให้การดำเนินงานให้เป็นไปตามกฎหมายดังกล่าว จึงต้องจัดทำแผนพัฒนาท้องถิ่น (พ.ศ. 2566 – 2570) แก้ไข ครั้งที่ 1/2566 ขึ้น เพื่อใช้เป็นเครื่องมือในการจัดทำงบประมาณรายจ่ายประจำปี และ พร้อมทั้งจะนำไปสู่การปฏิบัติและสามารถใช้ในการประสานแผนการพัฒนาท้องถิ่นได้อย่างมีประสิทธิภาพและ ประสิทธิภาพตามนโยบายที่คณะผู้บริหารหวังที่จะทำให้เกิดการพัฒนาในท้องถิ่น

องค์การบริหารส่วนตำบลโรงเข้ จึงหวังเป็นอย่างยิ่งว่าแผนพัฒนาท้องถิ่น (พ.ศ.2566 – 2570) แก้ไข ครั้งที่ 1/2566 องค์การบริหารส่วนตำบลโรงเข้ ฉบับนี้จะเป็นแนวทางในการพัฒนาองค์การ บริหารส่วนตำบลที่มีประสิทธิภาพและตอบสนองความต้องการของประชาชนอย่างแท้จริงต่อไป

องค์การบริหารส่วนตำบลโรงเข้

มกราคม 2566

สารบัญ

		หน้า
ส่วนที่ 1	บันทึกหลักการและเหตุผล	1
ส่วนที่ 2	ยุทธศาสตร์องค์กรปกครองส่วนท้องถิ่น	2
ส่วนที่ 3	การนำแผนพัฒนาท้องถิ่นสู่การปฏิบัติ	
	- ยุทธศาสตร์การพัฒนาท้องถิ่นและยุทธศาสตร์ระดับมหภาคเพื่อไปสู่การปฏิบัติ	15 - 19
	- บัญชีสรุปโครงการพัฒนาแผนพัฒนาท้องถิ่น (พ.ศ.2566 – 2570) แก้ไข ครั้งที่ 1/2566 ขององค์การบริหารส่วนตำบลโรงเข้ (แบบ ผ.01)	20 - 24
	- บัญชีสรุปโครงการพัฒนา ที่นำมาจากแผนพัฒนาหมู่บ้าน (พ.ศ.2566 – 2570) แก้ไข ครั้งที่ 1/2566 ขององค์การบริหารส่วนตำบลโรงเข้ (แบบ ผ.01/1)	25
	- รายละเอียดโครงการพัฒนาแผนพัฒนาท้องถิ่น (พ.ศ.2566 – 2570) แก้ไข ครั้งที่ 1/2566 ขององค์การบริหารส่วนตำบลโรงเข้ (แบบ ผ.02)	26 – 97
	- รายละเอียดโครงการพัฒนาที่นำมาจากแผนหมู่บ้าน (พ.ศ.2566 – 2570) แก้ไข ครั้งที่ 1/2566 ขององค์การบริหารส่วนตำบลโรงเข้ (แบบ ผ.02/1)	98 – 142
	- รายละเอียดโครงการพัฒนาแผนพัฒนาท้องถิ่น (พ.ศ.2566 – 2570) สำหรับ โครงการที่เกินศักยภาพขององค์กรปกครองส่วนท้องถิ่นที่ใช้สำหรับการประสาน แผนพัฒนาท้องถิ่น แก้ไข ครั้งที่ 1/2566 ขององค์การบริหารส่วนตำบลโรงเข้ (แบบ ผ.02/2)	143 – 150
	- บัญชีครุภัณฑ์ สำหรับที่ไม่ได้ดำเนินการจัดทำเป็นโครงการพัฒนาท้องถิ่น แผนพัฒนาท้องถิ่น (พ.ศ.2566 -2570) แก้ไข ครั้งที่ 1/2566 ขององค์การบริหารส่วน ตำบลโรงเข้ (แบบ ผ.03)	151 - 168

บันทึกหลักการและเหตุผล
ประกอบแผนพัฒนาท้องถิ่น (พ.ศ.2566 – 2570) แก้ไข ครั้งที่ 1/2566
ขององค์การบริหารส่วนตำบลโรงเข้

ตามที่ องค์การบริหารส่วนตำบลโรงเข้ ได้อนุมัติประกาศใช้แผนพัฒนาท้องถิ่น (พ.ศ.2566 – 2570) เพิ่มเติม ครั้งที่ 1 และ แก้ไข ครั้งที่ 1 , ครั้งที่ 2 และ ครั้งที่ 3 ไปแล้วนั้น

เนื่องจากมีความจำเป็นที่จะต้องแก้ไขแผนพัฒนาท้องถิ่น (พ.ศ.2566 – 2570) ครั้งที่ 1/2566 ให้ถูกต้องตามที่กระทรวงมหาดไทย ได้ให้องค์กรปกครองส่วนท้องถิ่นนำเหตุผลในแผนพัฒนาเศรษฐกิจและสังคมแห่งชาติ ฉบับที่ 13 มาจัดทำรายละเอียดที่มีความสอดคล้องหรือเชื่อมโยงกับยุทธศาสตร์ชาติ 20 ปี แผนพัฒนาจังหวัด/กลุ่มจังหวัด/ภาค ยุทธศาสตร์การพัฒนาขององค์กรปกครองส่วนท้องถิ่นในเขตจังหวัด และ ยุทธศาสตร์องค์กรปกครองส่วนท้องถิ่น ในส่วนที่ 2 ยุทธศาสตร์ขององค์กรปกครองส่วนท้องถิ่น และส่วนที่ 3 การนำแผนพัฒนาท้องถิ่นไปสู่การปฏิบัติ โดยเป็นอำนาจของผู้บริหารท้องถิ่นในการดำเนินการตามระเบียบกระทรวงมหาดไทยว่าด้วยการจัดทำแผนพัฒนาขององค์กรปกครองส่วนท้องถิ่น พ.ศ. 2548 และที่แก้ไขเพิ่มเติม ข้อ ๔ และ ข้อ 21 มาดำเนินการโดยอนุโลมและให้ใช้เป็นการแก้ไขแผนพัฒนาท้องถิ่น ทั้งนี้ ให้ดำเนินการแล้วเสร็จภายใน 120 วันนับแต่วันประกาศในราชกิจจานุเบกษา กรณีองค์กรปกครองส่วนท้องถิ่นไม่อาจดำเนินการแล้วเสร็จตามเวลาที่กำหนดดังกล่าวให้ผู้บริหารท้องถิ่นดำเนินการตามที่เห็นสมควรและให้นำแนวทางการดำเนินงานตามหนังสือกระทรวงมหาดไทย ที่ มท 0810.3/ว 1239 ลงวันที่ 21 กุมภาพันธ์ 2565 มาเป็นแนวทางในการปฏิบัติด้วย รายละเอียดตามหนังสือกระทรวงมหาดไทย ที่ มท 0810.3/ว 6086 ลงวันที่ 19 สิงหาคม 2565 เรื่อง ชักซ้อมแนวทางปฏิบัติการใช้แผนพัฒนาท้องถิ่นขององค์กรปกครองส่วนท้องถิ่นเพื่อจัดทำบริการสาธารณะหรือกิจกรรมสาธารณะ ปัจจุบันได้มีประกาศใช้แผนพัฒนาเศรษฐกิจและสังคมแห่งชาติ ฉบับที่ 13 (พ.ศ.2566 – 2570) ราชกิจจานุเบกษา เมื่อวันที่ 1 พฤศจิกายน 2565

องค์การบริหารส่วนตำบลโรงเข้ มีความจำเป็นต้องดำเนินการแก้ไขโครงการพัฒนาในแผนพัฒนาท้องถิ่น (พ.ศ.2566 – 2570) แก้ไข ครั้งที่ 1/2566 ขององค์การบริหารส่วนตำบลโรงเข้ เป็นไปด้วยความถูกต้อง ตามระเบียบและหนังสือกระทรวงมหาดไทยดังกล่าว เพื่อนำไปเป็นกรอบในการจัดทำงบประมาณรายจ่ายประจำปี

ส่วนที่ 2

1.2 แผนพัฒนาเศรษฐกิจและสังคมแห่งชาติ ฉบับที่ 13 (พ.ศ. 2566 – 2570)

ในการจัดทำแผนพัฒนาท้องถิ่น ต้องมีความเชื่อมโยงของยุทธศาสตร์ในภาพรวม (Strategy linkage) ความเชื่อมโยงในเชิงยุทธศาสตร์ที่เชื่อมต่อกันเพื่อให้เกิดภาพรวม (Overview) การเชื่อมโยงจากจุดหนึ่งไปจุดหนึ่งในเชิงยุทธศาสตร์ โดยสามารถนำเข้าสู่รอยต่อที่เข้าหากันได้อย่างกลมกลืนแม้ว่าจะเรียกชื่อที่แตกต่างกันก็ตาม แต่ก็สามารถเดินทางไปด้วยกันได้ ในเชิงยุทธศาสตร์เป็นการเชื่อมโยงความสัมพันธ์ระหว่างยุทธศาสตร์ระดับมหภาคกับยุทธศาสตร์ขององค์กรปกครองส่วนท้องถิ่น ได้แก่ (1) ยุทธศาสตร์ชาติ 20 ปี (2) แผนพัฒนาเศรษฐกิจและสังคมแห่งชาติ (3) การกำหนดเป้าหมายการพัฒนาที่ยั่งยืน (Sustainable Development Goals: SDGs) (4) แผนพัฒนาจังหวัด/กลุ่มจังหวัด/ภาค (5) ยุทธศาสตร์การพัฒนาขององค์กรปกครองส่วนท้องถิ่นในเขตจังหวัดและ (6) ยุทธศาสตร์ขององค์กรปกครองส่วนท้องถิ่น การกำหนดและการวิเคราะห์ความเชื่อมโยงองค์รวมที่นำไปสู่การพัฒนาท้องถิ่นจากยุทธศาสตร์ทุกระดับ มีความสัมพันธ์หรือเชื่อมโยงกันอย่างไรเพื่อให้การพัฒนาท้องถิ่นสอดคล้องกับยุทธศาสตร์ระดับมหภาคและยุทธศาสตร์ขององค์กรปกครองส่วนท้องถิ่น ประกอบด้วย (1) วิสัยทัศน์ (2) ยุทธศาสตร์ (3) เป้าประสงค์ (4) ตัวชี้วัด (5) ค่าเป้าหมาย (6) กลยุทธ์ และ (7) จุดยืนทางยุทธศาสตร์ ซึ่งองค์การบริหารส่วนตำบลท่าตลาด ได้จัดทำแผนพัฒนาท้องถิ่น (พ.ศ. 2566 – 2570) ที่มีความเชื่อมโยงของยุทธศาสตร์ดังกล่าว และเชื่อมโยงกับแผนพัฒนาเศรษฐกิจและสังคมแห่งชาติ ฉบับที่ 13 ด้วย โดยนำหมุดหมายในแผนพัฒนาเศรษฐกิจและสังคมแห่งชาติ ฉบับที่ 13 มาจัดทำรายละเอียดที่มีความสอดคล้องหรือเชื่อมโยงกับยุทธศาสตร์ชาติ 20 ปี แผนพัฒนาจังหวัด/กลุ่มจังหวัด/ภาค ยุทธศาสตร์การพัฒนาขององค์กรปกครองส่วนท้องถิ่นในเขตจังหวัด และยุทธศาสตร์องค์กรปกครองส่วนท้องถิ่น ซึ่งมารายละเอียดดังนี้

แผนพัฒนาเศรษฐกิจและสังคมแห่งชาติ ฉบับที่ 13 (พ.ศ.2566 – 2570) มีสถานะเป็นแผนระดับที่ 2 ซึ่งเป็นกลไกที่สำคัญในการแปลงยุทธศาสตร์ชาติไปสู่การปฏิบัติ และใช้เป็นกรอบสำหรับการจัดทำแผนระดับที่ 3 เพื่อให้การดำเนินงานของภาคีการพัฒนาที่เกี่ยวข้องสามารถสนับสนุนการบรรลุเป้าหมายตามยุทธศาสตร์ชาติ ตามกรอบระยะเวลาที่คาดหวังไว้ได้โดยพระราชบัญญัติสภาพัฒนาการเศรษฐกิจและสังคมแห่งชาติ พ.ศ.2561 บัญญัติให้แผนพัฒนาเศรษฐกิจและสังคมแห่งชาติ ฉบับที่ 12 มีผลบังคับใช้ถึงวันที่ 30 กันยายน 2565 ส่งผลให้กรอบระยะเวลา 5 ปีของแผนพัฒนาเศรษฐกิจและสังคมแห่งชาติ ฉบับที่ 13 เริ่มต้น ณ วันที่ 1 ตุลาคม 2565 ครอบคลุมปีงบประมาณ พ.ศ. 2566 – 2570 ซึ่งเป็นระยะ 5 ปีที่สองของยุทธศาสตร์ชาติ ทั้งนี้ การจัดทำแผนพัฒนาฯ ฉบับที่ 13 อยู่บนความตั้งใจที่จะให้แผนมีจุดเน้นและเป้าหมายของการพัฒนาที่เป็นรูปธรรม สามารถบ่งบอกทิศทางพัฒนาที่ชัดเจนที่ประเทศควรมุ่งไปในระยะ 5 ปี ถัดไป โดยเป็นผลที่เกิดจากกระบวนการสังเคราะห์ข้อมูลอย่างรอบด้าน ทั้งสถานะของทุนในมิติต่างๆ บทเรียนของการพัฒนาที่ผ่านมาตลอดจนการเปลี่ยนแปลงของปัจจัยและเงื่อนไขที่มีอิทธิพลต่อองค์ประกอบต่างๆ ของประเทศ รวมถึงการสนับสนุนให้ภาคีการพัฒนาทุกภาคส่วนเข้ามามีส่วนร่วมในการแลกเปลี่ยนความคิดเห็นอย่างกว้างขวางตั้งแต่ในขั้นตอนการ

กำหนดกรอบทิศทางของแผนไปจนถึงการยกร่างแผนนอกจากนี้ การจัดทำแผนพัฒนาฯ ฉบับที่ 13 ยังอยู่ในช่วงเวลาที่ทั่วโลกรวมถึงประเทศไทยต้องเผชิญกับข้อจำกัดหลากหลายประการที่เป็นผลสืบเนื่องจากสถานการณ์การแพร่ระบาดของโควิด-๑๙ ซึ่งไม่เพียงแต่ก่อให้เกิดการเจ็บป่วยและเสียชีวิตของประชากร แต่ยังส่งผลให้เกิดเงื่อนไขทางเศรษฐกิจและการดำเนินชีวิตของประชาชนทุกกลุ่ม นอกจากนี้ ในระยะของแผนพัฒนาฯ ฉบับที่ 13 ยังเป็นช่วงเวลามีแนวโน้มของการพัฒนาของเทคโนโลยีอย่างก้าวกระโดด การเปลี่ยนแปลงสภาพภูมิอากาศที่มีความรุนแรงเพิ่มขึ้นการเป็นสังคมสูงวัยของประเทศไทยและหลายประเทศทั่วโลก ตลอดจนการเปลี่ยนแปลงด้านภูมิรัฐศาสตร์ระหว่างประเทศ ดังนั้น การขับเคลื่อนการพัฒนาประเทศท่ามกลางกระแสแนวโน้มการเปลี่ยนแปลงดังกล่าวจึงต้องให้ความสำคัญกับการเสริมสร้างความเข้มแข็งจากภายในให้สามารถเติบโตต่อไปได้อย่างมั่นคงท่ามกลางความผันแปรที่เกิดขึ้นรอบด้าน และคำนึงถึงผลประโยชน์ของประเทศทั้งทางเศรษฐกิจ สังคมและสิ่งแวดล้อมอย่างยั่งยืน

ในการกำหนดทิศทางของแผนพัฒนาฯ ฉบับที่ 13 ให้ประเทศสามารถก้าวข้ามความท้าทายต่างๆ เพื่อให้ “ประเทศไทยมีความมั่นคง มั่งคั่ง ยั่งยืน เป็นประเทศพัฒนาแล้ว ด้วยการพัฒนาตามหลักปรัชญาของเศรษฐกิจพอเพียง” ตามเจตนารมณ์ของยุทธศาสตร์ชาติ ได้อาศัยหลักการและแนวคิด 4 ประการ ดังนี้

1. หลักปรัชญาของเศรษฐกิจพอเพียง
2. การสร้างความสามารถในการ
3. เป้าหมายการพัฒนาอย่างยั่งยืนของสหประชาชาติ
4. การพัฒนาเศรษฐกิจชีวภาพ เศรษฐกิจหมุนเวียน เศรษฐกิจสีเขียว

เพื่อถ่ายทอดเป้าหมายหลักไปสู่ภาพของการขับเคลื่อนที่ชัดเจนในลักษณะของวาระการพัฒนาที่เอื้อให้เกิดการทำงานร่วมกันของหลายหน่วยงานและหลายภาคส่วนในการผลักดันการพัฒนาเรื่องใดเรื่องหนึ่งให้เกิดผลได้อย่างเป็นรูปธรรม แผนพัฒนาฯ ฉบับที่ 13 จึงได้กำหนดจุดหมายการพัฒนา จำนวน 13 หมุดหมาย ซึ่งเป็นการบ่งบอกถึงสิ่งที่ประเทศไทยปรารถนาจะ “เป็น” หรือมุ่งหวังจะ “มี” เพื่อสะท้อนประเด็นการพัฒนาที่มีลำดับความสำคัญสูงต่อการพลิกโฉมประเทศไทยสู่ “สังคมก้าวหน้า เศรษฐกิจสร้างมูลค่าอย่างยั่งยืน” โดยหมุดหมายทั้ง 13 ประการ แบ่งออกได้เป็น 4 มิติ ดังนี้

1. มิติภาคการผลิตและบริการเป้าหมาย ประกอบไปด้วย

- หมุดหมายที่ 1 ไทยเป็นประเทศชั้นนำด้านสินค้าเกษตรและเกษตรแปรรูปมูลค่าสูง
- หมุดหมายที่ 2 ไทยเป็นจุดหมายของการท่องเที่ยวที่เน้นคุณภาพและความยั่งยืน
- หมุดหมายที่ 3 ไทยเป็นฐานการผลิตยานยนต์ไฟฟ้าที่สำคัญของโลก
- หมุดหมายที่ 4 ไทยเป็นศูนย์กลางทางการแพทย์และสุขภาพมูลค่าสูง
- หมุดหมายที่ 5 ไทยเป็นประตูการค้าการลงทุนและยุทธศาสตร์ทางโลจิสติกส์ที่สำคัญของ

ภูมิภาค

- หมุดหมายที่ 6 ไทยเป็นศูนย์กลางอุตสาหกรรมอิเล็กทรอนิกส์อัจฉริยะและอุตสาหกรรม

ดิจิทัลของอาเซียน

2. มิติโอกาสและความเสมอภาคทางเศรษฐกิจและสังคม ประกอบไปด้วย

หมวดหมู่ที่ 7 ไทยมีวิสาหกิจขนาดกลางและขนาดย่อมที่เข้มแข็ง มีศักยภาพสูง และสามารถแข่งขันได้

หมวดหมู่ที่ 8 ไทยมีพื้นที่และเมืองอัจฉริยะที่น่าอยู่ ปลอดภัย เด็ดขาดได้อย่างยั่งยืน

หมวดหมู่ที่ 9 ไทยมีความยากจนข้ามรุ่นลดลง และมีความคุ้มครองทางสังคมที่เพียงพอเหมาะสม

3. มิติความยั่งยืนของทรัพยากรธรรมชาติและสิ่งแวดล้อม

หมวดหมู่ที่ 10 ไทยมีเศรษฐกิจหมุนเวียนและสังคมคาร์บอนต่ำ

หมวดหมู่ที่ 11 ไทยสามารถลดความเสี่ยงและผลกระทบจากภัยธรรมชาติและ การเปลี่ยนแปลงสภาพภูมิอากาศ

4. มิติปัจจัยผลักดันการพลิกโฉมประเทศ

หมวดหมู่ที่ 12 ไทยมีกำลังคนสมรรถนะสูง มุ่งเรียนรู้อย่างต่อเนื่อง ตอบโจทย์การพัฒนาแห่งอนาคต

หมวดหมู่ที่ 13 ไทยมีภาครัฐที่ทันสมัย มีประสิทธิภาพ และตอบโจทย์ประชาชน

ความเชื่อมโยงระหว่างหมวดหมู่การพัฒนากับเป้าหมายหลักแสดงไว้ในแผนภาพที่ 3.1 โดยหมวดหมู่ การพัฒนาที่กำหนดขึ้นเป็นประเด็นที่มีลักษณะเชิงบูรณาการที่ครอบคลุมการพัฒนาตั้งแต่ในระดับต้นน้ำจนถึงปลายน้ำ และสามารถนำไปสู่ผลพัฒนาทั้งในมิติเศรษฐกิจ สังคม ทรัพยากรธรรมชาติและสิ่งแวดล้อมไปพร้อมๆ กัน ทำให้หมวดหมู่แต่ละประการสามารถสนับสนุนเป้าหมายหลักได้มากกว่าหนึ่งข้อ นอกจากนี้การพัฒนาภายใต้แต่ละหมวดหมู่ไม่ได้แยกขาดจากกัน แต่มีการสนับสนุนหรือเอื้อประโยชน์ซึ่งกันและกัน

แผนภาพที่ 3.1 ความเชื่อมโยงระหว่างหมวดหมู่การพัฒนากับเป้าหมายหลัก



1.3 แผนพัฒนาภาค/แผนพัฒนากลุ่มจังหวัด/แผนพัฒนาจังหวัด

(1) แผนพัฒนาภาคกลาง (พ.ศ.2566 – พ.ศ.2570)

ประเด็นการพัฒนาที่ 1 พัฒนาและยกระดับภาคกลางไปสู่การเป็นฐานอุตสาหกรรม ขั้นสูงที่ใช้เทคโนโลยี และนวัตกรรมที่สามารถออกแบบและพัฒนาขึ้นเอง

ประเด็นการพัฒนาที่ 2 พัฒนาและยกระดับภาคกลางไปสู่การเป็นแหล่งเกษตรสมัยใหม่ละศูนย์รวมและกระจายสินค้าเกษตรของประเทศ

ประเด็นการพัฒนาที่ 3 พัฒนาแหล่งท่องเที่ยวที่สำคัญและแหล่งท่องเที่ยวชุมชนให้เข้าสู่ตลาดท่องเที่ยวคุณภาพ

ประเด็นการพัฒนาที่ 4 พัฒนาภาคกลางเป็นศูนย์กลางทางการแพทย์และสุขภาพมูลค่าสูง

ประเด็นการพัฒนาที่ 5 พัฒนาการผลิตกำลังคนให้มีทักษะรองรับอุตสาหกรรมและบริการแห่งอนาคต

ประเด็นการพัฒนาที่ 6 พัฒนาเมือง เขตเศรษฐกิจพิเศษชายแดนและเมืองชายแดนรวมทั้งพื้นที่ระเบียงเศรษฐกิจพิเศษภาคกลาง – ตะวันตก ให้เอื้อต่อการพัฒนาเศรษฐกิจและสังคมในอนาคต

ประเด็นการพัฒนาที่ 7 พื้นที่ทรัพยากรธรรมชาติและแก้ไขปัญหาสิ่งแวดล้อม

(2) แผนพัฒนากลุ่มจังหวัดภาคกลางตอนล่าง 2 (พ.ศ.2566 – พ.ศ.2570)

(ประจวบคีรีขันธ์ สมุทรสงคราม เพชรบุรี สมุทรสาคร)

วิสัยทัศน์

“เพชรสมุทรคีรีมั่งคั่ง เศรษฐกิจเติบโต บนฐานทรัพยากรธรรมชาติและสิ่งแวดล้อมที่สมดุลและยั่งยืน”

ประเด็นการพัฒนา

ประเด็นการพัฒนาที่ 1 ยกระดับคุณภาพสินค้าเกษตรให้มีมูลค่าสูงและอุตสาหกรรมบริการที่เป็นมิตรกับสิ่งแวดล้อม

ประเด็นการพัฒนาที่ 2 พัฒนาเป็นศูนย์กลางการท่องเที่ยวที่หลากหลายได้มาตรฐานสากล

ประเด็นการพัฒนาที่ 3 เพิ่มขีดความสามารถภาคอุตสาหกรรมและบริการด้วยเทคโนโลยีและนวัตกรรม

ประเด็นการพัฒนาที่ 4 รักษา พื้นที่ ทรัพยากรธรรมชาติและสิ่งแวดล้อมเพื่อการใช้ประโยชน์อย่างยั่งยืน

(3) แผนพัฒนาจังหวัดเพชรบุรี (พ.ศ.2566 – พ.ศ.2570)

วิสัยทัศน์

“เพชรบุรีเมืองต้นแบบตามศาสตร์พระราชา นำอยู่ นำกิน นำเที่ยว สู่มืองสร้างสรรค์ระดับสากล อย่างยั่งยืน”

ประเด็นการพัฒนา

1. การพัฒนาเศรษฐกิจแบบครบวงจร จากฐานการค้า การลงทุน การบริการ การท่องเที่ยว และการเกษตร สู่มั่งคั่งยั่งยืน ด้วยนวัตกรรมและเทคโนโลยี

2. การเสริมสร้างความมั่นคง ความสงบเรียบร้อย ต้นทุนทางสังคมประชาชนพึ่งตนเองได้อย่างยั่งยืน ด้วยศาสตร์พระราชา

3. การบริหารจัดการทรัพยากรธรรมชาติและสิ่งแวดล้อมอย่างสมดุลและยั่งยืน

4. การพัฒนาแบบมีส่วนร่วมสู่เมืองสร้างสรรค์ระดับสากล ด้วยทุนทางศิลปวัฒนธรรม การท่องเที่ยว บนฐานทรัพยากร อัตลักษณ์ของท้องถิ่น และศักยภาพของพื้นที่

(4) ยุทธศาสตร์การพัฒนาขององค์กรปกครองส่วนท้องถิ่นในเขตจังหวัดเพชรบุรี

วิสัยทัศน์

“เพชรบุรีเมืองน่าอยู่ เป็นศูนย์กลางการท่องเที่ยว ประชาชนมีอาชีพมั่นคง และเข้าถึงบริการทางการศึกษา สุขภาพดีถ้วนหน้า”

ประเด็นการพัฒนา

1. ยุทธศาสตร์ด้านโครงสร้างพื้นฐาน
แนวทางการพัฒนา
 - 1.1 การพัฒนาคมนาคมและขนส่ง
 - 1.2 การพัฒนา/ส่งเสริมสนับสนุนสาธารณูปโภคขั้นพื้นฐาน
 - 1.3 การผังเมือง
2. ยุทธศาสตร์ด้านการส่งเสริมคุณภาพชีวิต
แนวทางการพัฒนา
 - 2.1 การพัฒนา/ส่งเสริมสนับสนุนด้านการศึกษา
 - 2.2 การพัฒนา/ส่งเสริมสนับสนุนด้านสาธารณสุข
 - 2.3 การส่งเสริมสนับสนุน ด้านสังคมสงเคราะห์
 - 2.4 การส่งเสริมและสนับสนุนความเข้มแข็งชุมชนสร้างเครือข่ายศูนย์การเรียนรู้สร้างอาชีพให้กับชุมชน
 - 2.5 การพัฒนา/ส่งเสริมสนับสนุน ด้านกีฬาและนันทนาการ
3. ยุทธศาสตร์ด้านการจัดระเบียบชุมชนสังคมและการรักษาความสงบเรียบร้อย
แนวทางการพัฒนา
 - 3.1 การส่งเสริมสนับสนุน ด้านการรักษาความสงบภายใน
 - 3.2 การส่งเสริมสนับสนุน ด้านป้องกันและบรรเทาสาธารณภัย
 - 3.3 การส่งเสริมสนับสนุน ด้านการพัฒนาระบบจราจรการจัดการและแก้ไขปัญหาจราจร
4. ยุทธศาสตร์ด้านการวางแผนการส่งเสริมการลงทุน พาณิชยกรรมและการท่องเที่ยว
แนวทางการพัฒนา
 - 4.1 การส่งเสริมอาชีพเกษตร และเกษตรอุตสาหกรรม
 - 4.2 การส่งเสริมสนับสนุน อุตสาหกรรมการท่องเที่ยว
 - 4.3 การส่งเสริมสนับสนุนการลงทุน การพาณิชยกรรมและการค้าสู่สากล
5. ยุทธศาสตร์ด้านการบริหารจัดการและการอนุรักษ์ทรัพยากรธรรมชาติและสิ่งแวดล้อม

แนวทางการพัฒนา

- 5.1 การส่งเสริมสนับสนุนการอนุรักษ์ ฟื้นฟูและรักษาทรัพยากรธรรมชาติและสิ่งแวดล้อม
- 5.2 การส่งเสริมสนับสนุน การรักษาและเพิ่มพื้นที่สีเขียวที่เป็นมิตรกับสิ่งแวดล้อม
- 5.3 การส่งเสริมสนับสนุนให้ประชาชนใช้พลังงานสะอาดลดการปล่อยก๊าซเรือนกระจก
- 5.4 การส่งเสริมสนับสนุนเครือข่ายองค์กรพัฒนาเมือง ชุมชนรวมทั้งกลุ่มอาสาสมัครการมีส่วนรวมทุกภาคส่วน
- 5.5 การส่งเสริมสนับสนุนการกำจัดขยะมูลฝอยและสิ่งปฏิกูล
- 6. ยุทธศาสตร์ด้านศิลปะ วัฒนธรรม ประเพณี ศาสนา และภูมิปัญญาท้องถิ่น

แนวทางการพัฒนา

- 6.1 การส่งเสริมสนับสนุนด้านศิลปะ วัฒนธรรม ประเพณี ศาสนา และภูมิปัญญาท้องถิ่น
- 6.2 การส่งเสริมสนับสนุน การอนุรักษ์โบราณสถานโบราณวัตถุ พิพิธภัณฑสถานแห่งชาติ พิพิธภัณฑท์พื้นบ้าน
- 6.3 การส่งเสริมและสนับสนุนภูมิปัญญาท้องถิ่น
- 7. ยุทธศาสตร์ด้านการพัฒนากระบวนการบริหารจัดการที่ดีในองค์กรและการมีส่วนร่วมของประชาชน

ประชาชน

แนวทางการพัฒนา

- 7.1 การบริหารงานแบบบูรณาการ โดยมียุทธศาสตร์ชาติเป็นเป้าหมายหลักยึดประชาชนเป็นศูนย์กลางตามหลักปรัชญาเศรษฐกิจพอเพียง
- 7.2 ภาครัฐมีความโปร่งใส ประชาชนมีส่วนร่วมในการพัฒนาปลอดการทุจริตและประพฤติมิชอบ
- 7.3 ภาครัฐมีความทันสมัย โดยพัฒนาและปรับปรุงระบบวิธีการปฏิบัติราชการให้ทันสมัย
- 7.4 ส่งเสริมและพัฒนาบุคลากรในองค์กรให้เป็นคนดี คนเก่งยึดหลักคุณธรรม จริยธรรม มีจิตสำนึก มีความสามารถสูง มุ่งมั่นและเป็นมืออาชีพ
- 7.5 ปรับปรุง พัฒนาอาคารสถานที่พัสดุและทรัพย์สินสำหรับการปฏิบัติงานให้ดีและทันสมัย

2. แผนพัฒนาจังหวัดเพชรบุรี

ยุทธศาสตร์ขององค์การบริหารส่วนจังหวัดเพชรบุรี (พ.ศ.2566 – 2570)

วิสัยทัศน์

“เพชรบุรีเมืองน่าอยู่ น่ากิน น่าเที่ยว ประชาชนมีความปลอดภัยในชีวิตและทรัพย์สิน”

ประเด็นยุทธศาสตร์

- 1. ยุทธศาสตร์ที่ 1 ยุทธศาสตร์ด้านโครงสร้างพื้นฐาน
- 2. ยุทธศาสตร์ที่ 2 ยุทธศาสตร์ด้านการส่งเสริมคุณภาพชีวิต
- 3. ยุทธศาสตร์ที่ 3 ยุทธศาสตร์ด้านการจัดระเบียบชุมชน สังคม และการรักษาความสงบเรียบร้อย
- 4. ยุทธศาสตร์ที่ 4 ยุทธศาสตร์ด้านการวางแผนการส่งเสริมการลงทุน พาณิชยกรรมและการท่องเที่ยว
- 5. ยุทธศาสตร์ที่ 5 ยุทธศาสตร์ด้านการบริหารจัดการ และการอนุรักษ์ทรัพยากรธรรมชาติและ

สิ่งแวดล้อม

6. ยุทธศาสตร์ที่ 6 ยุทธศาสตร์ด้านศิลปะ วัฒนธรรม ประเพณี ศาสนาและภูมิปัญญาท้องถิ่น
7. ยุทธศาสตร์ที่ 7 ยุทธศาสตร์ด้านการพัฒนากระบวนการบริหารจัดการที่ดีในองค์กรและการมีส่วนร่วมของประชาชน

2. ยุทธศาสตร์ขององค์กรปกครองส่วนท้องถิ่น

2.1 วิสัยทัศน์

พัฒนาสามตำบลให้เป็นเมืองน่าอยู่ มุ่งสู่คุณภาพชีวิตที่ดีและเป็นสังคมแห่งการเรียนรู้ อนุรักษ์ ศิลปวัฒนธรรม ภูมิปัญญาท้องถิ่นที่ดั้งเดิม ควบคุมการบริหารจัดการที่ดี

2.2 ยุทธศาสตร์

1. ยุทธศาสตร์การพัฒนาโครงสร้างพื้นฐาน
2. ยุทธศาสตร์การจัดระเบียบชุมชน และการจัดการทรัพยากรธรรมชาติและสิ่งแวดล้อม
3. ยุทธศาสตร์การส่งเสริมการศึกษาและพัฒนาคุณภาพชีวิต
4. ยุทธศาสตร์การส่งเสริม วัฒนธรรมและนันทนาการ
5. ยุทธศาสตร์พัฒนากระบวนการบริหารจัดการที่ดีในองค์กร และการมีส่วนร่วมของประชาชน

2.3 เป้าประสงค์

1. การคมนาคม มีความสะดวก รวดเร็ว ปลอดภัย มีระบบสาธารณสุขปโภค สาธารณูปการ เพียงพอ ทัวถึง
2. ทรัพยากรธรรมชาติและสิ่งแวดล้อมคงอยู่และใช้ประโยชน์อย่างสมดุล
3. ประชาชนมีความรู้ มีคุณภาพชีวิตที่ดีรวมทั้งมีสุขภาพแข็งแรง ห่างไกลยาเสพติด
4. วัฒนธรรมและภูมิปัญญาท้องถิ่นคงอยู่สืบไป
5. การบริหารงานมีประสิทธิภาพ ประสิทธิผลและประชาชนได้เข้ามามีส่วนร่วมในการพัฒนาท้องถิ่นแบบบูรณาการ

2.4 ตัวชี้วัด

1. มีโครงสร้างพื้นฐานร้อยละ 90 ในการให้บริการแก่ประชาชน
2. ประชาชนพึงพอใจในการจัดการทรัพยากรธรรมชาติและสิ่งแวดล้อมในชุมชน
3. ประชาชนร้อยละ 10 ได้รับการส่งเสริมคุณภาพชีวิตและที่อยู่อาศัย
4. ศิลปะ วัฒนธรรม จารีตประเพณีและภูมิปัญญาท้องถิ่นยังคงอยู่สืบไป
5. ประชาชนมีส่วนร่วมในกาบริหารงาน มีความรู้ ความเข้าใจการดำเนินงานของทางราชการ

2.5 ค่าเป้าหมาย

1. พัฒนาโครงสร้างพื้นฐาน สาธารณูปโภค สาธารณูปการให้ได้มาตรฐานและเพียงพอกับความต้องการของประชาชน ตามศักยภาพ ของ อบต.

2. จัดการทรัพยากรธรรมชาติและสิ่งแวดล้อมให้ยั่งยืนควบคู่กับวิถีชีวิตชุมชน
3. พัฒนาระบบการศึกษา ส่งเสริมเศรษฐกิจในชุมชนให้มีความเข้มแข็ง และส่งเสริมการสาธารณสุข
4. อนุรักษ์และพัฒนาศิลปวัฒนธรรมอันดีงามและภูมิปัญญาท้องถิ่น
5. ปรับปรุงและพัฒนาระบบการบริหารการจัดการ

2.6 กลยุทธ์/แนวทาง

โครงสร้างพื้นฐาน

1. พัฒนา ปรับปรุง บำรุงรักษา ถนน สะพาน ท่อระบายน้ำ
2. พัฒนา ปรับปรุง บำรุงรักษาแหล่งน้ำและขยายระบบประปาหมู่บ้าน/ประปาส่วนภูมิภาค
3. ขยายเขตบริการไฟฟ้า/ไฟฟ้าสาธารณะให้ทั่วถึง บำรุงรักษาไฟฟ้าสาธารณะ

การจัดระเบียบชุมชนและการจัดการทรัพยากรธรรมชาติและสิ่งแวดล้อม

1. รักษาความสงบเรียบร้อย และความปลอดภัยในชีวิตและทรัพย์สิน
2. สร้างจิตสำนึก และความตระหนักในการจัดการทรัพยากรธรรมชาติและสิ่งแวดล้อม
3. บำบัดและจัดการขยะ

การส่งเสริมการศึกษา และพัฒนาคุณภาพชีวิต

1. พัฒนาการศึกษาทั้งในระบบ และนอกระบบ
2. พัฒนาและส่งเสริมอาชีพให้ประชาชนมีรายได้เพิ่มขึ้น
3. การส่งเสริมสวัสดิการสังคม
4. ส่งเสริมสุขภาพอนามัย การป้องกันโรค รวมถึงการป้องกันและแก้ไขปัญหาเสพติด

ส่งเสริมศาสนา วัฒนธรรม และนันทนาการ

1. ส่งเสริมศาสนา ศิลปวัฒนธรรม จารีตประเพณี ภูมิปัญญาท้องถิ่น
2. ส่งเสริมกีฬาและนันทนาการ

กระบวนการบริหารจัดการที่ดีในองค์กร และการมีส่วนร่วมของประชาชน

1. พัฒนาการบริหารจัดการในองค์กร และส่งเสริมการมีส่วนร่วมของประชาชน
2. พัฒนาบุคลากร เครื่องมือ เครื่องใช้ และสถานที่ปฏิบัติงาน

2.7 จุดยืนทางยุทธศาสตร์ (Positioning) ของ องค์การบริหารส่วนตำบลโรงเข้

1. มีการเกษตรที่เป็นฐานหลักที่สามารถรองรับวิกฤตเศรษฐกิจได้ เป็นแหล่งผลิตอาหารที่สำคัญ
2. มีภูมิประเทศและอากาศรวมทั้งสภาวะแวดล้อมที่เหมาะสมแก่การทำการเกษตร
3. มีโครงการคมนาคมขนส่ง สามารถติดต่อได้ตลอดพื้นที่ทั้งจังหวัด มีถนนสายหลักตัดผ่าน

2.8 ความเชื่อมโยงของยุทธศาสตร์ในภาพรวม

โครงสร้างความเชื่อมโยงแผนยุทธศาสตร์การพัฒนากองการบริหารส่วนตำบลโรงเข้ พ.ศ.2565 - 2570

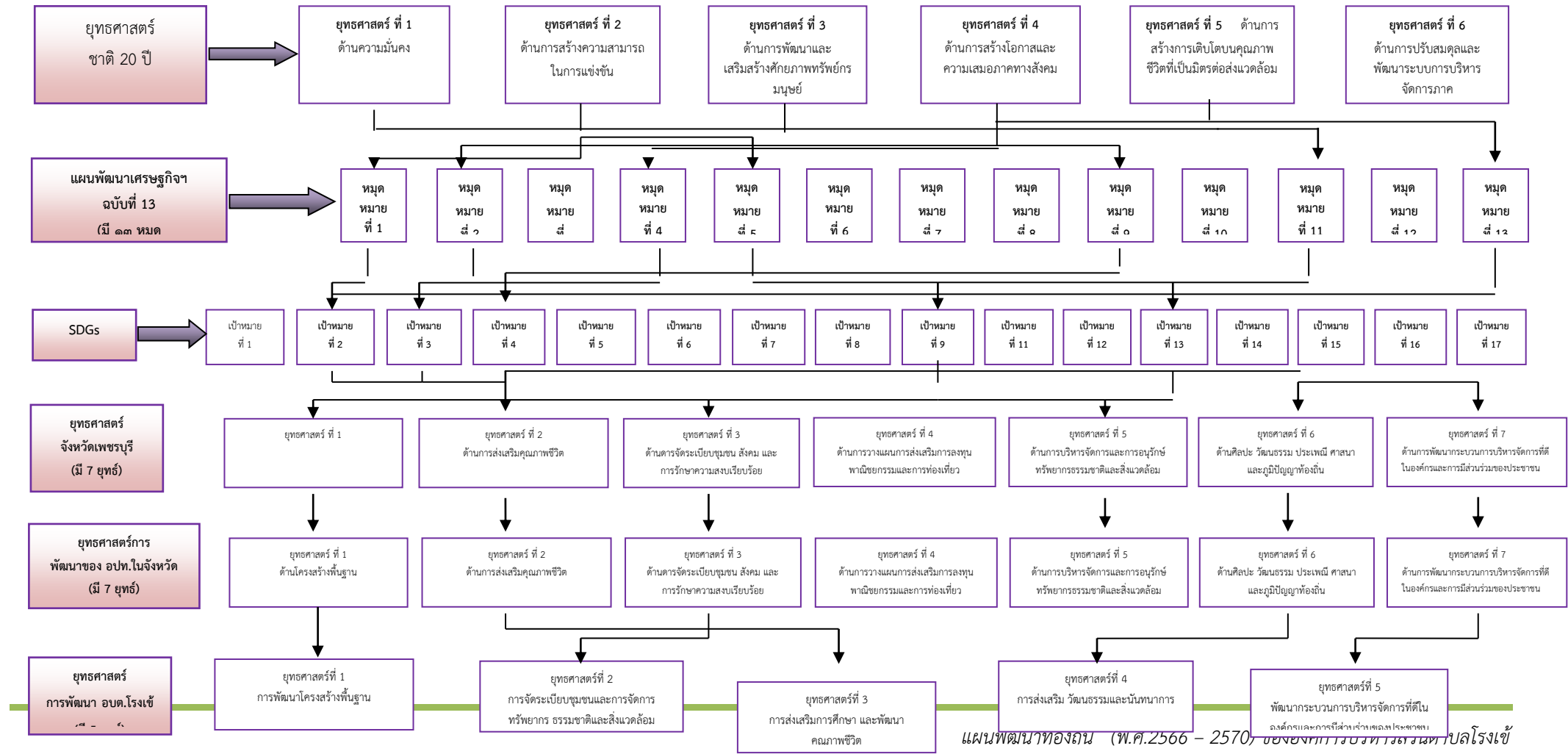

แผนพัฒนาท้องถิ่น (พ.ศ.2566 - 2570) ขององค์การบริหารส่วนตำบลโรงเข้

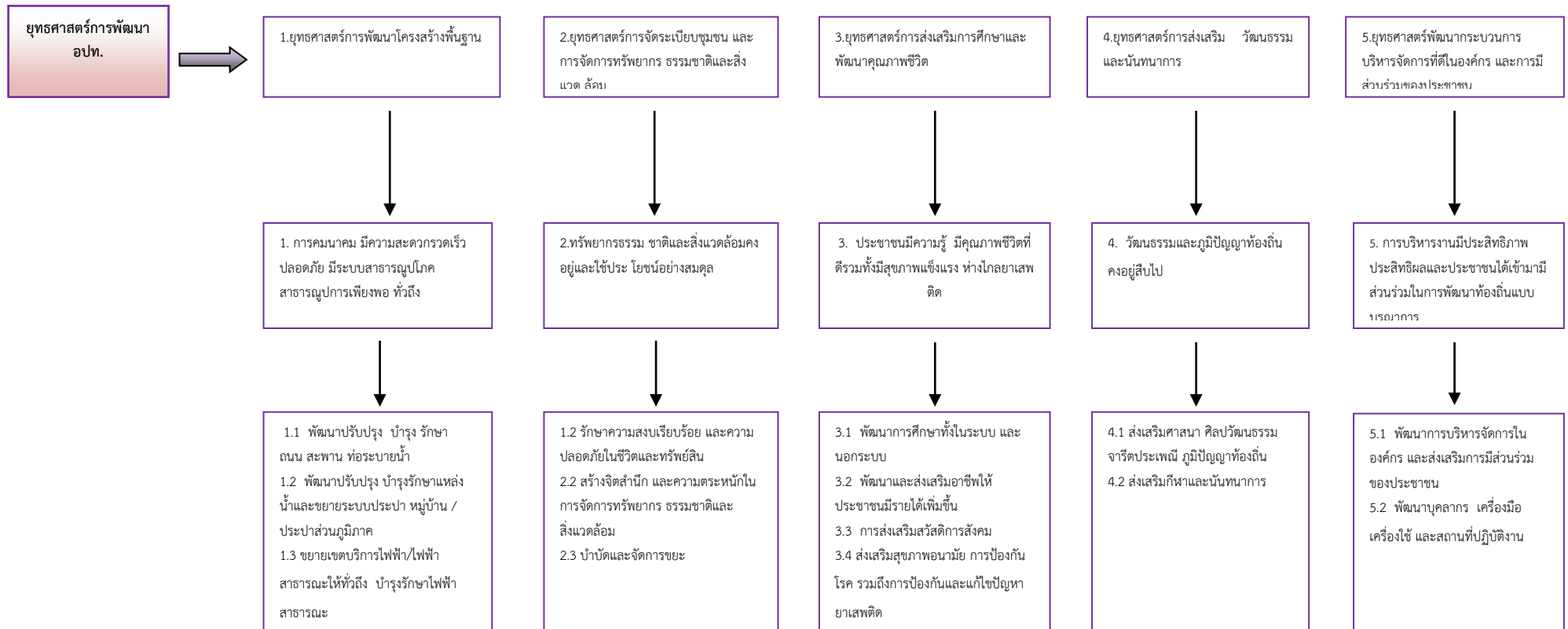

Strategy Map

ยุทธศาสตร์การพัฒนาขององค์การบริหารส่วนตำบลโรงเข้
Strategy Map

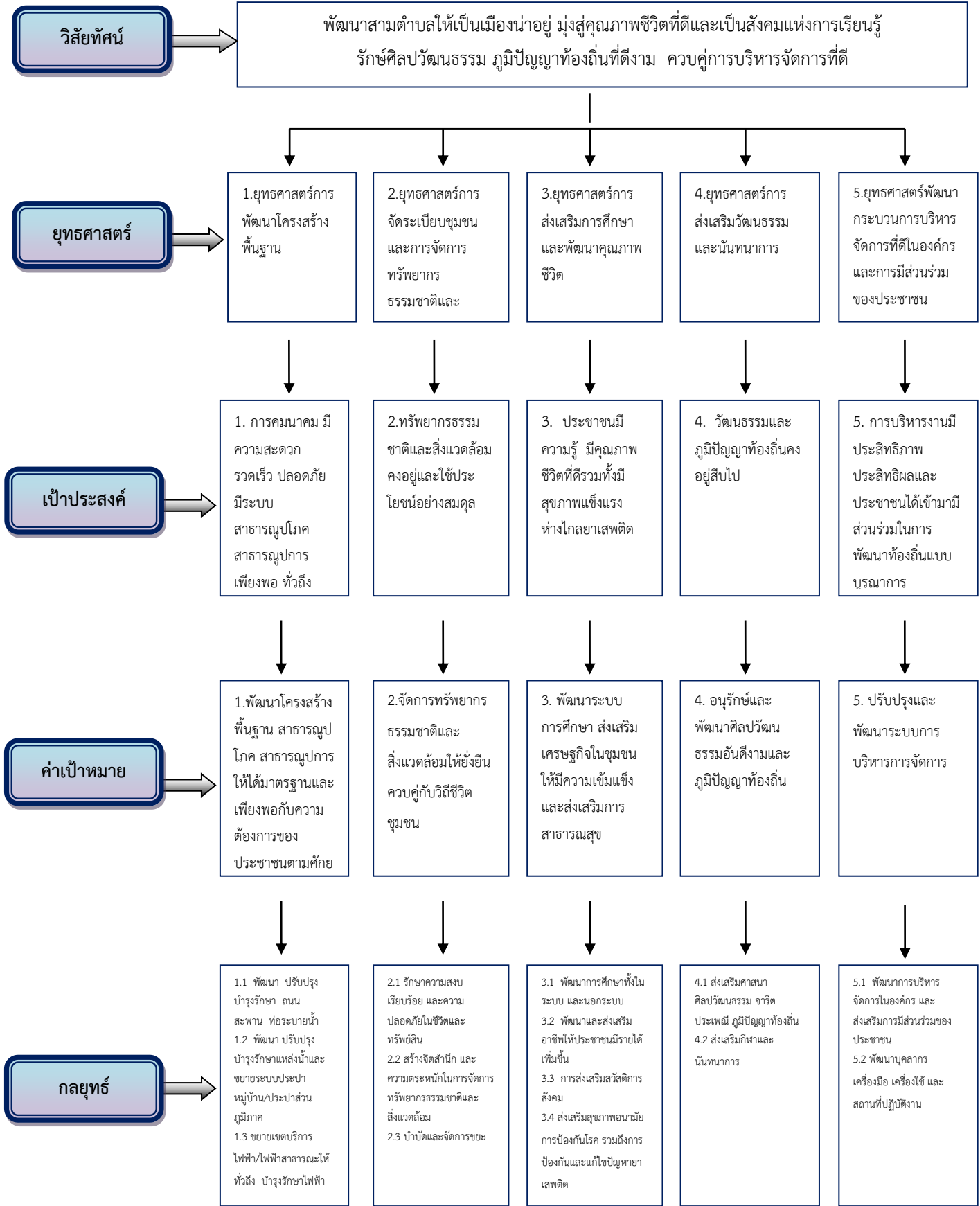

๓. การวิเคราะห์เพื่อพัฒนาท้องถิ่น

3.1 การวิเคราะห์กรอบการจัดทำยุทธศาสตร์ขององค์กรปกครองส่วนท้องถิ่น

องค์การบริหารส่วนตำบลโรงเข้ ได้จัดทำแผนพัฒนาท้องถิ่นขององค์การบริหารส่วนตำบลโรงเข้ (พ.ศ. 2566 – 2570) โดยมีแนวคิดในการวางแผนให้สอดคล้องกับ การพัฒนาตามนโยบายของรัฐบาล แผนพัฒนาเศรษฐกิจและสังคมแห่งชาติ แผนการบริหารราชการแผ่นดิน ยุทธศาสตร์ประเทศ (Country Strategy) ยุทธศาสตร์การพัฒนาจังหวัด /อำเภอ ยุทธศาสตร์การพัฒนาพื้นที่ การพัฒนาตามนโยบายของผู้บริหารท้องถิ่น เพื่อให้แผนยุทธศาสตร์การพัฒนานำไปสู่การแก้ไขปัญหาและสนองตอบความต้องการของประชาชนในเขตองค์การบริหารส่วนตำบลอย่างแท้จริง

3.2. การสรุปสถานการณ์พัฒนา (อาจเป็นการวิเคราะห์จุดแข็ง จุดอ่อน โอกาส และอุปสรรค)

1.1 การวิเคราะห์ปัญหาและความต้องการของประชาชน

1) ปัญหาด้านโครงสร้างพื้นฐาน

1.1 ถนนภายในหมู่บ้านทุกหมู่บ้านเกิดการชำรุด เป็นหลุม เป็นบ่อ ทำให้การคมนาคมไม่สะดวก และถนนในหมู่บ้านคับแคบยากต่อการพัฒนา

1.2 ระบบคูคลองส่งน้ำชำรุด

1.3 น้ำประปา และไฟฟ้าสาธารณะยังไม่ครบทุกครัวเรือน

ความต้องการพัฒนาตำบล

- ปรับปรุงแก้ไขสภาพถนนให้อยู่ในสภาพดีและได้มาตรฐานทุกแห่ง
- ปรับปรุงระบบคูคลองให้อยู่ในสภาพดีทุกแห่ง
- ให้มีน้ำประปา และไฟฟ้าสาธารณะครอบคลุมทุกครัวเรือน

2) ปัญหาด้านเศรษฐกิจ

ประชาชนในตำบลส่วนใหญ่ประกอบอาชีพเกษตรกรรม ทำให้มีรายได้น้อย และขาดการประกอบอาชีพเสริม

ความต้องการพัฒนาตำบล

- ส่งเสริมและสนับสนุนให้มีการรวมกลุ่มเกษตรกรและกลุ่มอาชีพต่าง ๆ เพื่อสร้างรายได้เสริม และให้นำเศรษฐกิจแบบพอเพียงแบบพึ่งตนเองมาใช้
- ให้ประชาชนมีอาชีพที่มั่นคงมีรายได้เพียงพอต่อการดำรงชีวิตอย่างน้อยร้อยละ 80 ของประชาชนทั้งตำบล

3) ปัญหาด้านสังคม

3.1 ผู้สูงอายุ คนพิการที่ยากจนยังได้รับการดูแลไม่ทั่วถึง

3.2 การเกิดอุบัติเหตุบริเวณทางแยกบ่อยครั้ง

3.3 ขาดบุคลากร และอุปกรณ์การบรรเทาสาธารณภัย

3.4 ขาดการอนุรักษ์วัฒนธรรมและภูมิปัญญาท้องถิ่น

3.5 ราษฎรไม่ให้ความสำคัญของการศึกษาระดับอนุบาลและปฐมวัย

/ความต้องการ...

ความต้องการพัฒนาตำบล

- การสงเคราะห์และจัดสวัสดิการแก่ผู้สูงอายุ คนพิการที่ยากจนให้มีคุณภาพชีวิตที่ดีขึ้นอย่างทั่วถึง
- สนับสนุนและส่งเสริมการสร้างชุมชนให้มีความเข้มแข็งพร้อมกับการป้องกันบรรเทาสาธารณภัยต่าง ๆ
- ส่งเสริมให้ประชาชนทั้งตำบลช่วยกันอนุรักษ์วัฒนธรรม ประเพณี ภูมิปัญญาท้องถิ่น
- ส่งเสริมให้ผู้ปกครองเห็นความสำคัญของการศึกษาระดับอนุบาลและปฐมวัย

4) ปัญหาด้านสาธารณสุข

- 4.1 มีการแพร่ระบาดของยุงลายซึ่งเป็นพาหะของโรคไข้เลือดออก
- 4.2 การให้บริการสาธารณสุขยังไม่ครอบคลุมและทั่วถึง

ความต้องการพัฒนาตำบล

- ให้มีการส่งเสริมประชาชนในการมีส่วนร่วมและรู้จักวิธีการรักษาความสะอาดทุกครัวเรือน
- โดยมีการส่งเสริมให้ประชาชนรู้จักป้องกันตนเองจากโรคติดต่อตามฤดูกาลอย่างน้อยร้อยละ 80 ของครัวเรือนทั้งหมด
- ส่งเสริมให้มีการสร้างภูมิคุ้มกันโรคแก่ประชาชนทุกคน

5) ปัญหาด้านการเมือง การบริหาร

- 5.1 ประชาชนยังขาดการเรียนรู้และมีจิตสำนึกที่ดีของการมีส่วนร่วมทางการเมือง
- 5.2 ประชาชนยังไม่รู้จักกฎหมายใหม่ ๆ ที่เกี่ยวข้องกับการดำรงชีวิตประจำวัน
- 5.3 ยังขาดที่ทำการ อบต. ที่ถาวร และเทคโนโลยีการรับรู้ข้อมูลข่าวสารที่ทันสมัย

ความต้องการพัฒนาตำบล

- ให้มีการประชาสัมพันธ์ส่งเสริมเกี่ยวกับ อบต. ให้ประชาชนทราบ
- ให้มีการส่งเสริมประชาชนทั้งตำบลโดยมีส่วนร่วมในการแก้ไขปัญหาและพัฒนาตำบลด้วยตนเอง
- ปรับปรุงอาคารสถานที่ และเครื่องมือเครื่องใช้ให้ทันสมัยและเพียงพอแก่การให้บริการประชาชนในตำบล

6) ปัญหาด้านทรัพยากรธรรมชาติและสิ่งแวดล้อม

- 6.1 ขาดจิตสำนึกในการอนุรักษ์ทรัพยากรธรรมชาติและสิ่งแวดล้อม
- 6.2 การทิ้งขยะในตำบล การกำจัดขยะยังไม่ถูกวิธี

ความต้องการพัฒนาตำบล

- ส่งเสริมให้ประชาชนรู้จักการอนุรักษ์สิ่งแวดล้อมและทรัพยากรธรรมชาติ
- จัดให้มีการกำจัดขยะมูลฝอยอย่างมีประสิทธิภาพ

ส่วนที่ 3

การนำแผนพัฒนาท้องถิ่นไปสู่การปฏิบัติ

3.1.ยุทธศาสตร์การพัฒนาท้องถิ่นและยุทธศาสตร์ระดับมหภาคเพื่อไปสู่การปฏิบัติ

ที่	ยุทธศาสตร์ชาติ 20 ปี	แผนพัฒนาเศรษฐกิจและสังคมแห่งชาติ ฉบับที่ 13	SDGs	ยุทธศาสตร์จังหวัด	ยุทธศาสตร์การพัฒนาขององค์กรปกครองส่วนท้องถิ่นในเขตจังหวัด	ยุทธศาสตร์ (อปท.)	กลยุทธ์	แผนงาน	หน่วยงานรับผิดชอบหลัก
1	ยุทธศาสตร์ที่ 2 ด้านการสร้างความสามารถในการแข่งขัน	หมวดหมู่ที่ 5 ไทยเป็นประตูการค้า การลงทุน และยุทธศาสตร์ทางโลจิสติกส์ที่สำคัญของภูมิภาค	เป้าหมายที่ 9 สร้างโครงสร้างพื้นฐานที่มีความทนทาน ส่งเสริมการพัฒนาอุตสาหกรรมที่ครอบคลุมและยั่งยืน และส่งเสริมนวัตกรรม	ยุทธศาสตร์ที่ 1 ด้านโครงสร้างพื้นฐาน	ยุทธศาสตร์ที่ 1 การพัฒนาโครงสร้างพื้นฐาน	ยุทธศาสตร์ที่ 1 การพัฒนาโครงสร้างพื้นฐาน	กลยุทธ์ที่ 1.1 พัฒนาปรับปรุงบำรุงรักษา ถนน สะพาน ท่อระบายน้ำ	อุตสาหกรรมและการโยธา	กองช่าง
2	ยุทธศาสตร์ที่ 2 ด้านการสร้างความสามารถในการแข่งขัน	หมวดหมู่ที่ 5 ไทยเป็นประตูการค้า การลงทุน และยุทธศาสตร์ทางโลจิสติกส์ที่สำคัญของภูมิภาค	เป้าหมายที่ 9 สร้างโครงสร้างพื้นฐานที่มีความทนทาน ส่งเสริมการพัฒนาอุตสาหกรรมที่ครอบคลุมและยั่งยืน และส่งเสริมนวัตกรรม	ยุทธศาสตร์ที่ 1 ด้านโครงสร้างพื้นฐาน	ยุทธศาสตร์ที่ 1 การพัฒนาโครงสร้างพื้นฐาน	ยุทธศาสตร์ที่ 1 การพัฒนาโครงสร้างพื้นฐาน	กลยุทธ์ที่ 1.2 การพัฒนา การปรับปรุงบำรุงรักษาแหล่งน้ำ และขยายระบบประปาหมู่บ้าน/ประปาส่วนภูมิภาค	เคหะและชุมชน	กองช่าง

ที่	ยุทธศาสตร์ชาติ 20 ปี	แผนพัฒนาเศรษฐกิจและสังคมแห่งชาติ ฉบับที่ 13	SDGs	ยุทธศาสตร์จังหวัด	ยุทธศาสตร์การพัฒนาขององค์กรปกครองส่วนท้องถิ่นในเขตจังหวัด	ยุทธศาสตร์ (อปท.)	กลยุทธ์	แผนงาน	หน่วยงานรับผิดชอบหลัก
3	ยุทธศาสตร์ ที่ 2 ด้านการสร้างความสามารถในการแข่งขัน	หมวดหมู่ที่ 5 ไทยเป็นประตูการค้า การลงทุน และยุทธศาสตร์ทางโลจิสติกส์ที่สำคัญของภูมิภาค	เป้าหมายที่ 9 สร้างโครงสร้างพื้นฐานที่มีความทนทาน ส่งเสริมการพัฒนาอุตสาหกรรมที่ครอบคลุมและยั่งยืนและส่งเสริมนวัตกรรม	ยุทธศาสตร์ ที่ 1 ด้านโครงสร้างพื้นฐาน	ยุทธศาสตร์ ที่ 1 การพัฒนาโครงสร้างพื้นฐาน	ยุทธศาสตร์ ที่ 1 การพัฒนาโครงสร้างพื้นฐาน	กลยุทธ์ที่ 1.3 ขยายเขตบริการไฟฟ้า/ไฟฟ้าสาธารณะให้ทั่วถึงบำรุงรักษาไฟฟ้าสาธารณะ	เคหะและชุมชน	กองช่าง
4	ยุทธศาสตร์ ที่ 5 ด้านการสร้างการเติบโตบนคุณภาพชีวิตที่เป็นมิตรต่อสิ่งแวดล้อม	หมวดหมู่ที่ 11 ไทยสามารถลดความเสี่ยงและผลกระทบจากภัยธรรมชาติและการเปลี่ยนแปลงสภาพภูมิอากาศ	เป้าหมายที่ 9 สร้างโครงสร้างพื้นฐานที่มีความทนทาน ส่งเสริมการพัฒนาอุตสาหกรรมที่ครอบคลุมและยั่งยืนและส่งเสริมนวัตกรรม	ยุทธศาสตร์ ที่ 5 ด้านการบริหารจัดการ และการอนุรักษ์ทรัพยากรธรรมชาติและสิ่งแวดล้อม	ยุทธศาสตร์ ที่ 5 ด้านการบริหารจัดการ และการอนุรักษ์ทรัพยากรธรรมชาติและสิ่งแวดล้อม	ยุทธศาสตร์ ที่ 2 การพัฒนา การจัดการชุมชนและทรัพยากรธรรมชาติและสิ่งแวดล้อม	กลยุทธ์ที่ 2.2 สร้างจิตสำนึกและความตระหนักในการจัดการทรัพยากรธรรมชาติและสิ่งแวดล้อม	บริหารงานทั่วไป	สำนักปลัดกองช่าง
5	ยุทธศาสตร์ ที่ 1 ด้านความมั่นคง	หมวดหมู่ที่ 11 ไทยสามารถลดความเสี่ยงและผลกระทบจากภัยธรรมชาติและเปลี่ยนแปลงสภาพภูมิอากาศ	เป้าหมายที่ 13 ปฏิบัติการอย่างเร่งด่วนเพื่อต่อสู้กับการเปลี่ยนแปลงสภาพภูมิอากาศและผลกระทบที่เกิดขึ้น	ยุทธศาสตร์ ที่ 3 ด้านการจัดระเบียบชุมชนสังคม และการรักษาความสงบเรียบร้อย	ยุทธศาสตร์ ที่ 3 ด้านการจัดระเบียบชุมชนสังคม และการรักษาความสงบเรียบร้อย	ยุทธศาสตร์ ที่ 2 การพัฒนา การจัดการชุมชนและการจัดการทรัพยากรธรรมชาติและสิ่งแวดล้อม	กลยุทธ์ที่ 2.2 สร้างจิตสำนึกและความตระหนักในการจัดการทรัพยากรธรรมชาติและสิ่งแวดล้อม	การรักษาความสงบภายใน	สำนักปลัด

ที่	ยุทธศาสตร์ชาติ 20 ปี	แผนพัฒนาเศรษฐกิจและสังคมแห่งชาติ ฉบับที่ 13	SDGs	ยุทธศาสตร์จังหวัด	ยุทธศาสตร์การพัฒนาขององค์กรปกครองส่วนท้องถิ่นในเขตจังหวัด	ยุทธศาสตร์ (อปท.)	กลยุทธ์	แผนงาน	หน่วยงานรับผิดชอบหลัก
6	ยุทธศาสตร์ที่ 5 ด้านการสร้างการเติบโตบนคุณภาพชีวิตที่ดีเป็นมิตรต่อสิ่งแวดล้อม	หมวดหมู่ที่ 5 ไทยเป็นประตูการค้าการลงทุนและยุทธศาสตร์ทางโลจิสติกส์ที่สำคัญของภูมิภาค	เป้าหมายที่ 9 สร้างโครงสร้างพื้นฐานที่มีความทนทาน ส่งเสริมการพัฒนาอุตสาหกรรมที่ครอบคลุมและยั่งยืนและส่งเสริมนวัตกรรม	ยุทธศาสตร์ที่ 3 ด้านการจัดระเบียบชุมชนสังคมและการรักษาความสงบเรียบร้อย	ยุทธศาสตร์ที่ 3 ด้านการจัดระเบียบชุมชนสังคมและการรักษาความสงบเรียบร้อย	ยุทธศาสตร์ที่ 2 การพัฒนาการจัดระเบียบชุมชนและการจัดการทรัพยากรธรรมชาติและสิ่งแวดล้อม	กลยุทธ์ที่ 2.2 สร้างจิตสำนึกและความตระหนักในการจัดการทรัพยากรธรรมชาติและสิ่งแวดล้อม	-การศึกษา -เคหะและชุมชน	สำนักปลัด
7	ยุทธศาสตร์ที่ 5 ด้านการสร้างการเติบโตบนคุณภาพชีวิตที่ดีเป็นมิตรต่อสิ่งแวดล้อม	หมวดหมู่ที่ 5 ไทยเป็นประตูการค้าการลงทุนและยุทธศาสตร์ทางโลจิสติกส์ที่สำคัญของภูมิภาค	เป้าหมายที่ 9 สร้างโครงสร้างพื้นฐานที่มีความทนทาน ส่งเสริมการพัฒนาอุตสาหกรรมที่ครอบคลุมและยั่งยืนและส่งเสริมนวัตกรรม	ยุทธศาสตร์ที่ 5 ด้านการจัดการและการอนุรักษ์ทรัพยากรธรรมชาติและสิ่งแวดล้อม	ยุทธศาสตร์ที่ 5 ด้านการจัดการและการอนุรักษ์ทรัพยากรธรรมชาติและสิ่งแวดล้อม	ยุทธศาสตร์ที่ 2 การพัฒนาการจัดระเบียบชุมชนและการจัดการทรัพยากรธรรมชาติและสิ่งแวดล้อม	กลยุทธ์ที่ 2.2 สร้างจิตสำนึกและความตระหนักในการจัดการทรัพยากรธรรมชาติและสิ่งแวดล้อม	การเกษตร	- สำนักปลัด - กองช่าง
8	ยุทธศาสตร์ที่ 3 ด้านการพัฒนาและส่งเสริมศักยภาพทรัพยากรมนุษย์	หมวดหมู่ที่ 9 ไทยมีความยากจนข้ามรุ่นลดลงและมีความคุ้มครองทางสังคมที่เพียงพอเหมาะสม	เป้าหมายที่ 4 สร้างหลักประกันว่าทุกคนมีการศึกษาที่มีคุณภาพอย่างครอบคลุมและเท่าเทียมและสนับสนุนโอกาสในการเรียนรู้ตลอดชีวิต	ยุทธศาสตร์ที่ 2 ด้านการส่งเสริมคุณภาพชีวิต	ยุทธศาสตร์ที่ 2 ด้านการส่งเสริมคุณภาพชีวิต	ยุทธศาสตร์ที่ 3 การพัฒนาส่งเสริมการศึกษาและพัฒนาคุณภาพชีวิต	กลยุทธ์ที่ 3.1 การพัฒนาการศึกษาทั้งในระบบและนอกระบบ	การศึกษา	สำนักปลัด

ที่	ยุทธศาสตร์ชาติ 20 ปี	แผนพัฒนาเศรษฐกิจและสังคมแห่งชาติ ฉบับที่ 13	SDGs	ยุทธศาสตร์จังหวัด	ยุทธศาสตร์การพัฒนาขององค์กรปกครองส่วนท้องถิ่นในเขตจังหวัด	ยุทธศาสตร์ (อปท.)	กลยุทธ์	แผนงาน	หน่วยงานรับผิดชอบหลัก
9	ยุทธศาสตร์ที่ 4 ด้านการสร้างโอกาสและความเสมอภาคทางสังคม	หมวดหมู่ที่ 4 ไทยเป็นศูนย์กลางทางการแพทย์และสุขภาพมูลค่าสูง	เป้าหมายที่ 3 สร้างหลักประกันว่าคนมีชีวิตที่มีสุขภาพดีและส่งเสริมสวัสดิภาพสำหรับทุกคนในทุกวัย	ยุทธศาสตร์ที่ 2 ด้านการส่งเสริมคุณภาพชีวิต	ยุทธศาสตร์ที่ 2 ด้านการส่งเสริมคุณภาพชีวิต	ยุทธศาสตร์ที่ 3 การพัฒนาการส่งเสริมการศึกษาและพัฒนาคูณภาพชีวิต	กลยุทธ์ที่ 3.4 ส่งเสริมสุขภาพอนามัย การป้องกันโรค รวมถึงการป้องกันและแก้ไขปัญหา ยาเสพติด	สาธารณสุข	สำนักปลัด
10	ยุทธศาสตร์ที่ 2 ด้านการสร้างความสามารถในการแข่งขัน	หมวดหมู่ที่ 1 ไทยเป็นประเทศชั้นนำด้านสินค้าเกษตรและแปรรูปมูลค่าสูง	เป้าหมายที่ 2 ยุติความหิวโหย บรรลุความมั่นคงทางอาหาร และยกระดับโภชนาการ และส่งเสริมเกษตรกรรมที่ยั่งยืน	ยุทธศาสตร์ที่ 2 ด้านการส่งเสริมคุณภาพชีวิต	ยุทธศาสตร์ที่ 2 ด้านการส่งเสริมคุณภาพชีวิต	ยุทธศาสตร์ที่ 3 การพัฒนาการส่งเสริมการศึกษาและพัฒนาคูณภาพชีวิต	กลยุทธ์ที่ 3.3 การส่งเสริมสวัสดิการสังคม	-สังคม -สงเคราะห์ -การเกษตร -งบกลาง	สำนักปลัด
11	ยุทธศาสตร์ที่ 2 ด้านการสร้างความสามารถในการแข่งขัน	หมวดหมู่ที่ 1 ไทยเป็นประเทศชั้นนำด้านสินค้าเกษตรและแปรรูปมูลค่าสูง	เป้าหมายที่ 2 ยุติความหิวโหย บรรลุความมั่นคงทางอาหาร และยกระดับโภชนาการ และส่งเสริมเกษตรกรรมที่ยั่งยืน	ยุทธศาสตร์ที่ 2 ด้านการส่งเสริมคุณภาพชีวิต	ยุทธศาสตร์ที่ 2 ด้านการส่งเสริมคุณภาพชีวิต	ยุทธศาสตร์ที่ 3 การพัฒนาการส่งเสริมการศึกษาและพัฒนาคูณภาพชีวิต	กลยุทธ์ที่ 3.2 พัฒนาและส่งเสริมอาชีพให้ประชาชนมีรายได้เพิ่มขึ้น	สร้างความเข้มแข็งชุมชน	สำนักปลัด

	ยุทธศาสตร์ชาติ 20 ปี	แผนพัฒนาเศรษฐกิจและสังคมแห่งชาติ ฉบับที่ 13	SDGs	ยุทธศาสตร์จังหวัด	ยุทธศาสตร์การพัฒนาขององค์กรปกครองส่วนท้องถิ่นในเขตจังหวัด	ยุทธศาสตร์ (อปท.)	กลยุทธ์	แผนงาน	หน่วยงานรับผิดชอบหลัก
12	ยุทธศาสตร์ที่ 3 ด้านการพัฒนาและส่งเสริมศักยภาพทรัพยากรมนุษย์	หมวดหมู่ที่ 2 ไทยเป็นจุดหมายของการท่องเที่ยวที่เน้นคุณภาพและคุณภาพที่ยั่งยืน	เป้าหมายที่ 3 สร้างหลักประกันว่าคนมีชีวิตที่มีสุขภาพดีและส่งเสริมสวัสดิภาพสำหรับทุกคนในทุกวัย	ยุทธศาสตร์ที่ 6 ด้านศิลปะวัฒนธรรมประเพณีศาสนา และภูมิปัญญาท้องถิ่น	ยุทธศาสตร์ที่ 6 ด้านศิลปะวัฒนธรรมประเพณีศาสนา และภูมิปัญญาท้องถิ่น	ยุทธศาสตร์ที่ 4 การพัฒนาส่งเสริมศาสนาวัฒนธรรมและนันทนาการ	กลยุทธ์ที่ 4.1 ส่งเสริมศาสนา ศิลปะ วัฒนธรรม จารีต ประเพณี ภูมิปัญญาท้องถิ่น 4.2 ส่งเสริมกีฬาและนันทนาการ	ศาสนา วัฒนธรรม และ นันทนาการ	สำนักปลัด
13	ยุทธศาสตร์ที่ 4 ด้านการสร้างโอกาสและความเสมอภาคทางสังคม	หมวดหมู่ที่ 1 ไทยเป็นประเทศชั้นนำด้านสินค้าเกษตรและแปรรูปมูลค่าสูง	เป้าหมายที่ 2 ยุติความหิวโหย บรรลุความมั่นคงทางอาหาร และยกระดับโภชนาการ และส่งเสริมเกษตรกรรมที่ยั่งยืน	ยุทธศาสตร์ที่ 7 ด้านการพัฒนากระบวนการบริหารจัดการที่ดีในองค์กรและการมีส่วนร่วมของประชาชน	ยุทธศาสตร์ที่ 7 ด้านการพัฒนากระบวนการบริหารจัดการที่ดีในองค์กรและการมีส่วนร่วมของประชาชน	ยุทธศาสตร์ที่ 5 การพัฒนากระบวนการบริหารจัดการที่ดีในองค์กรและการมีส่วนร่วมของประชาชน	กลยุทธ์ที่ 5.1 พัฒนาการ บริหารจัดการในองค์กรและส่งเสริมการมีส่วนร่วมของประชาชน	-บริหารงานทั่วไป - การรักษาความสงบภายใน - การศึกษา - สังคมสงเคราะห์ - สร้างความเข้มแข็งของชุมชน - อุตสาหกรรมและการโยธา - งบกลาง	-สำนักปลัด -กองคลัง -กองช่าง

บัญชีสรุปโครงการพัฒนา
แผนพัฒนาท้องถิ่น (พ.ศ.2566 - 2570)
องค์การบริหารส่วนตำบลโรงเข้

ยุทธศาสตร์กลยุทธ์แผนงาน	ปี 2566		ปี 2567		ปี 2568		ปี 2569		ปี 2570		รวม 5 ปี	
	จำนวนโครงการ	งบประมาณ (บาท)	จำนวนโครงการ	งบประมาณ (บาท)	จำนวนโครงการ	งบประมาณ (บาท)	จำนวนโครงการ	งบประมาณ (บาท)	จำนวนโครงการ	งบประมาณ (บาท)	จำนวนโครงการ	งบประมาณ (บาท)
1. ยุทธศาสตร์การพัฒนาโครงสร้างพื้นฐาน												
1.1 กลยุทธ์ การพัฒนา ปรับปรุง บำรุงรักษา ถนน สะพาน ท่อระบายน้ำ												
1) แผนงานอุตสาหกรรมและการโยธา สำหรับประสานแผน	36 4	22,184,600 18,450,000	36 1	18,110,200 3,000,000	20 2	9,845,300 5,062,900	22 -	13,077,500 -	17 -	8,701,700 -	131 7	71,919,300 26,512,900
1.2 กลยุทธ์ การพัฒนา ปรับปรุง บำรุงรักษาแหล่งน้ำ และขยายระบบประปาหมู่บ้าน /ประปาส่วนภูมิภาค												
1) แผนงานเคหะและชุมชน สำหรับประสานแผน	1 -	1,000,000 -	2 -	900,000 -	2 -	450,000 -	2 -	450,000 -	- 1	- 15,600,000	7 1	2,800,000 15,600,000
1.3 กลยุทธ์ ขยายเขตบริการไฟฟ้า/ไฟฟ้าสาธารณะให้ทั่วถึง บำรุงรักษาไฟฟ้าสาธารณะ												
1) แผนงานเคหะและชุมชน	1	50,000	3	400,000	2	200,000	2	300,000	2	300,000	10	1,250,000
2) แผนงานอุตสาหกรรมและการโยธา สำหรับประสานแผน	-	-	3	6,065,000	-	-	-	-	-	-	3	6,065,000
รวม	42	41,684,600	45	26,225,200	26	15,558,200	26	13,827,500	20	24,601,700	159	124,147,200

ยุทธศาสตร์	ปี 2566		ปี 2567		ปี 2568		ปี 2569		ปี 2570		รวม 5 ปี	
	จำนวนโครงการ	งบประมาณ (บาท)	จำนวนโครงการ	งบประมาณ (บาท)	จำนวนโครงการ	งบประมาณ (บาท)	จำนวนโครงการ	งบประมาณ (บาท)	จำนวนโครงการ	งบประมาณ (บาท)	จำนวนโครงการ	งบประมาณ (บาท)
2. ยุทธศาสตร์การพัฒนาระบบบริการสุขภาพและการจัดการทรัพยากรธรรมชาติและสิ่งแวดล้อม												
2.2 กลยุทธ์ สร้างจิตสำนึก และตระหนักในการจัดการทรัพยากรธรรมชาติและสิ่งแวดล้อม												
1) แผนงานบริหารงานทั่วไป	1	50,000	1	50,000	1	50,000	1	50,000	2	100,000	6	300,000
2) แผนงานรักษาความสงบภายใน สำหรับประสานแผน	7	1,180,000	6	930,000	5	430,000	6	630,000	5	430,000	29	3,600,000
3) แผนงานการศึกษา	2	40,000	2	40,000	2	40,000	2	40,000	2	40,000	10	200,000
4) แผนคณะและชุมชน	4	110,000	3	60,000	7	260,000	3	60,000	4	410,000	21	900,000
5) แผนเกษตรกร	7	665,000	7	750,000	7	760,000	7	850,000	6	650,000	34	3,675,000
รวม	22	3,545,000	19	1,830,000	22	1,540,000	19	1,630,000	19	1,630,000	101	10,175,000

ยุทธศาสตร์	ปี 2566		ปี 2567		ปี 2568		ปี 2569		ปี 2570		รวม 5 ปี	
	จำนวนโครงการ	งบประมาณ (บาท)	จำนวนโครงการ	งบประมาณ (บาท)	จำนวนโครงการ	งบประมาณ (บาท)	จำนวนโครงการ	งบประมาณ (บาท)	จำนวนโครงการ	งบประมาณ (บาท)	จำนวนโครงการ	งบประมาณ (บาท)
3. ยุทธศาสตร์การพัฒนาระบบส่งเสริมการศึกษาและพัฒนาคุณภาพชีวิต												
3.1 กลยุทธ์ พัฒนาระบบการศึกษาทั้งในระบบและนอกระบบ												
1) แผนงานการศึกษา	6	2,342,000	5	2,320,000	6	2,680,000	5	2,320,000	5	2,320,000	27	11,982,000
3.4 กลยุทธ์ ส่งเสริมสุขภาพอนามัย การป้องกันโรค รวมถึงการป้องกันและแก้ไขปัญหาเสพติด												
1) แผนงานสาธารณสุข	12	920,000	12	920,000	12	920,000	12	920,000	12	920,000	60	4,600,000
2) แผนงานสังคมสงเคราะห์	4	417,000	4	417,000	4	417,000	4	417,000	4	427,000	20	2,095,000
3.2 กลยุทธ์ พัฒนาและส่งเสริมอาชีพให้ประชาชนมีรายได้เพิ่มขึ้น												
1) แผนงานสร้างความเข้มแข็งของชุมชน	3	80,000	3	80,000	7	300,000	7	300,000	7	300,000	27	1,060,000
3.3 กลยุทธ์ การส่งเสริมสวัสดิการสังคม												
1) แผนงานเกษตรกร	1	200,000	1	200,000	1	200,000	1	200,000	1	200,000	5	1,000,000
2) แผนงานงบกลาง	4	11,150,000	4	11,150,000	4	11,150,000	4	11,150,000	4	11,150,000	20	55,750,000
รวม	30	15,109,000	29	15,087,000	34	15,667,000	33	15,307,000	33	15,317,000	159	76,487,000

ยุทธศาสตร์	ปี 2566		ปี 2567		ปี 2568		ปี 2569		ปี 2570		รวม 5 ปี	
	จำนวนโครงการ	งบประมาณ (บาท)	จำนวนโครงการ	งบประมาณ (บาท)	จำนวนโครงการ	งบประมาณ (บาท)	จำนวนโครงการ	งบประมาณ (บาท)	จำนวนโครงการ	งบประมาณ (บาท)	จำนวนโครงการ	งบประมาณ (บาท)
4. ยุทธศาสตร์การพัฒนาส่งเสริมศาสนา วัฒนธรรม และนันทนาการ												
4.1 กลยุทธ์ การส่งเสริมสวัสดิการสังคม												
1) แผนงานการศาสนา วัฒนธรรมและนันทนาการ	6	350,000	6	350,000	6	350,000	6	350,000	6	350,000	30	1,750,000
4.2 กลยุทธ์ ส่งเสริมกีฬาและนันทนาการ												
1) แผนงานการศาสนา วัฒนธรรมและนันทนาการ	3	120,000	3	120,000	3	120,000	3	120,000	3	120,000	15	600,000
รวม	9	470,000	9	470,000	9	470,000	9	470,000	9	470,000	45	2,350,000

ยุทธศาสตร์	ปี 2566		ปี 2567		ปี 2568		ปี 2569		ปี 2570		รวม 5 ปี	
	จำนวนโครงการ	งบประมาณ (บาท)	จำนวนโครงการ	งบประมาณ (บาท)	จำนวนโครงการ	งบประมาณ (บาท)	จำนวนโครงการ	งบประมาณ (บาท)	จำนวนโครงการ	งบประมาณ (บาท)	จำนวนโครงการ	งบประมาณ (บาท)
5. ยุทธศาสตร์การพัฒนาระบบการ บริหารจัดการที่ดีในองค์กรและการมีส่วนร่วมของประชาชน												
5.1 กลยุทธ์ พัฒนาการบริหารจัดการในองค์กร และส่งเสริมการมีส่วนร่วมของประชาชน												
5.1 แผนงานบริหารงานทั่วไป	18	12,355,000	20	25,155,000	19	13,155,000	16	1,855,000	16	1,855,000	89	54,375,000
5.2 แผนงานรักษาความสงบภายใน	2	100,000	2	100,000	2	100,000	2	100,000	2	100,000	10	500,000
5.3 แผนงานการศึกษา	2	100,000	2	100,000	2	100,000	2	100,000	2	100,000	10	500,000
5.4 แผนงานสังคมสงเคราะห์	2	100,000	2	100,000	2	100,000	2	100,000	2	100,000	10	500,000
5.5 แผนงานสร้างความเข้มแข็งของชุมชน	3	50,000	3	50,000	3	50,000	3	50,000	3	50,000	15	250,000
5.6 แผนงานอุตสาหกรรมและโยธา	2	100,000	2	100,000	2	100,000	2	100,000	2	100,000	10	500,000
5.7 แผนงานงบกลาง	1	100,000	1	100,000	1	100,000	1	100,000	1	100,000	5	500,000
รวม	30	12,905,000	32	25,705,000	31	13,705,000	28	2,405,000	28	2,405,000	149	57,125,000
รวมทั้งสิ้น	133	73,713,600	134	71,567,200	122	46,940,200	115	33,639,500	109	44,423,700	613	270,284,200

**บัญชีสรุปโครงการพัฒนา
ที่นำมาจากแผนพัฒนาหมู่บ้านและแผนชุมชน
องค์การบริหารส่วนตำบลโรงเข้**

	ปี 2566		ปี 2567		ปี 2568		ปี 2569		ปี 2570		รวม 5 ปี	
	จำนวนโครงการ	งบประมาณ (บาท)	จำนวนโครงการ	งบประมาณ (บาท)	จำนวนโครงการ	งบประมาณ (บาท)	จำนวนโครงการ	งบประมาณ (บาท)	จำนวนโครงการ	งบประมาณ (บาท)	จำนวนโครงการ	งบประมาณ (บาท)
โครงการพัฒนา ที่นำมาจาก แผนพัฒนาหมู่บ้าน และแผนพัฒนาชุมชน	35	17,932,200	46	20,896,200	35	15,984,700	29	14,366,000	25	11,261,400	170	80,441,500
รวมทั้งสิ้น	35	16,735,400	46	20,896,200	35	15,984,700	29	14,366,000	25	11,261,400	170	80,441,500

2. บัญชีโครงการพัฒนาท้องถิ่น

แบบ ผ.02

รายละเอียดโครงการพัฒนา
แผนพัฒนาท้องถิ่น (พ.ศ.2566 - 2570)
องค์การบริหารส่วนตำบลโรงเข้

<u>ก.ยุทธศาสตร์ชาติ 20 ปี</u>	<u>ยุทธศาสตร์ที่ 2</u>	ด้านการสร้างความสามารถในการแข่งขัน
<u>ข.แผนพัฒนาเศรษฐกิจและสังคมแห่งชาติ ฉบับที่ 13</u>	<u>หมวดหมู่ที่ 5</u>	ไทยเป็นประตูการค้าการลงทุนและยุทธศาสตร์ทางโลจิสติกส์ที่สำคัญของภูมิภาค
<u>ค.Sustainable Development Goals: SDGs</u>	<u>เป้าหมายที่ 9</u>	สร้างโครงสร้างพื้นฐานที่มีความทนทาน ส่งเสริมการพัฒนาอุตสาหกรรมที่ครอบคลุมและยั่งยืน และส่งเสริมนวัตกรรม
<u>ง.ยุทธศาสตร์จังหวัด</u>	<u>ยุทธศาสตร์ที่ 1</u>	ด้านโครงสร้างพื้นฐาน
<u>จ.ยุทธศาสตร์การพัฒนาขององค์กรปกครองส่วนท้องถิ่นในเขตจังหวัด</u>	<u>ยุทธศาสตร์ที่ 1</u>	การพัฒนาด้านโครงสร้างพื้นฐาน
<u>1.ยุทธศาสตร์การพัฒนาโครงสร้างพื้นฐาน</u>		
<u>1.2 กลยุทธ์</u>	<u>กลยุทธ์ ที่ 2</u>	การพัฒนา ปรับปรุง บำรุงรักษาแหล่งน้ำและขยายระบบประปาหมู่บ้าน/ประปาส่วนภูมิภาค
<u>1) แผนงานเลหะและชุมชน</u>		

ที่	โครงการ	วัตถุประสงค์	เป้าหมาย (ผลผลิตของโครงการ)	งบประมาณ					ตัวชี้วัด (KPI)	ผลที่คาดว่าจะได้รับ	หน่วยงาน รับผิดชอบหลัก
				2566 (บาท)	2567 (บาท)	2568 (บาท)	2569 (บาท)	2570 (บาท)			
1	โครงการขยายเขตประปาภายใน หมู่ที่ 1 บ้านหนองกาทอง ตำบลโรงเข้ อำเภอบ้านลาด จังหวัดเพชรบุรี	เพื่อให้ได้น้ำประปาที่มาตรฐาน	ขยายเขตประปาภายในหมู่ที่ 1 บ้านหนองกาทอง ตำบลโรงเข้	1,000,000	-	-	-	-	ร้อยละ 100 ของครัวเรือนที่ใช้น้ำประปา	ประชาชนมีน้ำอุปโภค - บริโภค	กองช่าง
2	โครงการขยายเขตประปาส่วนภูมิภาค จากบ้านเหมืองหาม - นากรวย หมู่ที่ 3 บ้านลาดโพธิ์ ตำบลลาดโพธิ์ อำเภอบ้านลาด จังหวัดเพชรบุรี	เพื่อให้ได้น้ำประปาที่มาตรฐาน	จากบ้านเหมืองหาม - นากรวย หมู่ที่ 3 บ้านลาดโพธิ์ ตำบลลาดโพธิ์ อำเภอบ้านลาด จังหวัดเพชรบุรี	-	-	250,000	-	-	ร้อยละ 100 ของครัวเรือนที่ใช้น้ำประปา	ประชาชนมีน้ำอุปโภค - บริโภค	กองช่าง

ที่	โครงการ	วัตถุประสงค์	เป้าหมาย (ผลผลิตของโครงการ)	งบประมาณ					ตัวชี้วัด (KPI)	ผลที่คาดว่าจะได้รับ	หน่วยงาน รับผิดชอบหลัก
				2566 (บาท)	2567 (บาท)	2568 (บาท)	2569 (บาท)	2570 (บาท)			
3	โครงการขยายเขตประปาส่วนภูมิภาค จากบ้านนายบุญเลิศ ถึง บ้านนางตี๋ หมู่ที่ 3 บ้านลาดโพธิ์ ตำบลลาดโพธิ์ อำเภอบ้านลาด จังหวัดเพชรบุรี	เพื่อให้ได้น้ำประปาที่มาตรฐาน	จากบ้านเหมืองหม้อ - นางกรวย หมู่ที่ 3 บ้านลาดโพธิ์ ตำบลลาดโพธิ์ อำเภอบ้านลาด จังหวัดเพชรบุรี	-	-	200,000	-	-	ร้อยละ 100 ของครัวเรือนที่ใช้น้ำประปา	ประชาชนมีน้ำอุปโภค - บริโภค	กองช่าง
4	โครงการขยายเขตประปาส่วนภูมิภาค จากบ้านโรงเรียนบ้านลาดโพธิ์ ถึงนางกรวย หมู่ที่ 3 บ้านลาดโพธิ์ ตำบลลาดโพธิ์ อำเภอบ้านลาด จังหวัดเพชรบุรี	เพื่อให้ได้น้ำประปาที่มาตรฐาน	จากโรงเรียนบ้านลาดโพธิ์ ถึงนางกรวย หมู่ที่ 3 บ้านลาดโพธิ์ ตำบลลาดโพธิ์ อำเภอบ้านลาด จังหวัดเพชรบุรี	-	-	-	200,000	-	ร้อยละ 100 ของครัวเรือนที่ใช้น้ำประปา	ประชาชนมีน้ำอุปโภค - บริโภค	กองช่าง
5	โครงการขยายเขตประปาส่วนภูมิภาค จากบ้านนายบาง ถึง บ้านนายกระทรวง หมู่ที่ 4 บ้านเหมืองหม้อ ตำบลลาดโพธิ์ อำเภอบ้านลาด จังหวัดเพชรบุรี	เพื่อให้ได้น้ำประปาที่มาตรฐาน	จากบ้านนายบาง ถึง บ้านนายกระทรวง หมู่ที่ 4 บ้านเหมืองหม้อ ตำบลลาดโพธิ์ อำเภอบ้านลาด จังหวัดเพชรบุรี	-	-	-	250,000	-	ร้อยละ 100 ของครัวเรือนที่ใช้น้ำประปา	ประชาชนมีน้ำอุปโภค - บริโภค	กองช่าง
6	อุดหนุนโครงการขยายเขตประปาส่วนภูมิภาค หมู่ที่ ๔ บ้านใหม่ ตำบลโรงเข้ อำเภอบ้านลาด จังหวัดเพชรบุรี (เพิ่มเติม ครั้งที่ 1 วันที่ 14 กุมภาพันธ์ 2566)	เพื่อให้ได้น้ำประปาที่มาตรฐาน	ซอยที่ 1 จากหน้าบ้านนายวีระชัย นวลละออง ถึงบ้านครูบุญนำ ทองเหลือ และ ซอยที่ 2 ซ่างประปาหมู่บ้านถึงบ้านนางสุนัน ศรีพิุก	-	500,000	-	-	-	ร้อยละ 100 ของครัวเรือนที่ใช้น้ำประปา	ประชาชนมีน้ำอุปโภค - บริโภค	กองช่าง

ที่	โครงการ	วัตถุประสงค์	เป้าหมาย (ผลผลิตของโครงการ)	งบประมาณ					ตัวชี้วัด (KPI)	ผลที่คาดว่าจะได้รับ	หน่วยงาน รับผิดชอบหลัก
				2566 (บาท)	2567 (บาท)	2568 (บาท)	2569 (บาท)	2570 (บาท)			
7	อุดหนุนโครงการขยายเขตประปา ส่วนภูมิภาค หมู่ที่ 1 บ้านท้ายหลวง ตำบลสะพานไกร อำเภอบ้านลาด จังหวัดเพชรบุรี (เพิ่มเติม ครั้งที่ 1 วันที่ 14 กุมภาพันธ์ 2566)	เพื่อให้ได้น้ำประปาที่ มาตรฐาน	จากศูนย์ประจำตำบลสะพานไกร ถึงบ้าน นางสาวปนิชญา มิตรจิต และบ้าน นางสาวบัญญัติ อ่วมแสง หมู่ที่ 1 บ้านท้ายหลวง	-	400,000	-	-	-	ร้อยละ 100 ของ ครัวเรือนที่ใช้น้ำ ประปา	ประชาชนมีน้ำ อุปโภค - บริโภค	กองช่าง
รวม	7 โครงการ	-	-	1,000,000	900,000	450,000	450,000	-	-	-	

ก.ยุทธศาสตร์ชาติ 20 ปี

ข.แผนพัฒนาเศรษฐกิจและสังคมแห่งชาติ ฉบับที่ 13

ค.Sustainable Development Goals: SDGs

ง.ยุทธศาสตร์จังหวัด

จ.ยุทธศาสตร์การพัฒนาขององค์กรปกครองส่วนท้องถิ่นในเขตจังหวัด

1.ยุทธศาสตร์การพัฒนาโครงสร้างพื้นฐาน

1.3 กลยุทธ์

1) แผนงานเคหะและชุมชน

ยุทธศาสตร์ที่ 2

หมวดหมู่ที่ 5

เป้าหมายที่ 9

ยุทธศาสตร์ที่ 1

ยุทธศาสตร์ที่ 1

กลยุทธ์ ที่ 3

ด้านการสร้างความสามารถในการแข่งขัน

ไทยเป็นประตูการค้าการลงทุนและยุทธศาสตร์ทางโลจิสติกส์ที่สำคัญของภูมิภาค

สร้างโครงสร้างพื้นฐานที่มีความทนทาน ส่งเสริมการพัฒนาอุตสาหกรรมที่ครอบคลุมและยั่งยืน และส่งเสริมนวัตกรรม

ด้านโครงสร้างพื้นฐาน

การพัฒนาโครงสร้างพื้นฐาน

ขยายเขตบริการไฟฟ้า/ไฟฟ้าสาธารณะให้ทั่วถึง บำรุงรักษาไฟฟ้าสาธารณะ

ที่	โครงการ	วัตถุประสงค์	เป้าหมาย (ผลผลิตของโครงการ)	งบประมาณ					ตัวชี้วัด (KPI)	ผลที่คาดว่าจะได้รับ	หน่วยงาน รับผิดชอบหลัก
				2566 (บาท)	2567 (บาท)	2568 (บาท)	2569 (บาท)	2570 (บาท)			
1	โครงการขยายเขตไฟฟ้าภายใน หมู่ที่ 2 บ้านนาออก ตำบลโรงเข้ อำเภอบ้านลาด จังหวัดเพชรบุรี	เพื่อจัดระเบียบใหม่ตามถนนภายในหมู่บ้าน	ภายในหมู่ที่ 2 บ้านนาออก ตำบลโรงเข้	50,000	-	-	-	-	ร้อยละ 100 ของประชาชนพึงพอใจในการสัญจรไปมา	ประชาชนที่สัญจรไปมาสะดวกและปลอดภัย	กองช่าง
2	โครงการขยายเขตไฟฟ้าจากบ้านนายจรินทร์ วุฒิธรรม ถึง บ้านนายวิโรจน์ วุฒิธรรม หมู่ที่ 2 บ้านดอนข่อย - ไร่คา ตำบลลาดโพธิ์ อำเภอบ้านลาด จังหวัดเพชรบุรี	เพื่อจัดระเบียบใหม่ตามถนนภายในหมู่บ้าน	จากบ้านนายจรินทร์ วุฒิธรรม ถึง บ้านนายวิโรจน์ วุฒิธรรม หมู่ที่ 2 บ้านดอนข่อย - ไร่คา ตำบลลาดโพธิ์ อำเภอบ้านลาด จังหวัดเพชรบุรี	-	-	-	-	150,000	ร้อยละ 100 ของประชาชนพึงพอใจในการสัญจรไปมา	ประชาชนที่สัญจรไปมาสะดวกและปลอดภัย	กองช่าง
3	โครงการขยายเขตไฟฟ้าจากศาลาบ้านนายลิบ หอมหวล ถึง บ้านนางมณี สุขเสงี่ยม หมู่ที่ 2 บ้านดอนข่อย - ไร่คา ตำบลลาดโพธิ์ อำเภอบ้านลาด จังหวัดเพชรบุรี (แก้ไขครั้งที่ 1 ลงวันที่ 12 พฤษภาคม 2565)	เพื่อจัดระเบียบใหม่ตามถนนภายในหมู่บ้าน	จากศาลาบ้านนายลิบ หอมหวล ถึง บ้านนางมณี สุขเสงี่ยม หมู่ที่ 2 บ้านดอนข่อย - ไร่คา ตำบลลาดโพธิ์ อำเภอบ้านลาด จังหวัดเพชรบุรี	-	-	150,000	-	-	ร้อยละ 100 ของประชาชนพึงพอใจในการสัญจรไปมา	ประชาชนที่สัญจรไปมาสะดวกและปลอดภัย	กองช่าง

ที่.	โครงการ	วัตถุประสงค์	เป้าหมาย (ผลผลิตของโครงการ)	งบประมาณ					ตัวชี้วัด (KPI)	ผลที่คาดว่าจะได้รับ	หน่วยงาน รับผิดชอบหลัก
				2566 (บาท)	2567 (บาท)	2568 (บาท)	2569 (บาท)	2570 (บาท)			
4	โครงการขยายเสาสไฟฟ้าทางสาธารณะ จากบ้านลาดโพธิ์ ถึงบ้านเหมืองหมาม หมู่ที่ 3 บ้านลาดโพธิ์ ตำบลลาดโพธิ์ อำเภอบ้านลาด จังหวัดเพชรบุรี	เพื่อให้ได้ไฟฟ้าที่ มาตรฐาน	จากบ้านลาดโพธิ์ ถึงบ้านเหมืองหมาม หมู่ที่ 3 ตำบลลาดโพธิ์ อำเภอบ้านลาด จังหวัดเพชรบุรี	-	-	-	150,000	-	ร้อยละ 100 ของประชาชน พึงพอใจในการ สัญญาไปมา	ประชาชนที่สัญญา ไปมาได้รับความ สะดวกและ ปลอดภัย	กองช่าง
5	โครงการขยายเขตไฟฟ้าแรงต่ำจาก ศาลานา มาบ ถึง สามแยกดอนสะกา หมู่ที่ 1 บ้านท้ายหลวง ตำบลสะพานไกร อำเภอบ้านลาด จังหวัดเพชรบุรี	เพื่อให้ได้ไฟฟ้าที่ มาตรฐาน	จากศาลานา มาบ ถึง สามแยกดอนสะกา หมู่ที่ 1 ตำบลสะพานไกร อำเภอบ้านลาด จังหวัดเพชรบุรี ระยะทาง 780 เมตร	-	200,000	-	-	-	ร้อยละ 100 ของประชาชน พึงพอใจในการ สัญญาไปมา	ประชาชนที่สัญญา ไปมาได้รับความ สะดวกและ ปลอดภัย	กองช่าง
6	โครงการขยายเขตไฟฟ้าและซ่อมแซม ไฟฟ้าสาธารณะบริเวณทางเข้าหมู่บ้าน ถึงไร่ น.ส.ดวงกมล แยมถนอม หมู่ที่ 2 บ้านสะพานไกร ตำบลสะพานไกร อำเภอบ้านลาด จังหวัดเพชรบุรี	เพื่อให้ได้ไฟฟ้าที่ มาตรฐาน	ขยายเขตไฟฟ้าสาธารณะและซ่อมแซม บริเวณทางเข้าหมู่บ้านถึงไร่ น.ส.ดวงกมล แยมถนอม พร้อมเพิ่มไฟฟ้าส่องสว่าง 1 จุด และซ่อมแซมจุดที่ชำรุด ภายใน หมู่ที่ 2 ตำบลสะพานไกร	-	150,000	-	-	-	ร้อยละ 100 ของประชาชน พึงพอใจในการ สัญญาไปมา	ประชาชนที่สัญญา ไปมาได้รับความ สะดวกและ ปลอดภัย	กองช่าง
7	โครงการขยายเขตไฟฟ้าสาธารณะ ตั้งแต่ไร่ น.ส.ดวงกมล แยมถนอม ถึงถนนสายหลัก หมู่ที่ 2 บ้านสะพานไกร ตำบลสะพานไกร อำเภอบ้านลาด จังหวัดเพชรบุรี	เพื่อให้ได้ไฟฟ้าที่ มาตรฐาน	ขยายเขตไฟฟ้าสาธารณะสายตั้งแต่ ไร่ น.ส.ดวงกมล แยมถนอม ถึงถนนสาย หลัก หมู่ที่ 2 ตำบลสะพานไกร	-	-	-	-	150,000	ร้อยละ 100 ของประชาชน พึงพอใจในการ สัญญาไปมา	ประชาชนที่สัญญา ไปมาได้รับความ สะดวกและ ปลอดภัย	กองช่าง
8	โครงการขยายเขตไฟฟ้า จากคลอง บางจากถึงบ้านนายสวย ปลอดภัย และนางเยื่อ ทองมาก หมู่ที่ 3 บ้านคอนโดนด ตำบลสะพานไกร อำเภอบ้านลาด จังหวัดเพชรบุรี	เพื่อให้ได้ไฟฟ้าแสง สว่างที่มาตรฐาน	จากคลองบางจาก ถึง บ้านนายสวย ปลอดภัย และนางเยื่อ ทองมาก หมู่ที่ 3 บ้านคอนโดนด ตำบลสะพานไกร	-	-	-	150,000	-	ร้อยละ 100 ของ ประชาชนพึงพอ ใจในการสัญญา ไปมา	ประชาชนที่สัญญา ไปมาได้รับความ สะดวกและปลอดภัย	กองช่าง

ที่	โครงการ	วัตถุประสงค์	เป้าหมาย (ผลผลิตของโครงการ)	งบประมาณ					ตัวชี้วัด (KPI)	ผลที่คาดว่าจะได้รับ	หน่วยงาน รับผิดชอบหลัก
				2566 (บาท)	2567 (บาท)	2568 (บาท)	2569 (บาท)	2570 (บาท)			
9	โครงการขยายเขตไฟฟ้าจากสามแยกถนนหลักเข้าหมู่บ้านดอนข่อย - ไร่คา ถึงไร่มานะ บุตรเพชร หมู่ที่ 2 ตำบลลาดโพธิ์ อำเภอบ้านลาด จังหวัดเพชรบุรี (เพิ่มเติม ครั้งที่ 1 ลำดับที่ 1 หน้า 4 ลงวันที่ 20 พฤษภาคม 65)	เพื่อให้ได้ไฟฟ้าที่มาตรฐาน	จากสามแยกถนนหลักเข้าหมู่บ้านดอนข่อย- ไร่คา ถึงไร่มานะ บุตรเพชร หมู่ที่ 2 ตำบลลาดโพธิ์ อำเภอบ้านลาด จังหวัดเพชรบุรี	-	50,000	-	-	-	ร้อยละ 100 ของประชาชนที่พึงพอใจในการสัญจรไปมา	ประชาชนที่สัญจรไปมาได้รับความสะดวกและปลอดภัย	กองช่าง
10	โครงการขยายเขตไฟฟ้าจากบ้านนางเรือน แสงกระจ่าง ถึงศาลาพุ่มลำโพง บ้านดอนข่อย - ไร่คา หมู่ที่ 2 ตำบลลาดโพธิ์ อำเภอบ้านลาด จังหวัดเพชรบุรี (เพิ่มเติม ครั้งที่ 1 ลำดับที่ 2 หน้า 4 ลงวันที่ 20 พฤษภาคม 65)	เพื่อให้ได้ไฟฟ้าที่มาตรฐาน	จากบ้านนางเรือน แสงกระจ่าง ถึงศาลาพุ่มลำโพง บ้านดอนข่อย - ไร่คา หมู่ที่ 2 ตำบลลาดโพธิ์ อำเภอบ้านลาด จังหวัดเพชรบุรี	-	-	50,000	-	-	ร้อยละ 100 ของประชาชนที่พึงพอใจในการสัญจรไปมา	ประชาชนที่สัญจรไปมาได้รับความสะดวกและปลอดภัย	กองช่าง
รวม	10 โครงการ	-	-	50,000	400,000	200,000	300,000	300,000	-	-	-

ก.ยุทธศาสตร์ชาติ 20 ปี

ยุทธศาสตร์ที่ 2

ด้านการสร้างความสามารถในการแข่งขัน

ข.แผนพัฒนาเศรษฐกิจและสังคมแห่งชาติ ฉบับที่ 13

หมุดหมายที่ 5

ไทยเป็นประตูการค้าการลงทุนและยุทธศาสตร์ทางโลจิสติกส์ที่สำคัญของภูมิภาค

ค.Sustainable Development Goals: SDGs

เป้าหมายที่ 9

สร้างโครงสร้างพื้นฐานที่มีความทนทาน ส่งเสริมการพัฒนาอุตสาหกรรมที่ครอบคลุมและยั่งยืน

และส่งเสริมนวัตกรรม

ง.ยุทธศาสตร์จังหวัด

ยุทธศาสตร์ที่ 1

ด้านโครงสร้างพื้นฐาน

จ.ยุทธศาสตร์การพัฒนาขององค์กรปกครองส่วนท้องถิ่นในเขตจังหวัด

ยุทธศาสตร์ที่ 1

การพัฒนาด้านโครงสร้างพื้นฐาน

1.ยุทธศาสตร์การพัฒนาโครงสร้างพื้นฐาน

1.3 กลยุทธ์

กลยุทธ์ ที่ 1

พัฒนาปรับปรุง บำรุงรักษา ถนน สะพาน ท่อระบายน้ำ

2) แผนงานอุตสาหกรรมและการโยธา

ที่	โครงการ	วัตถุประสงค์	เป้าหมาย (ผลผลิตของโครงการ)	งบประมาณ					ตัวชี้วัด (KPI)	ผลที่คาดว่าจะได้รับ	หน่วยงาน รับผิดชอบหลัก
				2566 (บาท)	2567 (บาท)	2568 (บาท)	2569 (บาท)	2570 (บาท)			
1	โครงการก่อสร้างถนนคอนกรีตเสริมเหล็ก สายไปโรงเรียนวัดหนองกาทอง หมู่ที่ 1 บ้านหนองกาทอง ถึง หมู่ที่ 4 บ้านใหม่ ตำบลโรงเข้ อำเภอบ้านลาด จังหวัดเพชรบุรี (แก้ไข ครั้งที่ 1 วันที่ 12 เมษายน 2565)	เพื่อให้ได้ถนนคอนกรีตเสริมเหล็กที่มาตรฐาน	สายไปโรงเรียนวัดหนองกาทอง หมู่ที่ 1 บ้านหนองกาทอง ถึง หมู่ที่ 4 บ้านใหม่ ตำบลโรงเข้ อำเภอบ้านลาด จังหวัดเพชรบุรี ขนาดกว้าง 4.00 เมตร ระยะยาว 150 เมตร หนา 0.15 เมตร หรือมีพื้นที่ไม่น้อยกว่า 600 ตารางเมตร	315,000	-	-	-	-	1.ร้อยละของประชาชนเดินทางสะดวก 2.ร้อยละของประชาชนที่พึงพอใจ	1.ทำให้ประชาชนเดินทางสะดวก 2.ทำให้ลดการเกิดอุบัติเหตุ	กองช่าง
2	โครงการก่อสร้างถนนคอนกรีตเสริมเหล็ก สายบ้านนายสมนึก หมู่ที่ 1 บ้านหนองกาทอง ตำบลโรงเข้ อำเภอบ้านลาด จังหวัดเพชรบุรี (เพิ่มเติม ครั้งที่ 1 ลำดับที่ 2 หน้า 5 วันที่ 20 พฤษภาคม 2565)	เพื่อให้ได้ถนนคอนกรีตที่มาตรฐาน	สายบ้านนายสมนึก หมู่ที่ 1 บ้านหนองกาทอง ตำบลโรงเข้ ขนาดกว้าง 3.50 เมตร ยาว 31 เมตร หนา 0.15 เมตร หรือมีพื้นที่ไม่น้อยกว่า 108.50 ตารางเมตร	67,800	-	-	-	-	1.ร้อยละของประชาชนเดินทางสะดวก 2.ร้อยละของประชาชนที่พึงพอใจ	1.ทำให้ประชาชนเดินทางสะดวก 2.ทำให้ลดการเกิดอุบัติเหตุ	กองช่าง

ที่	โครงการ	วัตถุประสงค์	เป้าหมาย (ผลผลิตของโครงการ)	งบประมาณ					ตัวชี้วัด (KPI)	ผลที่คาดว่าจะได้รับ	หน่วยงาน รับผิดชอบหลัก
				2566 (บาท)	2567 (บาท)	2568 (บาท)	2569 (บาท)	2570 (บาท)			
3	โครงการปรับปรุงถนนลาดยางแอสฟัลติกคอนกรีต สายกลางหมู่บ้าน หมู่ที่ 1 บ้านหนองกาทอง ตำบลโรงเข้ อำเภอบ้านลาด จังหวัดเพชรบุรี (แก้ไขครั้งที่ 1 วันที่ 12 เมษายน 2565 แก้ไข ครั้งที่ 3 วันที่ 15 ธันวาคม 2565)	เพื่อให้ได้ถนนลาดยางแอสฟัลติกคอนกรีตที่มาตรฐาน	สายกลางหมู่บ้าน หมู่ที่ 1 บ้านหนองกาทอง ตำบลโรงเข้ ขนาดกว้าง 4.00 เมตร ระยะยาว 720 เมตร หนา 0.05 เมตร หรือคิดเป็นพื้นที่ไม่น้อยกว่า 2,880 ตารางเมตร		362,800 (ระยะ 240 เมตร)	362,800 (ระยะ 240 เมตร)	-	362,800 (ระยะ 240 เมตร)	1.ร้อยละของประชาชนเดินทางสะดวก 2.ร้อยละของประชาชนที่พึงพอใจ	1.ทำให้ประชาชนเดินทางสะดวก 2.ทำให้ลดการเกิดอุบัติเหตุ	กองช่าง
4	โครงการวางรางระบายน้ำสายกลางหมู่บ้าน หมู่ที่ 1 บ้านหนองกาทอง ตำบลโรงเข้ อำเภอบ้านลาด จังหวัดเพชรบุรี	เพื่อเป็นการระบายน้ำไม่ทำให้น้ำท่วมขัง	สายกลางหมู่บ้าน หมู่ที่ 1 บ้านหนองกาทอง ตำบลโรงเข้ ขนาดกว้าง 0.50 เมตร ลึก 0.50 เมตร หนา 0.10 เมตร ระยะยาว 90 เมตร	-	189,000	-	-	-	ร้อยละ 80 ของพื้นที่ไม่มีน้ำท่วมขัง	การระบายน้ำไหลสะดวก ลดปัญหา น้ำท่วมขัง	กองช่าง
5	โครงการก่อสร้างถนนคอนกรีตสายวัดหนองกาทองทิศใต้ หมู่ 1 บ้านหนองกาทอง ตำบลโรงเข้ อำเภอบ้านลาด จังหวัดเพชรบุรี (แก้ไข ครั้งที่ 1 วันที่ 12 เมษายน 2565)	เพื่อให้ได้ถนนคอนกรีตเสริมเหล็กที่มาตรฐาน	สายวัดหนองกาทองทิศใต้ หมู่ที่ 1 บ้านหนองกาทอง ตำบลโรงเข้ อำเภอบ้านลาด จังหวัดเพชรบุรี ขนาดกว้าง 3.00 เมตร ระยะยาว 545 เมตร หนา 0.15 เมตร หรือ คิดเป็นพื้นที่ไม่น้อยกว่า 1,635 ตารางเมตร	-	858,000	-	-	-	1.ร้อยละของประชาชนเดินทางสะดวก 2.ร้อยละของประชาชนที่พึงพอใจ	1. ทำให้ประชาชนเดินทางสะดวก 2.ทำให้ลดการเกิดอุบัติเหตุ	กองช่าง
6	โครงการก่อสร้างถนนคอนกรีตสายวัดหนองกาทองทิศเหนือ หมู่ 1 บ้านหนองกาทอง ตำบลโรงเข้ อำเภอบ้านลาด จังหวัดเพชรบุรี (แก้ไข ครั้งที่ 1 วันที่ 12 เมษายน 2565)	เพื่อให้ได้ถนนคอนกรีตเสริมเหล็กที่มาตรฐาน	สายวัดหนองกาทองทิศใต้ หมู่ที่ 1 บ้านหนองกาทอง ตำบลโรงเข้ อำเภอบ้านลาด จังหวัดเพชรบุรี ขนาดกว้าง 4.00 เมตร ระยะยาว 315 เมตร หนา 0.15 เมตร หรือ คิดเป็นพื้นที่ไม่น้อยกว่า 1,260 ตารางเมตร	-	-	661,500	-	-	1.ร้อยละของประชาชนเดินทางสะดวก 2.ร้อยละของประชาชนที่พึงพอใจ	1. ทำให้ประชาชนเดินทางสะดวก 2.ทำให้ลดการเกิดอุบัติเหตุ	กองช่าง

ที่	โครงการ	วัตถุประสงค์	เป้าหมาย (ผลผลิตของโครงการ)	งบประมาณ					ตัวชี้วัด (KPI)	ผลที่คาดว่าจะได้รับ	หน่วยงาน รับผิดชอบหลัก
				2566 (บาท)	2567 (บาท)	2568 (บาท)	2569 (บาท)	2570 (บาท)			
7	โครงการฝังท่อระบายน้ำ คสล.เลียนกำแพงโรงเรียนวัดหนองกาทอง ฝังตะวันออก พร้อมก่อสร้างถนนลูกรัง หมู่ที่ 1 บ้านหนองกาทอง ตำบลโรงเข้ อำเภอบ้านลาด จังหวัดเพชรบุรี (แก้ไข ครั้งที่ 1 วันที่ 12 เมษายน 2565)	เพื่อให้ได้ถนนลูกรังที่มาตรฐาน	สายเลียนกำแพงโรงเรียนวัดหนองกาทอง ฝังตะวันออก หมู่ที่ 1 บ้านหนองกาทอง ตำบลโรงเข้ โดยใช้ท่อขนาด ๑ 0.80 เมตร พร้อมบ่อพักยาว 170 เมตร และถนนลูกรังกว้าง 4.00 เมตร ยาว 790 เมตร สูงเฉลี่ย 0.50 เมตร	-	-	-	900,000	-	1.ร้อยละของประชาชนเดินทางสะดวก 2.ร้อยละของประชาชนที่พึงพอใจ	1.ทำให้ประชาชนเดินทางสะดวก 2.ทำให้ลดการเกิดอุบัติเหตุ	กองช่าง
8	โครงการปรับปรุงถนนลาดยางแอสฟัลติกคอนกรีต สายบ้านนายวิเชียร รักมิตร หมู่ที่ 1 บ้านหนองกาทอง ตำบลโรงเข้ อำเภอบ้านลาด จังหวัดเพชรบุรี (เพิ่มเติม ครั้งที่ 1 ลำดับที่ 1 หน้า 5 วันที่ 20 พฤษภาคม 2565)	เพื่อให้ได้ถนนลาดยางที่มาตรฐาน	สายบ้านนายวิเชียร รักมิตร หมู่ที่ 1 บ้านหนองกาทอง ตำบลโรงเข้ ขนาดกว้าง 4.00 เมตร ยาว 505 เมตร หนา 0.05 เมตร หรือมีพื้นที่ไม่น้อยกว่า 2020 ตารางเมตร	-	-	-	-	808,900	1.ร้อยละของประชาชนเดินทางสะดวก 2.ร้อยละของประชาชนที่พึงพอใจ	1.ทำให้ประชาชนเดินทางสะดวก 2.ทำให้ลดการเกิดอุบัติเหตุ	กองช่าง
9	โครงการปรับปรุงถนนหินคลุกพร้อมอัดบดแน่น สายหลังบ้านยวง สมฤทธิ์เนียมเกิด หมู่ที่ 2 บ้านนาออก ตำบลโรงเข้	เพื่อให้ได้ถนนหินคลุกที่มาตรฐาน	สายหลังบ้านนายสมฤทธิ์เนียมเกิด หมู่ที่ 2 บ้านนาออก ตำบลโรงเข้ ขนาดกว้าง 4.00 เมตร ยาว 600 เมตร หนาเฉลี่ย 0.20 เมตร	320,700	-	-	-	-	1.ร้อยละของประชาชนเดินทางสะดวก 2.ร้อยละของประชาชนที่พึงพอใจ	1.ทำให้ประชาชนเดินทางสะดวก 2.ทำให้ลดการเกิดอุบัติเหตุ	กองช่าง
10	โครงการก่อสร้างควดคลองส่งน้ำคอนกรีต (ตัวยู) สายนาเหนือ หมู่ที่ 2 บ้านนาออก ตำบลโรงเข้ ถึงตำบลหนองกะปูล อำเภอบ้านลาด จังหวัดเพชรบุรี	เพื่อให้มีคลองส่งน้ำคอนกรีตที่มาตรฐาน	สายนาเหนือ หมู่ที่ 2 บ้านนาออก ตำบลโรงเข้ ถึง หนองกะปูล ขนาดกว้าง 0.80 เมตร x 0.80 เมตร หนา 0.10 เมตร ระยะยาว 1,800 เมตร	4,320,000	-	-	-	-	ร้อยละ 100 ของประชาชนที่ใช้น้ำทำการเกษตร	ประชาชนมีน้ำอุปโภค - บริโภค	กองช่าง

ที่	โครงการ	วัตถุประสงค์	เป้าหมาย (ผลผลิตของโครงการ)	งบประมาณ					ตัวชี้วัด (KPI)	ผลที่คาดว่าจะได้รับ	หน่วยงาน รับผิดชอบหลัก
				2566 (บาท)	2567 (บาท)	2568 (บาท)	2569 (บาท)	2570 (บาท)			
11	โครงการปรับปรุงถนนลาดยางแอสฟัลต์ติกคอนกรีตสายกลางหมู่บ้าน หมู่ที่ 2 บ้านนาออก ตำบลโรงเข้ อำเภอบ้านลาด จังหวัดเพชรบุรี (แก้ไข ครั้งที่ 2 วันที่ 2 พฤศจิกายน 2565)	เพื่อให้ได้ถนนลาดยางที่มาตรฐาน	สายกลางหมู่บ้าน หมู่ที่ 2 บ้านนาออก ตำบลโรงเข้ ขนาดกว้าง 6.00 เมตร ระยะยาว 725 เมตร หนา 0.05 เมตร หรือมีพื้นที่ไม่น้อยกว่า 4350 ตารางเมตร	2,000,000	-	-	-	-	1.ร้อยละของประชาชนเดินทางสะดวก 2.ร้อยละของประชาชนที่พึงพอใจ	1.ทำให้ประชาชนเดินทางสะดวก 2.ทำให้ลดการเกิดอุบัติเหตุ	กองช่าง
12	โครงการซ่อมแซมถนนดินชายท่าคลอง บางจากจุดเริ่มต้นตั้งแต่สะพานวัดจันทร์ หมู่ที่ 2 บ้านนาออก ตำบลโรงเข้ อำเภอบ้านลาด จังหวัดเพชรบุรี	เพื่อให้ได้ถนนดินที่มาตรฐาน	ตั้งแต่สะพานวัดจันทร์ หมู่ที่ 2 บ้านนาออก ตำบลโรงเข้ อำเภอบ้านลาด จังหวัดเพชรบุรี โดยการลงหินลูกรัง ขนาดกว้าง 3.00 เมตร ระยะยาว 415 เมตร หนาเฉลี่ย 0.20 เมตร โดยใช้หินลูกรังไม่น้อยกว่า 249 ลบ.ม. พร้อมลูกรังไม่น้อยกว่า 125 ลบ.ม.	-	130,000	-	-	-	1.ร้อยละของประชาชนเดินทางสะดวก 2.ร้อยละของประชาชนที่พึงพอใจ	1.ทำให้ประชาชนเดินทางสะดวก 2.ทำให้ลดการเกิดอุบัติเหตุ	กองช่าง
13	โครงการก่อสร้างถนนลูกรังสายบ่อแค ตลอดสายถึงตำบลสะพานไกร หมู่ที่ 2 บ้านนาออก ตำบลโรงเข้ อำเภอบ้านลาด จังหวัดเพชรบุรี	เพื่อให้ได้ถนนลูกรังที่มาตรฐาน	สายบ่อแค ตลอดสาย ถึง ตำบลสะพานไกร หมู่ที่ 2 บ้านนาออก ตำบลโรงเข้ ขนาดกว้าง 4.00 เมตร ระยะยาว 3,300 เมตร หนาเฉลี่ย 0.50 เมตร พร้อมบดอัดแน่น	-	797,200	-	-	-	1.ร้อยละของประชาชนเดินทางสะดวก 2.ร้อยละของประชาชนที่พึงพอใจ	1.ทำให้ประชาชนเดินทางสะดวก 2.ทำให้ลดการเกิดอุบัติเหตุ	กองช่าง
14	โครงการก่อสร้างถนนคอนกรีตเสริมเหล็ก สายบ้านนางเอี่ยม เนียมเกิด ถึงบ้าน น.ส.เอี่ยมเดือน เปลี่ยนจัด หมู่ที่ 2 บ้านนาออก ตำบลโรงเข้ อำเภอบ้านลาด จังหวัดเพชรบุรี	เพื่อให้ได้ถนนคอนกรีตที่มาตรฐาน	สายบ้านนางเอี่ยม เนียมเกิด ถึงบ้าน น.ส.เอี่ยมเดือน เปลี่ยนจัด หมู่ที่ 2 บ้านนาออก ตำบลโรงเข้ ขนาดกว้าง 3.00 เมตร ยาว 200 เมตร หนา 0.15 เมตร หรือมีพื้นที่ไม่น้อยกว่า 600 ตารางเมตร	-	315,000	-	-	-	1.ร้อยละของประชาชนเดินทางสะดวก 2.ร้อยละของประชาชนที่พึงพอใจ	1.ทำให้ประชาชนเดินทางสะดวก 2.ทำให้ลดการเกิดอุบัติเหตุ	กองช่าง

ที่	โครงการ	วัตถุประสงค์	เป้าหมาย (ผลผลิตของโครงการ)	งบประมาณ					ตัวชี้วัด (KPI)	ผลที่คาดว่าจะได้รับ	หน่วยงาน รับผิดชอบหลัก
				2566 (บาท)	2567 (บาท)	2568 (บาท)	2569 (บาท)	2570 (บาท)			
15	โครงการก่อสร้างถนนคอนกรีตเสริมเหล็ก สายบ้านนายกิ่งจันทร์ เรืองราย หมู่ที่ 2 บ้านนาออก ตำบลโรงเข้ อำเภอบ้านลาด จังหวัดเพชรบุรี (เพิ่มเติม ครั้งที่ 1/2566 ลำดับที่ 1 หน้า 5 วันที่ 14 กุมภาพันธ์ 2566)	เพื่อให้ได้ถนนคอนกรีตที่มาตรฐาน	สายบ้านนายกิ่งจันทร์ เรืองราย หมู่ที่ 2 บ้านนาออก ตำบลโรงเข้ ขนาดกว้าง 3.50 เมตร ยาว 50 เมตร หนา 0.15 เมตร หรือมีพื้นที่ไม่น้อยกว่า 175 ตารางเมตร	-	110,000	-	-	-	1.ร้อยละของประชาชนเดินทางสะดวก 2.ร้อยละของประชาชนที่พึงพอใจ	1.ทำให้ประชาชนเดินทางสะดวก 2.ทำให้ลดการเกิดอุบัติเหตุ	กองช่าง
16	โครงการก่อสร้างถนนคอนกรีตเสริมเหล็ก สายบ้านดอนไร่ หมู่ที่ 2 บ้านนาออก ตำบลโรงเข้ อำเภอบ้านลาด จังหวัดเพชรบุรี (เพิ่มเติม ครั้งที่ 1/2566 ลำดับที่ 2 หน้า 5 วันที่ 14 กุมภาพันธ์ 2566)	เพื่อให้ได้ถนนคอนกรีตที่มาตรฐาน	สายบ้านดอนไร่ หมู่ที่ 2 บ้านนาออก ตำบลโรงเข้ ขนาดกว้าง 3.50 เมตร ยาว 59 เมตร หนา 0.15 เมตร หรือมีพื้นที่ไม่น้อยกว่า 206.50 ตารางเมตร	-	122,000	-	-	-	1.ร้อยละของประชาชนเดินทางสะดวก 2.ร้อยละของประชาชนที่พึงพอใจ	1.ทำให้ประชาชนเดินทางสะดวก 2.ทำให้ลดการเกิดอุบัติเหตุ	กองช่าง
17	โครงการปรับปรุงลูกรังสายบ้านนางอรสา ฉลาดเลิศ หมู่ที่ 2 บ้านนาออก ตำบลโรงเข้ อำเภอบ้านลาด จังหวัดเพชรบุรี	เพื่อให้ได้ถนนหินคลุกที่มาตรฐาน	สายบ้านนางอรสา ฉลาดเลิศ หมู่ที่ 2 บ้านนาออก ตำบลโรงเข้ ขนาดกว้าง 4.00 เมตร ระยะยาว 1,300 เมตร พร้อมลงหินคลุกบดอัดแน่น หนาเฉลี่ย 0.50 เมตร หรือมีพื้นที่ไม่น้อยกว่า 5,200 ตารางเมตร	-	-	885,000	-	-	1.ร้อยละของประชาชนเดินทางสะดวก 2.ร้อยละของประชาชนที่พึงพอใจ	1.ทำให้ประชาชนเดินทางสะดวก 2.ทำให้ลดการเกิดอุบัติเหตุ	กองช่าง
18	โครงการก่อสร้างถนนคอนกรีตเสริมเหล็ก สายบ้านนางเอี่ยม เนียมเกิด จรดคลองหนองประดู่ หมู่ที่ 2 บ้านนาออก ตำบลโรงเข้ อำเภอบ้านลาด จังหวัดเพชรบุรี (เพิ่มเติม ครั้งที่ 1/2566 ลำดับที่ 3 หน้า 5 วันที่ 14 กุมภาพันธ์ 2566)	เพื่อให้ได้ถนนคอนกรีตที่มาตรฐาน	สายบ้านนางเอี่ยม เนียมเกิด จรดคลองหนองประดู่ หมู่ที่ 2 บ้านนาออก ตำบลโรงเข้ ขนาดกว้าง 3.00 เมตร ยาว 165 เมตร หนา 0.15 เมตร หรือมีพื้นที่ไม่น้อยกว่า 495 ตารางเมตร	-	-	293,000	-	-	1.ร้อยละของประชาชนเดินทางสะดวก 2.ร้อยละของประชาชนที่พึงพอใจ	1.ทำให้ประชาชนเดินทางสะดวก 2.ทำให้ลดการเกิดอุบัติเหตุ	กองช่าง

ที่	โครงการ	วัตถุประสงค์	เป้าหมาย (ผลผลิตของโครงการ)	งบประมาณ					ตัวชี้วัด (KPI)	ผลที่คาดว่าจะได้รับ	หน่วยงาน รับผิดชอบหลัก
				2566 (บาท)	2567 (บาท)	2568 (บาท)	2569 (บาท)	2570 (บาท)			
19	โครงการปรับปรุงลูกรังสายนาเหนือ จรดเขต ตำบลหนองกะปี่ หมู่ที่ 2 บ้านนาออก ตำบลโรงเข้ อำเภอ บ้านลาด จังหวัดเพชรบุรี	เพื่อให้ได้ถนน หินคลุกที่มาตรฐาน	สายนาเหนือ จรด เขตตำบลหนองกะปี่ หมู่ที่ 2 บ้านนาออก ตำบลโรงเข้ ขนาด กว้าง 4.00 เมตร ยาว 1,000 เมตร พร้อมลงหินคลุกบดอัดแน่น หนาเฉลี่ย 0.50 เมตร หรือมีพื้นที่ไม่น้อยกว่า 4,000 ตารางเมตร	-	-	-	680,000	-	1.ร้อยละของ ประชาชนเดินทาง สะดวก 2.ร้อยละของ ประชาชนที่พึงพอใจ	1. ทำให้ประชาชน เดินทางสะดวก 2. ทำให้ลดการเกิด อุบัติเหตุ	กองช่าง
20	โครงการวางท่อระบายน้ำเลียบบถนน 2 ฟัน สายไร่มาบ - วัดโพธิ์เรียง หมู่ที่ 2 บ้านนาออก ตำบลโรงเข้ อำเภอบ้านลาด จังหวัดเพชรบุรี	เพื่อเป็นการระบายน้ำ ไม่ทำให้น้ำท่วมขัง	สายไร่มาบ - วัดโพธิ์เรียง หมู่ที่ 2 บ้านนาออก ตำบลโรงเข้ อำเภอ บ้านลาด ระยะทาง 1,000 เมตร ใช้ท่อขนาด ๑ 1.00 เมตร	-	-	-	4,500,000	-	ร้อยละ 80 ของ พื้นที่ไม่มีน้ำท่วมขัง	การระบายน้ำไหล สะดวก ลดปัญหา น้ำท่วมขัง	กองช่าง
21	โครงการฝังท่อระบายน้ำสายกลาง หมู่บ้านตั้งแต่บ้านนายเพชร คงศิริ ถึง บ้านนางเหมือน ทิมศิริ หมู่ที่ 2 บ้านนาออก ตำบลโรงเข้ อำเภอ บ้านลาด จังหวัดเพชรบุรี	เพื่อเป็นการระบายน้ำ ไม่ทำให้น้ำท่วมขัง	สายกลางหมู่บ้านตั้งแต่บ้านนายเพชร คงศิริ ถึงบ้านนางเหมือน ทิมศิริ หมู่ที่ 2 บ้านนาออก ตำบลโรงเข้ อำเภอบ้านลาด จังหวัดเพชรบุรี ท่อขนาด ๑1.00 เมตร พร้อมบ่อพัก ระยะทางประมาณ 600 เมตร	-	-	-	-	2,320,000	ร้อยละ 80 ของ พื้นที่ไม่มีน้ำท่วมขัง	การระบายน้ำไหล สะดวก ลดปัญหา น้ำท่วมขัง	กองช่าง
22	โครงการซ่อมแซมถนนที่ชำรุดภายใน หมู่บ้าน หมู่ที่ 2 บ้านนาออก ตำบลโรงเข้ อำเภอบ้านลาด จังหวัดเพชรบุรี	เพื่อให้ได้ถนนในหมู่บ้าน ที่มาตรฐาน	ซ่อมแซมถนนที่ชำรุดภายในหมู่บ้านออก หมู่ที่ 2 ตำบลโรงเข้ อำเภอบ้านลาด จังหวัดเพชรบุรี	100,000	100,000	100,000	100,000	100,000	1.ร้อยละของ ประชาชนเดินทาง สะดวก 2.ร้อยละของ ประชาชนที่พึงพอใจ	1. ทำให้ประชาชน เดินทางสะดวก 2. ทำให้ลดการเกิด อุบัติเหตุ	กองช่าง

ที่	โครงการ	วัตถุประสงค์	เป้าหมาย (ผลผลิตของโครงการ)	งบประมาณ					ตัวชี้วัด (KPI)	ผลที่คาดว่าจะได้รับ	หน่วยงาน รับผิดชอบหลัก
				2566 (บาท)	2567 (บาท)	2568 (บาท)	2569 (บาท)	2570 (บาท)			
23	โครงการปรับปรุงถนนลาดยาง แอสฟัลติกคอนกรีตสายจากหน้า บ้านนางเสย ทองกัลดี ถึงบ้าน ผู้ใหญ่ธนพร วงศ์ภา หมู่ที่ 3 บ้านดอนแจ่ง ตำบลโรงเข้ อำเภอบ้านลาด จังหวัดเพชรบุรี	เพื่อให้ได้ถนนลาดยาง แอสฟัลติกคอนกรีต ที่มาตรฐาน	สายจากหน้าบ้านนางเสย ทองกัลดี ถึงบ้านผู้ใหญ่ธนพร วงศ์ภา หมู่ที่ 3 บ้านดอนแจ่ง ตำบลโรงเข้ อำเภอ บ้านลาด จังหวัดเพชรบุรี ช่วงที่ 1 ขนาด กว้าง 5.70 เมตร ยาว 83 เมตร หนา 0.05 เมตร ช่วงที่ 2 ขนาดกว้าง 4.70 เมตร ยาว 31 เมตร หนา 0.05 เมตร หรือมีพื้นที่ไม่น้อยกว่า 618 ตารางเมตร	450,000	-	-	-	-	1.ร้อยละของ ประชาชนเดินทาง สะดวก 2.ร้อยละของ ประชาชนที่พึงพอใจ	1. ทำให้ประชาชน เดินทางสะดวก 2. ทำให้ลดการเกิด อุบัติเหตุ	กองช่าง
24	โครงการดาดคลองคอนกรีตเสริมเหล็ก สายบ้านไร่มาบ - บ้านดอนแจ่ง หมู่ที่ 3 บ้านดอนแจ่ง ตำบลโรงเข้ อำเภอบ้านลาด จังหวัดเพชรบุรี	เพื่อให้มีคลองดาดที่ มาตรฐาน	สายบ้านไร่มาบ - บ้านดอนแจ่ง หมู่ที่ 3 บ้านดอนแจ่ง ตำบลโรงเข้ อำเภอบ้าน ลาด จังหวัดเพชรบุรี ขนาดปากกว้าง 1.50 เมตร ก้นกว้าง 0.50 เมตร ลึก 0.80 เมตร หนา 0.70 เมตร ยาว 365 เมตร	490,000	-	-	-	-	ร้อยละ 100 ของ ประชาชนที่ใช้น้ำ ทำการเกษตร	ประชาชนมีน้ำ อุปโภค - บริโภค	กองช่าง
25	โครงการปรับปรุงถนนลาดยาง แอสฟัลติกคอนกรีต จากแยก สหกรณ์เคอิตติยูเนี่ยนโรงเข้พัฒนา จำกัด ถึงบ้านนางธนพร นิลพราหมณ์ หมู่ที่ 3 บ้านดอนแจ่ง ตำบลโรงเข้ อำเภอบ้านลาด จังหวัดเพชรบุรี	เพื่อให้ได้ถนนลาดยาง แอสฟัลติกคอนกรีต ที่มาตรฐาน	จากแยกสหกรณ์เคอิตติยูเนี่ยนโรงเข้ พัฒนา จำกัด ถึงบ้านนางธนพร นิลพราหมณ์ หมู่ที่ 3 บ้านดอนแจ่ง ตำบลโรงเข้ ขนาดกว้าง 6.00 เมตร ยาว 470 เมตร หนา 0.05 เมตร หรือ มีพื้นที่ไม่น้อยกว่า 2820 ตารางเมตร	-	1,100,000	-	-	-	1.ร้อยละของ ประชาชนเดินทาง สะดวก 2.ร้อยละของ ประชาชนที่พึงพอใจ	1. ทำให้ประชาชน เดินทางสะดวก 2. ทำให้ลดการเกิด อุบัติเหตุ	กองช่าง

ที่	โครงการ	วัตถุประสงค์	เป้าหมาย (ผลผลิตของโครงการ)	งบประมาณ					ตัวชี้วัด (KPI)	ผลที่คาดว่าจะได้รับ	หน่วยงาน รับผิดชอบหลัก
				2566 (บาท)	2567 (บาท)	2568 (บาท)	2569 (บาท)	2570 (บาท)			
26	โครงการก่อสร้างถนนลูกรัง สายหนองประดู่ (สายการเกษตร) ถึงถนนบ้านนาลอก หมู่ที่ 3 บ้านคอนแจงด ตำบลโรงเข้ อำเภอบ้านลาด จังหวัดเพชรบุรี	เพื่อให้ได้ถนนลูกรังที่มาตรฐาน	สายหนองประดู่ (สายการเกษตร) ถึงถนนบ้านนาลอก หมู่ที่ 3 บ้านคอนแจงด ตำบลโรงเข้ อำเภอบ้านลาด จังหวัดเพชรบุรี ขนาดกว้าง 4.00 เมตร ระยะยาว 860 เมตร สูงเฉลี่ย 0.50 เมตรหรือมีพื้นที่ไม่น้อยกว่า 3,440 ตารางเมตร	-	987,200	-	-	-	1.ร้อยละของประชาชนเดินทางสะดวก 2.ร้อยละของประชาชนที่พึงพอใจ	1. ทำให้ประชาชนเดินทางสะดวก 2. ทำให้ลดการเกิดอุบัติเหตุ	กองช่าง
27	โครงการปรับปรุงถนนลาดยางแอสฟัลท์ติกคอนกรีต สายหน้าบ้านนายบุญส่ง ฟองดีถึงบ้านนายสมศักดิ์ คุ้มภัย หมู่ที่ 3 บ้านคอนแจงด ตำบลโรงเข้ อำเภอบ้านลาด จังหวัดเพชรบุรี	เพื่อให้ได้ถนนลาดยางแอสฟัลท์ติกคอนกรีตที่มาตรฐาน	สายหน้าบ้านนายบุญส่ง ฟองดี ถึงบ้านนายสมศักดิ์ คุ้มภัย หมู่ที่ 3 บ้านคอนแจงด ตำบลโรงเข้ ขนาดกว้าง 4.00 เมตร ระยะยาว 880 เมตร หนา 0.05 เมตรหรือมีพื้นที่ไม่น้อยกว่า 3520 ตารางเมตร	-	-	1,400,000	-	-	1.ร้อยละของประชาชนเดินทางสะดวก 2.ร้อยละของประชาชนที่พึงพอใจ	1. ทำให้ประชาชนเดินทางสะดวก 2. ทำให้ลดการเกิดอุบัติเหตุ	กองช่าง
28	โครงการซ่อมแซมไฟฟ้าแสงสว่างขยายเสาไฟฟ้าทางสาธารณะภายในหมู่บ้านคอนแจงด หมู่ที่ 3 ตำบลโรงเข้ อำเภอบ้านลาด จังหวัดเพชรบุรี	เพื่อให้ได้ไฟฟ้าที่มาตรฐาน	ภายในหมู่บ้านคอนแจงด หมู่ที่ 3 ตำบลโรงเข้ ระยะทาง 1500 เมตร	-	-	150,000	-	-	ร้อยละ 100 ของประชาชนพึงพอใจในการสัญจรไปมา	ประชาชนที่สัญจรไปมาได้รับความสะดวกและปลอดภัย	กองช่าง
29	โครงการปรับปรุงถนนลาดยางแอสฟัลท์ติกคอนกรีต สายจากบ้านนายสุจินต์ สีแฉ่ ถึงบ้านนายโกศล กลิ่นอุบล หมู่ที่ 3 บ้านคอนแจงด ตำบลโรงเข้ อำเภอบ้านลาด จังหวัดเพชรบุรี	เพื่อให้ได้ถนนลาดยางแอสฟัลท์ติกคอนกรีตที่มาตรฐาน	สายจากบ้านนายสุจินต์ สีแฉ่ ถึงบ้านนายโกศล กลิ่นอุบล หมู่ที่ 3 บ้านคอนแจงด ตำบลโรงเข้ ช่วงที่ 1 ขนาดกว้าง 3.00 เมตร ยาว 370 เมตร หนา 0.05 เมตร ช่วงที่ 2 ขนาดกว้าง 3.00 เมตร ยาว 67 เมตร หนา 0.05 เมตร หรือมีพื้นที่ไม่น้อยกว่า 1,311 ตารางเมตร	-	-	-	520,000	-	1.ร้อยละของประชาชนเดินทางสะดวก 2.ร้อยละของประชาชนที่พึงพอใจ	1. ทำให้ประชาชนเดินทางสะดวก 2. ทำให้ลดการเกิดอุบัติเหตุ	กองช่าง

ที่	โครงการ	วัตถุประสงค์	เป้าหมาย (ผลผลิตของโครงการ)	งบประมาณ					ตัวชี้วัด (KPI)	ผลที่คาดว่าจะได้รับ	หน่วยงาน รับผิดชอบหลัก
				2566 (บาท)	2567 (บาท)	2568 (บาท)	2569 (บาท)	2570 (บาท)			
30	โครงการตลาดคลองคอนกรีตเสริมเหล็ก สายกลางหมู่บ้านดอนแจ่ง ถึง ตลาดชุมตลอดสาย หมู่ที่ 3 บ้านดอนแจ่ง ตำบลโรงเข้ อำเภอบ้านลาด จังหวัดเพชรบุรี	เพื่อให้มีคลองลาดที่มาตรฐาน	สายกลางหมู่บ้านดอนแจ่ง ถึงตลาดชุมตลอดสาย หมู่ที่ 3 บ้านดอนแจ่ง ตำบลโรงเข้ อำเภอบ้านลาด จังหวัดเพชรบุรี ขนาดปากคลองกว้าง 2.30 เมตร ก้นกว้าง 0.50 เมตร ลึก 0.90 เมตร หนา 0.07 เมตร ระยะยาว 340 เมตร	-	-	-	460,000	-	ร้อยละ 100 ของประชาชนที่ใช้น้ำทำการเกษตร	ประชาชนมีน้ำอุปโภค - บริโภค	กองช่าง
31	โครงการเทลาดคอนกรีตเสริมเหล็ก หน้าศาลาติดกับที่ทำการ อบต.โรงเข้ หมู่ที่ 3 บ้านดอนแจ่ง ตำบลโรงเข้ อำเภอบ้านลาด จังหวัดเพชรบุรี	เพื่อให้ได้ลานคอนกรีตที่มาตรฐาน	บริเวณหน้าศาลาติดกับที่ทำการ อบต.โรงเข้ หมู่ที่ 3 บ้านดอนแจ่ง ขนาดกว้าง 16 เมตร ระยะยาว 23 เมตร หนา 0.15 เมตร หรือมีพื้นที่ไม่น้อยกว่า 368 ตารางเมตร	-	-	-	-	193,000	ร้อยละ 90 ประชาชนได้ใช้ประโยชน์จากลานอเนกประสงค์	ประชาชนได้ใช้ประโยชน์	กองช่าง
32	โครงการซ่อมแซมคลองลาดคอนกรีตเสริมเหล็ก (ตัวยู) สายหมู่ที่ 5 บ้านหัวโรง ถึง หมู่ที่ 4 บ้านใหม่ ตำบลโรงเข้ อำเภอบ้านลาด จังหวัดเพชรบุรี	เพื่อให้มีคลองส่งน้ำคอนกรีตที่มาตรฐาน	สายหมู่ที่ 5 บ้านหัวโรง ถึงหมู่ที่ 4 บ้านใหม่ ตำบลโรงเข้ ขนาดกว้าง 0.80 เมตร ลึก 0.80 เมตร หนา 0.10 เมตร ยาว 230 เมตร	500,000	-	-	-	-	ร้อยละ 100 ของประชาชนที่ใช้น้ำทำการเกษตร	ประชาชนมีน้ำอุปโภค - บริโภค	กองช่าง
33	โครงการก่อสร้างถนนคอนกรีตเสริมเหล็ก สายบ้านใหม่ ถึง บ้านดอนข่อย - ไร่คา หมู่ที่ 4 ตำบลโรงเข้ อำเภอบ้านลาด จังหวัดเพชรบุรี	เพื่อให้ได้ถนนคอนกรีตเสริมเหล็กที่มาตรฐาน	สายบ้านใหม่ หมู่ที่ 4 ตำบลโรงเข้ ถึงบ้านดอนข่อย - ไร่คา หมู่ที่ 2 ตำบลลาดโพธิ์ อำเภอบ้านลาด จังหวัดเพชรบุรี ขนาดกว้าง 4.00 เมตร ระยะยาว 250 เมตร หนา 0.15 เมตร หรือ คิดเป็นพื้นที่ไม่น้อยกว่า 1,000 ตารางเมตร	600,000	-	-	-	-	1.ร้อยละของประชาชนเดินทางสะดวก 2.ร้อยละของประชาชนที่พึงพอใจ	1. ทำให้ประชาชนเดินทางสะดวก 2. ทำให้ลดการเกิดอุบัติเหตุ	กองช่าง

ที่	โครงการ	วัตถุประสงค์	เป้าหมาย (ผลผลิตของโครงการ)	งบประมาณ					ตัวชี้วัด (KPI)	ผลที่คาดว่าจะได้รับ	หน่วยงาน รับผิดชอบหลัก
				2566 (บาท)	2567 (บาท)	2568 (บาท)	2569 (บาท)	2570 (บาท)			
34	โครงการติดตั้งไฟฟ้าแสงสว่าง สายบ้านใหม่ - คอนโดย หมู่ที่ 4 บ้านใหม่ ตำบลโรงเข้ อำเภอบ้านลาด จังหวัดเพชรบุรี	เพื่อให้ได้ไฟฟ้าที่มาตรฐาน	ภายในหมู่บ้านใหม่ หมู่ที่ 4 ตำบลโรงเข้	-	200,000	-	-	-	ร้อยละ 100 ของประชาชนที่พึงพอใจในการสัญจรไปมา	ประชาชนที่สัญจรไปมาได้รับความสะดวกและปลอดภัย	กองช่าง
35	โครงการก่อสร้างถนนลูกรังสายข้างสหกรณ์เคอิตยูเนี่ยนโรงเข้พัฒนา หมู่ที่ 4 บ้านใหม่ ตำบลโรงเข้ อำเภอบ้านลาด จังหวัดเพชรบุรี	เพื่อให้ได้ถนนลูกรังที่มาตรฐาน	สายข้างสหกรณ์เคอิตยูเนี่ยนโรงเข้พัฒนา เริ่มจากบ้านใหม่ ถึงบ้านดอนแจงตลอดสาย หมู่ที่ 4 ตำบลโรงเข้ อำเภอบ้านลาด จังหวัดเพชรบุรี ขนาดกว้าง 4.00 เมตร ระยะยาว 55 เมตร สูงเฉลี่ย 0.50 เมตร หรือคิดเป็นพื้นที่ไม่น้อยกว่า 220 ตารางเมตร	-	-	45,000	-	-	1.ร้อยละของประชาชนเดินทางสะดวก 2.ร้อยละของประชาชนที่พึงพอใจ	1. ทำให้ประชาชนเดินทางสะดวก 2. ทำให้ลดการเกิดอุบัติเหตุ	กองช่าง
36	โครงการฝังท่อขยายถนนหน้าบ้านข้างอื่นตรงข้าม ตรอ.บ้านใหม่ หมู่ที่ 4 บ้านใหม่ ตำบลโรงเข้ อำเภอบ้านลาด จังหวัดเพชรบุรี	เพื่อเป็นการระบายน้ำไม่ทำให้น้ำท่วมขัง	บริเวณหน้าบ้านข้างอื่น ตรงข้าม ตรอ.บ้านใหม่ หมู่ที่ 4 บ้านใหม่ ตำบลโรงเข้ ระยะทางยาว 1,102 เมตร ใช้ท่อขนาด ๑ 0.80 เมตร พร้อมบ่อพัก	-	-	250,000	-	-	ร้อยละ 80 ของพื้นที่ไม่มีน้ำท่วมขัง	การระบายน้ำไหลสะดวก ลดปัญหาน้ำท่วมขัง	กองช่าง
37	โครงการก่อสร้างถนนคอนกรีตเสริมเหล็ก ซอย 4/1 หมู่ที่ 5 บ้านหัวโรง ตำบลโรงเข้ อำเภอบ้านลาด จังหวัดเพชรบุรี	เพื่อให้ได้ถนนคอนกรีตที่มาตรฐาน	ซอย 4/1 หมู่ที่ 5 บ้านหัวโรง ตำบลโรงเข้ ช่วงที่ 1 มีขนาดความกว้าง 3.00 เมตร ระยะยาว 100 เมตร หนา 0.15 เมตร หรือมีพื้นที่ไม่น้อยกว่า 300 ตารางเมตร และช่วงที่ 2 มีขนาดความกว้าง 2.50 เมตร ระยะยาว 57 เมตร หนา 0.15 เมตร หรือมีพื้นที่ไม่น้อยกว่า 142.50 ตารางเมตร	300,000	-	-	-	-	1.ร้อยละของประชาชนเดินทางสะดวก 2.ร้อยละของประชาชนที่พึงพอใจ	1. ทำให้ประชาชนเดินทางสะดวก 2. ทำให้ลดการเกิดอุบัติเหตุ	กองช่าง

ที่	โครงการ	วัตถุประสงค์	เป้าหมาย (ผลผลิตของโครงการ)	งบประมาณ					ตัวชี้วัด (KPI)	ผลที่คาดว่าจะได้รับ	หน่วยงาน รับผิดชอบหลัก
				2566 (บาท)	2567 (บาท)	2568 (บาท)	2569 (บาท)	2570 (บาท)			
38	โครงการก่อสร้างถนนคอนกรีตเสริมเหล็ก จากซอย 6/1 ถึงบ้านนายสุบิน บุญนาค หมู่ที่ 5 บ้านหัวโรง ตำบลโรงเข้ จังหวัดเพชรบุรี	เพื่อให้ได้ถนนคอนกรีตเสริมเหล็กที่มาตรฐาน	ซอย 6/1 ถึงบ้านนายสุบิน บุญนาค หมู่ที่ 5 บ้านหัวโรง ตำบลโรงเข้ อำเภอบ้านลาด จังหวัดเพชรบุรี ขนาดกว้าง 3.00 เมตร ระยะยาว 228 เมตร สูงเฉลี่ย 0.15 เมตร หรือมีพื้นที่ไม่น้อยกว่า 687 ตารางเมตร	360,000	-	-	-	-	1.ร้อยละของประชาชนเดินทางสะดวก 2.ร้อยละของประชาชนที่พึงพอใจ	1. ทำให้ประชาชนเดินทางสะดวก 2. ทำให้ลดการเกิดอุบัติเหตุ	กองช่าง
39	โครงการก่อสร้างถนนลูกรังจากบ้านนางเส้น ชุ่มแ่ม ถึงบ้านนางสุนีย์ พงษ์ชมพูนุช ซอย 3/1 หมู่ที่ 5 บ้านหัวโรง ตำบลโรงเข้ อำเภอบ้านลาด จังหวัดเพชรบุรี	เพื่อให้ได้ถนนลูกรังที่มาตรฐาน	สายจากบ้านนางเส้น ชุ่มแ่ม ถึงบ้านนางสุนีย์ พงษ์ชมพูนุช ซอย 3/1 หมู่ที่ 5 บ้านหัวโรง ตำบลโรงเข้ จังหวัดเพชรบุรี ขนาดกว้าง 3.00 เมตร ยาวประมาณ 150 เมตร หนา 0.50 เมตร หรือมีพื้นที่ไม่น้อยกว่า 315 ตารางเมตร	165,000	-	-	-	-	1.ร้อยละของประชาชนเดินทางสะดวก 2.ร้อยละของประชาชนที่พึงพอใจ	1. ทำให้ประชาชนเดินทางสะดวก 2. ทำให้ลดการเกิดอุบัติเหตุ	กองช่าง
40	โครงการก่อสร้างถนนลาดยางแอสฟัลติกคอนกรีตที่บึงควนกริต สายศาลากลาง หมู่บ้าน หมู่ที่ 5 บ้านหัวโรง ตำบลโรงเข้ อำเภอบ้านลาด จรด หมู่ที่ 6 ตำบลไร่ส้ม อำเภอเมือง จังหวัดเพชรบุรี	เพื่อให้ได้ถนนคอนกรีตที่มาตรฐาน	สายศาลากลางหมู่บ้านหัวโรง หมู่ที่ 5 ตำบลโรงเข้ จรด หมู่ที่ 6 ตำบลไร่ส้ม ขนาดกว้าง 4.00 เมตร ระยะยาว 1038 เมตร หนา 0.05 เมตร หรือ มีพื้นที่ไม่น้อยกว่า 4,152 ตารางเมตร	-	1,500,000	-	-	-	1.ร้อยละของประชาชนเดินทางสะดวก 2.ร้อยละของประชาชนที่พึงพอใจ	1. ทำให้ประชาชนเดินทางสะดวก 2. ทำให้ลดการเกิดอุบัติเหตุ	
41	โครงการทำถนนลูกรัง สายจากบ้านนางสี ทองเหลือ ถึงนางายพิมพ์ วัดเฉลยทอง หมู่ที่ 5 บ้านหัวโรง ตำบลโรงเข้ อำเภอบ้านลาด จังหวัดเพชรบุรี	เพื่อให้ได้ถนนลูกรังที่มาตรฐาน	สายจากบ้านนางสี ทองเหลือ ถึงนางายพิมพ์ วัดเฉลยทอง หมู่ที่ 5 ตำบลโรงเข้ จังหวัดเพชรบุรี ขนาดกว้าง 4.00 เมตร ระยะยาว 1,000 เมตร สูงเฉลี่ย 0.80 เมตร หรือมีพื้นที่ไม่น้อยกว่า 4,000 ตารางเมตร	-	1,250,000	-	-	-	1.ร้อยละของประชาชนเดินทางสะดวก 2.ร้อยละของประชาชนที่พึงพอใจ	1. ทำให้ประชาชนเดินทางสะดวก 2. ทำให้ลดการเกิดอุบัติเหตุ	กองช่าง

ที่	โครงการ	วัตถุประสงค์	เป้าหมาย (ผลผลิตของโครงการ)	งบประมาณ					ตัวชี้วัด (KPI)	ผลที่คาดว่าจะได้รับ	หน่วยงาน รับผิดชอบหลัก
				2566 (บาท)	2567 (บาท)	2568 (บาท)	2569 (บาท)	2570 (บาท)			
41	โครงการวางท่อระบายน้ำทิ้ง จากบ้านนางพลอย พันธุ์ดี ถึงบ้านนางโสภา บัวคลี่ พร้อมบ่อพัก หมู่ที่ 5 บ้านหัวโรง ตำบลโรงเข้ อำเภอบ้านลาด จังหวัดเพชรบุรี	เพื่อเป็นการระบายน้ำไม่ทำให้น้ำท่วมขัง	จากบ้านนางพลอย พันธุ์ดี ถึงบ้านนางโสภา บัวคลี่ หมู่ที่ 5 บ้านหัวโรง ตำบลโรงเข้ จังหวัดเพชรบุรี ที่อขนาด ๑ 0.40 เมตร พร้อมบ่อพัก ระยะยาว 100 เมตร	-	250,000	-	-	-	ร้อยละ 80 ของพื้นที่ไม่มีน้ำท่วมขัง	การระบายน้ำไหลสะดวก ลดปัญหา น้ำท่วมขัง	กองช่าง
42	โครงการก่อสร้างถนนคอนกรีตเสริมเหล็ก ซอย 5/2 หมู่ที่ 5 บ้านหัวโรง ตำบลโรงเข้ อำเภอบ้านลาด จังหวัดเพชรบุรี	เพื่อให้ได้ถนนคอนกรีตเสริมเหล็กที่มาตรฐาน	ซอย 5/2 หมู่ที่ 5 บ้านหัวโรง ตำบลโรงเข้ อำเภอบ้านลาด จังหวัดเพชรบุรี มีขนาดความกว้าง 3.00 เมตร ระยะทาง ยาว 185 เมตร หนา 0.15 เมตร หรือมีพื้นที่ไม่น้อยกว่า 315 ตารางเมตร	-	165,000	-	-	-	1.ร้อยละของประชาชนเดินทางสะดวก 2.ร้อยละของประชาชนที่พึงพอใจ	1. ทำให้ประชาชนเดินทางสะดวก 2. ทำให้ลดการเกิดอุบัติเหตุ	กองช่าง
43	โครงการก่อสร้างถนนคอนกรีตเสริมเหล็ก หมู่ที่ 5 บ้านหัวโรง ตำบลโรงเข้ ถึง หมู่ที่ 5 บ้านหาด ตำบลบ้านหาด อำเภอบ้านลาด จังหวัดเพชรบุรี (เพิ่มเติม ครั้งที่ 1/2566 ลำดับที่ 4 หน้า 6 วันที่ 14 กุมภาพันธ์ 2566)	เพื่อให้ได้ถนนคอนกรีตเสริมเหล็กที่มาตรฐาน	หมู่ที่ 5 บ้านหัวโรง ตำบลโรงเข้ ถึง หมู่ที่ 5 บ้านหาด ตำบลบ้านหาด ขนาดกว้าง 4.00 เมตร ยาว 45 เมตร หนา 0.15 เมตร หรือมีพื้นที่ไม่น้อยกว่า 180 ตารางเมตร	-	110,000	-	-	-	1.ร้อยละของประชาชนเดินทางสะดวก 2.ร้อยละของประชาชนที่พึงพอใจ	1. ทำให้ประชาชนเดินทางสะดวก 2. ทำให้ลดการเกิดอุบัติเหตุ	กองช่าง
44	โครงการซ่อมแซมวางระบายน้ำ (รูปตัวยู) จากบ้านนางละออ นาคครั้น ถึงสามแยกบ้านนายประเสริฐ อ่วมเมือง หมู่ที่ 5 บ้านหัวโรง ตำบลโรงเข้ อำเภอบ้านลาด จังหวัดเพชรบุรี	เพื่อให้มีคลองส่งน้ำที่มาตรฐาน	จากบ้านนางละออ นาคครั้น ถึงสามแยกบ้านนายประเสริฐ อ่วมเมือง หมู่ที่ 5 บ้านหัวโรง ตำบลโรงเข้ อำเภอบ้านลาด จังหวัดเพชรบุรี ขนาดกว้าง 0.80 เมตร ลึก 0.80 เมตร หนา 0.10 เมตร ยาว 220 เมตร	-	-	418,000	-	-	ร้อยละ 100 ของประชาชนที่ใช้น้ำทำการเกษตร	ประชาชนมีน้ำอุปโภค - บริโภค	กองช่าง

ที่	โครงการ	วัตถุประสงค์	เป้าหมาย (ผลผลิตของโครงการ)	งบประมาณ					ตัวชี้วัด (KPI)	ผลที่คาดว่าจะได้รับ	หน่วยงาน รับผิดชอบหลัก
				2566 (บาท)	2567 (บาท)	2568 (บาท)	2569 (บาท)	2570 (บาท)			
45	โครงการก่อสร้างถนนคอนกรีตเสริมเหล็ก ซอย 5/3 หมู่ที่ 5 บ้านหัวโรง ตำบลโรงเข้ อำเภอบ้านลาด จังหวัดเพชรบุรี	เพื่อให้ได้ถนนคอนกรีตเสริมเหล็กที่มาตรฐาน	ซอย 5/3 หมู่ที่ 5 บ้านหัวโรง ตำบลโรงเข้ อำเภอบ้านลาด จังหวัดเพชรบุรี มีขนาดความกว้าง 2.70 เมตร ระยะทางยาว 40 เมตร หนา 0.15 เมตร หรือมีพื้นที่ไม่น้อยกว่า 108 ตารางเมตร	-	-	56,000	-	-	1.ร้อยละของประชาชนเดินทางสะดวก 2.ร้อยละของประชาชนที่พึงพอใจ	1. ทำให้ประชาชนเดินทางสะดวก 2. ทำให้ลดการเกิดอุบัติเหตุ	กองช่าง
46	โครงการก่อสร้างรางน้ำรูปตัวยู จากบ้านนางไพลิน ฝีก่อง ถึง ทุ่งไร่แฝก หมู่ที่ 5 บ้านหัวโรง ตำบลโรงเข้ อำเภอบ้านลาด จังหวัดเพชรบุรี	เพื่อให้มีรางน้ำรูปตัวยูที่มาตรฐาน	จากบ้านนางไพลิน ฝีก่อง ถึง ทุ่งไร่แฝก หมู่ที่ 5 บ้านหัวโรง ตำบลโรงเข้ ขนาดกว้าง 0.80 เมตร ลึก 0.80 เมตร หนา 0.10 เมตร ยาว 200 เมตร	-	-	450,000	-	-	ร้อยละ 100 ของประชาชนที่ใช้ น้ำทำการเกษตร	ประชาชนมีน้ำอุปโภค - บริโภค	กองช่าง
47	โครงการก่อสร้างถนนลูกรังพร้อมฝาบิด (รางตัวยู) สายจากบ้านนางเพชร คงสูด ถึง บ้านนางละออ นาคครั้น หมู่ที่ 5 บ้านหัวโรง ตำบลโรงเข้ อำเภอบ้านลาด จังหวัดเพชรบุรี	เพื่อให้ได้ถนนลูกรังที่มาตรฐาน	สายจากบ้านนางเพชร คงสูด ถึง บ้านนางนางละออ นาคครั้น หมู่ที่ 5 ตำบลโรงเข้ จังหวัดเพชรบุรี ขนาดกว้าง 4.00 เมตร ระยะยาว 860 เมตร สูงเฉลี่ย 0.50 หรือมีพื้นที่ไม่น้อยกว่า 3,432 ตารางเมตร	-	-	-	150,000	-	1.ร้อยละของประชาชนเดินทางสะดวก 2.ร้อยละของประชาชนที่พึงพอใจ	1. ทำให้ประชาชนเดินทางสะดวก 2. ทำให้ลดการเกิดอุบัติเหตุ	กองช่าง
48	โครงการก่อสร้างถนนคอนกรีตเสริมเหล็กพร้อมท่อระบายน้ำ ซอย 3/2 หมู่ที่ 5 บ้านหัวโรง ตำบลโรงเข้ อำเภอบ้านลาด จังหวัดเพชรบุรี	เพื่อให้ได้ถนนคอนกรีตที่มาตรฐาน	ซอย 3/2 หมู่ที่ 5 บ้านหัวโรง ตำบลโรงเข้ ขนาดกว้าง 3.00 เมตร ระยะยาว 40 เมตร หนา 0.15 เมตร ท่อขนาด ๑ 0.40 เมตร พร้อมบ่อพัก	-	-	-	170,000	-	1.ร้อยละของประชาชนเดินทางสะดวก 2.ร้อยละของประชาชนที่พึงพอใจ	1. ทำให้ประชาชนเดินทางสะดวก 2. ทำให้ลดการเกิดอุบัติเหตุ	กองช่าง

ที่	โครงการ	วัตถุประสงค์	เป้าหมาย (ผลผลิตของโครงการ)	งบประมาณ					ตัวชี้วัด (KPI)	ผลที่คาดว่าจะได้รับ	หน่วยงาน รับผิดชอบหลัก
				2566 (บาท)	2567 (บาท)	2568 (บาท)	2569 (บาท)	2570 (บาท)			
49	โครงการก่อสร้างถนนคอนกรีตเสริมเหล็กสายจากบ้านนายสมปอง พันธุ์เพิ่ม ถึงบ้านนางทองใบ อำเภอยะผล หมู่ที่ 5 บ้านหัวโรง ตำบลโรงเข้ อำเภอบ้านลาด จังหวัดเพชรบุรี	เพื่อให้ได้ถนนคอนกรีตเสริมเหล็กที่มาตรฐาน	สายจากบ้านนายสมปอง พันธุ์เพิ่ม ถึงบ้านนางทองใบ อำเภอยะผล หมู่ที่ 5 บ้านหัวโรง ตำบลโรงเข้ อำเภอบ้านลาด จังหวัดเพชรบุรีมีขนาดความกว้าง 2.70 เมตร ระยะยาว 40 เมตร หนา 0.15 เมตร หรือมีพื้นที่ไม่น้อยกว่า 280 ตารางเมตร	-	-	-	150,000	-	1.ร้อยละของประชาชนเดินทางสะดวก 2.ร้อยละของประชาชนที่พึงพอใจ	1. ทำให้ประชาชนเดินทางสะดวก 2. ทำให้ลดการเกิดอุบัติเหตุ	กองช่าง
50	โครงการปรับปรุงคลองส่งน้ำ (รูปตัวยู) จากบ้านนางบุญส่ง ศรีเมือง ถึงบ้านนางเพชร คงสุด หมู่ที่ 5 บ้านหัวโรง ตำบลโรงเข้ อำเภอบ้านลาด จังหวัดเพชรบุรี	เพื่อให้มีคลองส่งน้ำที่มาตรฐาน	จากบ้านนางบุญส่ง ศรีเมือง ถึงบ้านนางเพชร คงสุด หมู่ที่ 5 บ้านหัวโรง ตำบลโรงเข้ อำเภอบ้านลาด จังหวัดเพชรบุรี ขนาดกว้าง 0.80 เมตร ลึก 0.80 เมตร หนา 0.10 เมตร ระยะยาว 220 เมตร	-	-	-	500,000	-	ร้อยละ 100 ของประชาชนที่ใช้ น้ำทำการเกษตร	ประชาชนมีน้ำอุปโภค - บริโภค	กองช่าง
51	โครงการก่อสร้างถนนหินคลุกพร้อมบดอัดแน่น จากบ้านนางผิน หมู่ที่ 5 บ้านหัวโรง ตำบลโรงเข้ ถึง หมู่ที่ 5 บ้านหาด ตำบลบ้านหาด อำเภอบ้านลาด จังหวัดเพชรบุรี	เพื่อให้ได้ถนนลูกรังที่มาตรฐาน	สายจากบ้านนางผิน หมู่ที่ 5 บ้านหัวโรง ตำบลโรงเข้ ถึง หมู่ที่ 5 บ้านหาด ตำบลบ้านหาด อำเภอบ้านลาด จังหวัดเพชรบุรี ขนาดกว้าง 3.00 เมตร ระยะยาว 150 เมตร หนา 0.50 เมตร หรือมีพื้นที่ไม่น้อยกว่า 450 ตารางเมตร	-	-	-	-	50,000	1.ร้อยละของประชาชนเดินทางสะดวก 2.ร้อยละของประชาชนที่พึงพอใจ	1. ทำให้ประชาชนเดินทางสะดวก 2. ทำให้ลดการเกิดอุบัติเหตุ	กองช่าง
52	โครงการก่อสร้างถนนคอนกรีตเสริมเหล็ก ซอย 1/4 หมู่ที่ 5 บ้านหัวโรง ตำบลโรงเข้ อำเภอบ้านลาด จังหวัดเพชรบุรี	เพื่อให้ได้ถนนคอนกรีตเสริมเหล็กที่มาตรฐาน	บริเวณ ซอย 1/4 หมู่ที่ 5 บ้านหัวโรง ตำบลโรงเข้ อำเภอบ้านลาด จังหวัดเพชรบุรี มีขนาดความกว้าง 3.00 เมตร ระยะยาว 100 เมตร หนา 0.15 เมตร หรือมีพื้นที่ไม่น้อยกว่า 300 ตารางเมตร	-	-	-	-	162,000	1.ร้อยละของประชาชนเดินทางสะดวก 2.ร้อยละของประชาชนที่พึงพอใจ	1. ทำให้ประชาชนเดินทางสะดวก 2. ทำให้ลดการเกิดอุบัติเหตุ	กองช่าง

ที่	โครงการ	วัตถุประสงค์	เป้าหมาย (ผลผลิตของโครงการ)	งบประมาณ					ตัวชี้วัด (KPI)	ผลที่คาดว่าจะได้รับ	หน่วยงาน รับผิดชอบหลัก
				2566 (บาท)	2567 (บาท)	2568 (บาท)	2569 (บาท)	2570 (บาท)			
53	โครงการปรับปรุงซ่อมแซมประปาหมู่บ้าน หมู่ที่ 5 บ้านหัวโรง ตำบลโรงเข้ อำเภอบ้านลาด จังหวัดเพชรบุรี	เพื่อให้ประปาหมู่บ้านที่มาตรฐาน	ประปาหมู่บ้าน หมู่ที่ 5 บ้านหัวโรง ตำบลโรงเข้ อำเภอบ้านลาด จังหวัดเพชรบุรี	-	-	-	-	50,000	ร้อยละ 100 ของประชาชนที่ใช้ น้ำทำการเกษตร	ประชาชนมีน้ำอุปโภค - บริโภค	กองช่าง
54	โครงการก่อสร้างถนนหินคลุกพร้อมบดอัดแน่น จากบ้านนายพัน นาม บั๊กษา จรดสะพานทางเข้าวัดโรงเข้ หมู่ที่ 5 บ้านหัวโรง ตำบลโรงเข้ อำเภอบ้านลาด จังหวัดเพชรบุรี	เพื่อให้ได้ถนนลาดยางแอสฟัลท์ติกคอนกรีตที่มาตรฐาน	จากบ้านนายพัน นามบั๊กษา จรดสะพานทางเข้าวัดโรงเข้ หมู่ที่ 5 บ้านหัวโรง ตำบลโรงเข้ ขนาดกว้าง 4.00 เมตร ระยะยาว 1000 เมตร สูงเฉลี่ย 0.50 เมตร พร้อมบดอัด	-	-	-	-	512,000	1.ร้อยละของประชาชนเดินทางสะดวก 2.ร้อยละของประชาชนที่พึงพอใจ	1. ทำให้ประชาชนเดินทางสะดวก 2.ทำให้ลดการเกิดอุบัติเหตุ	กองช่าง
55	โครงการวางท่อระบายน้ำพร้อมบ่อพัก สายนาหัวสวน หมู่ที่ 1 บ้านวังบัว ถึงหมู่ที่ 3 บ้านลาดโพธิ์ ตำบลลาดโพธิ์ อำเภอบ้านลาด จังหวัดเพชรบุรี	เพื่อเป็นการระบายน้ำไม่ทำให้น้ำท่วมขัง	สายนาหัวสวน หมู่ที่ 1 บ้านวังบัว ถึงหมู่ที่ 3 บ้านลาดโพธิ์ ตำบลลาดโพธิ์ อำเภอบ้านลาด จังหวัดเพชรบุรี ท่อขนาด ø 1.00 เมตร พร้อมบ่อพัก ระยะยาว 600 เมตร	1,800,000	-	-	-	-	ร้อยละ 80 ของพื้นที่ไม่มีน้ำท่วมขัง	การระบายน้ำไหลสะดวก ลดปัญหา น้ำท่วมขัง	กองช่าง
56	โครงการปรับปรุงซ่อมแซมไฟฟ้าแสงสว่างภายในบ้าน หมู่ที่ 1 บ้านวังบัว ตำบลลาดโพธิ์ อำเภอบ้านลาด จังหวัดเพชรบุรี	เพื่อให้ได้ไฟฟ้าที่มาตรฐาน	ภายในหมู่บ้านใหม่ หมู่ที่ 1 ตำบลลาดโพธิ์ อำเภอบ้านลาด จังหวัดเพชรบุรี	30,000	30,000	30,000	30,000	30,000	ร้อยละ 100 ของประชาชนพึงพอใจในการสัญจรไปมา	ประชาชนที่สัญจรไปมาได้รับความสะดวกและปลอดภัย	กองช่าง
57	โครงการซ่อมแซมถนนลูกรังในหมู่บ้าน หมู่ที่ 1 บ้านวังบัว ตำบลลาดโพธิ์ อำเภอบ้านลาด จังหวัดเพชรบุรี	เพื่อให้ได้ถนนลูกรังในหมู่บ้านที่มาตรฐาน	ซ่อมแซมถนนที่ชำรุดภายในหมู่บ้าน หมู่ที่ 1 ตำบลลาดโพธิ์ อำเภอบ้านลาด จังหวัดเพชรบุรี	100,000	-	-	-	100,000	1.ร้อยละของประชาชนเดินทางสะดวก 2.ร้อยละของประชาชนที่พึงพอใจ	1. ทำให้ประชาชนเดินทางสะดวก 2.ทำให้ลดการเกิดอุบัติเหตุ	กองช่าง

ที่	โครงการ	วัตถุประสงค์	เป้าหมาย (ผลผลิตของโครงการ)	งบประมาณ					ตัวชี้วัด (KPI)	ผลที่คาดว่าจะได้รับ	หน่วยงาน รับผิดชอบหลัก
				2566 (บาท)	2567 (บาท)	2568 (บาท)	2569 (บาท)	2570 (บาท)			
58	โครงการซ่อมแซมถนนลูกรังสาย เลียบบแนวคันคลองชลประทาน หมู่ที่ 1 บ้านวังบัว ถึง หมู่ 4 บ้าน เหมืองหาม	เพื่อให้ได้ถนนลูกรัง ในหมู่บ้านที่มาตรฐาน	ซ่อมแซมถนนลูกรังสายเลียบบแนวคัน คลองชลประทาน หมู่ที่ 1 บ้านวังบัว ตำบลลาดโพธิ์ อำเภอบ้านลาด จังหวัด เพชรบุรี ขนาดกว้าง 6.00 เมตร ระยะ ยาว 1600 เมตร สูงเฉลี่ย 0.50 เมตร หรือมีพื้นที่ไม่น้อยกว่า 9,600 ตาราง เมตร	-	1,500,000	-	-	-	1.ร้อยละของ ประชาชนเดินทาง สะดวก 2.ร้อยละของ ประชาชนที่พึงพอใจ	1. ทำให้ประชาชน เดินทางสะดวก 2.ทำให้ลดการเกิด อุบัติเหตุ	กองช่าง
59	โครงการวางท่อระบาย สายแบ่งเขต หมู่ที่ 1 - หมู่ที่ 2 ถึง ถนนลาดยางวังบัว - ไปรังสลอด ตำบลลาดโพธิ์ อำเภอบ้านลาด จังหวัดเพชรบุรี	เพื่อเป็นการระบายน้ำ ไม่ทำให้น้ำท่วมขัง	สายแบ่งเขต หมู่ที่ 1 - หมู่ที่ 2 ถนน ลาดยางวังบัว - ไปรังสลอด ตำบล ลาดโพธิ์ อำเภอบ้านลาด จังหวัดเพชรบุรี ท่อขนาด ๘1.00 เมตร พร้อมบ่อพัก ระยะทางประมาณ 600 เมตร	-	-	1,000,000	-	-	ร้อยละ 80 ของ พื้นที่ไม่มีน้ำท่วมขัง	การระบายน้ำไหล สะดวก ลดปัญหา น้ำท่วมขัง	กองช่าง
60	โครงการก่อสร้างสะพานคอนกรีต เสริมเหล็กข้ามคลองโรงเข้ หมู่ที่ 1 บ้านวังบัว ตำบลลาดโพธิ์ อำเภอบ้านลาด จังหวัดเพชรบุรี	เพื่อให้ได้สะพาน คอนกรีตที่มาตรฐาน	ข้ามคลองโรงเข้ หมู่ที่ 1 บ้านวังบัว จรด หมู่ที่ 8 ตำบลไร่ส้ม ขนาดกว้าง 3.50 เมตร ยาวประมาณ 15 เมตร	-	-	-	600,000	-	1.ร้อยละของ ประชาชนเดินทาง สะดวก 2.ร้อยละของ ประชาชนที่พึงพอใจ	1. ทำให้ประชาชน เดินทางสะดวก 2.ทำให้ลดการเกิด อุบัติเหตุ	กองช่าง
61	โครงการก่อสร้างถนนลูกรังสายนา หัวสวน หมู่ที่ 1 บ้านวังบัว ถึง หมู่ที่ 3 บ้านลาดโพธิ์ ตำบลลาดโพธิ์ อำเภอบ้านลาด จังหวัดเพชรบุรี	เพื่อให้ได้ถนนลูกรัง ที่มาตรฐาน	สายนาหัวสวน หมู่ที่ 1 บ้านวังบัว ถึง หมู่ที่ 3 บ้านลาดโพธิ์ ตำบลลาดโพธิ์ อำเภอบ้านลาด จังหวัดเพชรบุรี โดยใช้ ท่อขนาด ๘ 0.80 เมตร พร้อมบ่อพัก ขนาดกว้าง 4.00 เมตร ระยะยาว 600 เมตร หนา 0.50 เมตร หรือมีพื้นที่ไม่ น้อยกว่า 2,400 ตารางเมตร	-	-	-	300,000	-	1.ร้อยละของ ประชาชนเดินทาง สะดวก 2.ร้อยละของ ประชาชนที่พึงพอใจ	1. ทำให้ประชาชน เดินทางสะดวก 2.ทำให้ลดการเกิด อุบัติเหตุ	กองช่าง

ที่	โครงการ	วัตถุประสงค์	เป้าหมาย (ผลผลิตของโครงการ)	งบประมาณ					ตัวชี้วัด (KPI)	ผลที่คาดว่าจะได้รับ	หน่วยงาน รับผิดชอบ หลัก
				2566 (บาท)	2567 (บาท)	2568 (บาท)	2569 (บาท)	2570 (บาท)			
62	โครงการติดตั้งคอนกรีตเสริมเหล็ก (รูปตัวยู) สายบ้านนางจอม แก้วงอก ถึงบ้านนางไพศาล ฝั่งตะวันตก หมู่ที่ 1 บ้านวังบัว ตำบลลาดโพธิ์ อำเภอบ้านลาด จังหวัดเพชรบุรี	เพื่อให้มีคลองลาดที่มาตรฐาน	สายบ้านนางจอม แก้วงอก ถึง บ้านนางไพศาล ฝั่งตะวันตก หมู่ที่ 1 บ้านวังบัว ตำบลลาดโพธิ์ อำเภอบ้านลาด จังหวัดเพชรบุรี ขนาด 0.80 x 0.80 เมตร หนา 0.10 เมตร ระยะยาว 210 เมตร	-	-	-	474,500	-	ร้อยละ 100 ของประชาชนที่ใช้น้ำทำการเกษตร	ประชาชนมีน้ำอุปโภค - บริโภค	กองช่าง
63	โครงการก่อสร้างถนนลูกรังสายนาหัวสวน ถึงหลังโรงเรียนอินเตอร์ไรซ์ หมู่ที่ 1 บ้านวังบัว ตำบลลาดโพธิ์ อำเภอบ้านลาด จังหวัดเพชรบุรี	เพื่อให้ได้ถนนลูกรังที่มาตรฐาน	สายนาหัวสวน ถึงหลังโรงเรียนอินเตอร์ไรซ์ หมู่ที่ 1 บ้านวังบัว ตำบลลาดโพธิ์ อำเภอบ้านลาด จังหวัดเพชรบุรี ขนาดกว้าง 3.00 เมตร ระยะยาว 790 เมตร หนา 0.50 เมตร หรือมีพื้นที่ไม่น้อยกว่า 2,370 ตารางเมตร	-	-	-	-	260,000	1.ร้อยละของประชาชนเดินทางสะดวก 2.ร้อยละของประชาชนที่พึงพอใจ	1. ทำให้ประชาชนเดินทางสะดวก 2. ทำให้ลดการเกิดอุบัติเหตุ	กองช่าง
64	โครงการก่อสร้างคลองลาดคอนกรีตเสริมเหล็ก จากบ้านนายสาโรจน์ ประเทืองทิน ถึงบ้านนายเฉลียว ทวีสุข หมู่ที่ 2 บ้านดอนข่อย-ไร่คา อำเภอบ้านลาด จังหวัดเพชรบุรี (แก้ไข ครั้งที่ 1 วันที่ 12 เมษายน 2565)	เพื่อให้มีคลองลาดที่มาตรฐาน	จากบ้านนายสาโรจน์ ประเทืองทิน ถึงบ้านนายเฉลียว ทวีสุข หมู่ที่ 2 บ้านดอนข่อย-ไร่คา ตำบลลาดโพธิ์ ขนาดปากคลองกว้าง 2.30 เมตร ก้นกว้าง 0.50 เมตร ลึก 0.90 เมตร หนา 0.07 เมตร ระยะยาว 250 เมตร	460,000	-	-	-	-	ร้อยละ 100 ของประชาชนที่ใช้น้ำทำการเกษตร	ประชาชนมีน้ำอุปโภค - บริโภค	กองช่าง

ที่	โครงการ	วัตถุประสงค์	เป้าหมาย (ผลผลิตของโครงการ)	งบประมาณ					ตัวชี้วัด (KPI)	ผลที่คาดว่าจะได้รับ	หน่วยงาน รับผิดชอบหลัก
				2566 (บาท)	2567 (บาท)	2568 (บาท)	2569 (บาท)	2570 (บาท)			
65	โครงการก่อสร้างถนนคอนกรีตเสริมเหล็ก พร้อมวางระบายน้ำจากทางเข้าวัดวังบัวถึงบ้าน ดร.นวพรรษ วุฒิธรรม หมู่ที่ 2 บ้านดอนข่อย - ไร่คา ตำบลลาดโพธิ์ อำเภอบ้านลาด จังหวัดเพชรบุรี (แก้ไข ครั้งที่ 1 วันที่ 12 เมษายน 2565)	เพื่อให้ได้ถนนคอนกรีตเสริมเหล็ก ที่มาตรฐาน	ช่วงที่ 1 ขนาดกว้าง 3.00 เมตร ระยะยาว 95 เมตร หน้า 0.15 เมตร พร้อมวางระบายน้ำ ขนาดกว้าง 0.50 เมตร ลึก 0.50 เมตร หน้า 0.10 เมตร ช่วงที่ 2 กว้าง 3.50 เมตร ยาว 23 เมตร หน้า 0.15 เมตร จากทางเข้าวัดวังบัวถึงบ้าน ดร.นวพรรษ วุฒิธรรม หมู่ที่ 2 บ้านดอนข่อย - ไร่คา ตำบลลาดโพธิ์	-	370,000	-	-	-	1.ร้อยละของประชาชนเดินทางสะดวก 2.ร้อยละของประชาชนที่พึงพอใจ	1. ทำให้ประชาชนเดินทางสะดวก 2. ทำให้ลดการเกิดอุบัติเหตุ	กองช่าง
66	โครงการก่อสร้างถนนลาดยางแอสฟัลติกคอนกรีต สายร้านค้าทางทอง นุชนารถ ถึงบ้านนางสาวบุญล้น ทองปล้อง หมู่ที่ 2 บ้านดอนข่อย - ไร่คา ตำบลลาดโพธิ์ อำเภอบ้านลาด จังหวัดเพชรบุรี (เพิ่มเติม ครั้งที่ 1/2566 ลำดับที่ 5 หน้า 6 วันที่ 14 กุมภาพันธ์ 2566)	เพื่อให้ได้ถนนลาดยางแอสฟัลติกคอนกรีต ที่มาตรฐาน	สายร้านค้าทางทอง นุชนารถ ถึงบ้านนางสาวบุญล้น ทองปล้อง หมู่ที่ 2 บ้านดอนข่อย - ไร่คา ตำบลลาดโพธิ์ ช่วงที่ 1 ขนาดกว้าง 4.00 เมตร ระยะยาว 260 เมตร ช่วงที่ 2 ขนาดกว้าง 4.00 เมตร ระยะยาว 16 หน้า 0.05 เมตร หรือมีพื้นที่ไม่น้อยกว่า 1,140 ตารางเมตร	-	499,000	-	-	-	1.ร้อยละของประชาชนเดินทางสะดวก 2.ร้อยละของประชาชนที่พึงพอใจ	1. ทำให้ประชาชนเดินทางสะดวก 2. ทำให้ลดการเกิดอุบัติเหตุ	กองช่าง
67	โครงการก่อสร้างถนนคอนกรีตเสริมเหล็ก พร้อมวางระบายน้ำ สายบ้านนายวิโรจน์ วุฒิธรรม ถึงบ้านนายมนตรี กลิ่นอ่อน หมู่ที่ 2 บ้านดอนข่อย - ไร่คา ตำบลลาดโพธิ์ อำเภอบ้านลาด จังหวัดเพชรบุรี (เพิ่มเติม ครั้งที่ 1/2566 ลำดับที่ 6 หน้า 7 วันที่ 14 กุมภาพันธ์ 2566)	เพื่อให้ได้ถนนคอนกรีตเสริมเหล็ก ที่มาตรฐาน	สายบ้านนายวิโรจน์ วุฒิธรรม ถึงบ้านนายมนตรี กลิ่นอ่อน หมู่ที่ 2 บ้านดอนข่อย - ไร่คา ตำบลลาดโพธิ์ ขนาดกว้าง 3.50 เมตร ยาว 185 เมตร หน้า 0.15 เมตร วางระบายน้ำกว้าง 0.50 เมตร ลึก 0.50 เมตร หน้า 0.10 เมตร ยาว 185 เมตร และฝังท่อขนาด ๑0.40 เมตร จำนวน 6 ท่อน	-	950,000	-	-	-	1.ร้อยละของประชาชนเดินทางสะดวก 2.ร้อยละของประชาชนที่พึงพอใจ	1. ทำให้ประชาชนเดินทางสะดวก 2. ทำให้ลดการเกิดอุบัติเหตุ	กองช่าง

ที่	โครงการ	วัตถุประสงค์	เป้าหมาย (ผลผลิตของโครงการ)	งบประมาณ					ตัวชี้วัด (KPI)	ผลที่คาดว่าจะได้รับ	หน่วยงาน รับผิดชอบ หลัก
				2566 (บาท)	2567 (บาท)	2568 (บาท)	2569 (บาท)	2570 (บาท)			
68	โครงการก่อสร้างวางระบายน้ำรูป ตัวยู สายบ้านนางศรีนวล เทียนทอง ถึงบ้านนางสมจิตร แดงประดับ หมู่ที่ 2 บ้านดอนข่อย - ไร่คา ตำบลลาดโพธิ์ อำเภอบ้านลาด จังหวัดเพชรบุรี (เพิ่มเติม ครั้งที่ 1/2566 ลำดับที่ 7 หน้า 7 วันที่ 14 กุมภาพันธ์ 2566)	เพื่อให้ได้วางระบาย น้ำที่มาตรฐาน	สายบ้านนางศรีนวล เทียนทอง ถึงบ้าน นางสมเจต แดงประดับ หมู่ที่ ๒ บ้าน ดอนข่อย - ไร่คา ตำบลลาดโพธิ์ อำเภอ บ้านลาด จังหวัดเพชรบุรี ขนาดกว้าง 0.50 เมตร ลึก 0.50 เมตร หนา 0.10 เมตร ยาว 107 เมตร และ ฝิ่งท่อ ขนาด ๑ 0.40 เมตร จำนวน 6 ท่อน	-	-	385000	-	-	ร้อยละ 80 ของประชาชน ที่ใช้น้ำทำการ เกษตร	ประชาชนมีน้ำ อุปโภค - บริโภค	กองช่าง
69	โครงการก่อสร้างถนนคอนกรีตเสริม เหล็ก สายจากคลองชลประทาน ถึง แยกโรงสีเพชรบุรีอินทร์เดอไรซ์ หมู่ที่ 2 บ้านดอนข่อย - ไร่คา ตำบลลาดโพธิ์ อำเภอบ้านลาด จังหวัดเพชรบุรี (แก้ไข ครั้งที่ 1 วันที่ 12 เมษายน 2565)	เพื่อให้ได้ถนน คอนกรีตเสริมเหล็ก ที่มาตรฐาน	สายจากคลองชลประทาน ถึงแยกโรงสี เพชรบุรีอินทร์เดอไรซ์ หมู่ที่ 2 บ้าน ดอนข่อย - ไร่คา ตำบลลาดโพธิ์ ขนาด กว้าง 3.00 เมตร ระยะยาว 650 เมตร หนา 0.15 เมตรหรือมีพื้นที่ไม่น้อยกว่า 1,950 ตารางเมตร	-	-	-	1,000,000	-	1.ร้อยละของ ประชาชนเดินทาง สะดวก 2.ร้อยละของ ประชาชนที่พึงพอใจ	1. ทำให้ประชาชน เดินทางสะดวก 2. ทำให้ลดการเกิด อุบัติเหตุ	กองช่าง
70	โครงการก่อสร้างถนนคอนกรีตเสริม เหล็ก สายจากบ้านนายวิโรจน์ วุฒิธรรม ถึง ไร่ นายมานะ บุตรเพชร หมู่ที่ 2 บ้าน ดอนข่อย - ไร่คา ตำบล ลาดโพธิ์ อำเภอบ้านลาด จังหวัดเพชรบุรี (แก้ไข ครั้งที่ 1 วันที่ 12 เมษายน 2565)	เพื่อให้ได้ถนน คอนกรีตเสริมเหล็ก ที่มาตรฐาน	สายจากบ้านนายวิโรจน์ วุฒิธรรม ถึง ไร่ นายมานะ บุตรเพชร หมู่ที่ 2 บ้าน ดอนข่อย - ไร่คา ตำบลลาดโพธิ์ ขนาด กว้าง 4.00 เมตร ระยะยาว 55 เมตร หนา 0.15 เมตรหรือมีพื้นที่ไม่น้อยกว่า 220 ตารางเมตร	-	-	-	120,000	-	1.ร้อยละของ ประชาชนเดินทาง สะดวก 2.ร้อยละของ ประชาชนที่พึงพอใจ	1. ทำให้ประชาชน เดินทางสะดวก 2. ทำให้ลดการเกิด อุบัติเหตุ	กองช่าง

ที่	โครงการ	วัตถุประสงค์	เป้าหมาย (ผลผลิตของโครงการ)	งบประมาณ					ตัวชี้วัด (KPI)	ผลที่คาดว่าจะได้รับ	หน่วยงาน รับผิดชอบหลัก
				2566 (บาท)	2567 (บาท)	2568 (บาท)	2569 (บาท)	2570 (บาท)			
71	โครงการก่อสร้างถนนคอนกรีตเสริมเหล็กสายจากกกลางหมู่บ้านถึงสระหนองพระ หมู่ที่ 2 บ้านดอนข่อย - ไร่คำ ตำบลลาดโพธิ์ อำเภอบ้านลาด จังหวัดเพชรบุรี	เพื่อให้ได้ถนนคอนกรีตเสริมเหล็กที่มาตรฐาน	เหล็กสายจากกกลางหมู่บ้านถึงสระหนองพระ หมู่ที่ 2 บ้านดอนข่อย - ไร่คำ ตำบลลาดโพธิ์ อำเภอบ้านลาด จังหวัดเพชรบุรี ขนาดกว้าง 3.00 เมตร ระยะยาว 115 เมตร หนา 0.15 เมตร หรือคิดเป็นพื้นที่ไม่น้อยกว่า 345 ตารางเมตร	-	-	-	185,000	-	1.ร้อยละของประชาชนเดินทางสะดวก 2.ร้อยละของประชาชนที่พึงพอใจ	1. ทำให้ประชาชนเดินทางสะดวก 2.ทำให้ลดการเกิดอุบัติเหตุ	กองช่าง
72	โครงการก่อสร้างรางระบายน้ำคอนกรีตเสริมเหล็ก จากคลองตาดปากชอยถึงบริเวณบ้านนายประทุม แจ่มศรี หมู่ที่ 2 บ้านดอนข่อย - ไร่คำ ตำบลลาดโพธิ์ ขนาดปากคลองกว้าง 2.3 เมตร ก้นกว้าง 0.50 เมตร ลึก 0.90 เมตร หนา 0.07 เมตร	เพื่อให้มีคลองตาดที่มาตรฐาน	จากคลองตาดปากชอยถึงบริเวณบ้านนายประทุม แจ่มศรี หมู่ที่ 2 บ้านดอนข่อย - ไร่คำ ตำบลลาดโพธิ์ ขนาดปากคลองกว้าง 2.3 เมตร ก้นกว้าง 0.50 เมตร ลึก 0.90 เมตร หนา 0.07 เมตร	-	-	-	-	460,000	ร้อยละ 100 ของประชาชนที่ใช้น้ำทำการเกษตร	ประชาชนมีน้ำอุปโภค - บริโภค	กองช่าง
73	โครงการปรับปรุงถนนแอสฟัลติกคอนกรีตจากถนนสายหลักกลางหมู่บ้านถึงบ้านหน้าโรงเรียนบ้านลาดโพธิ์ หมู่ที่ 3 บ้านลาดโพธิ์ ตำบลลาดโพธิ์ อำเภอบ้านลาด จังหวัดเพชรบุรี	เพื่อให้ได้ถนนลาดยางแอสฟัลติกคอนกรีตที่มาตรฐาน	จากถนนสายหลักกลางหมู่บ้านถึงบ้านหน้าโรงเรียนบ้านลาดโพธิ์ หมู่ที่ 3 บ้านลาดโพธิ์ ขนาดกว้าง 4.00 เมตร ระยะยาว 300 เมตร หนา 0.05 เมตร หรือมีพื้นที่ไม่น้อยกว่า 1,200 ตารางเมตร	600,000	-	-	-	-	1.ร้อยละของประชาชนเดินทางสะดวก 2.ร้อยละของประชาชนที่พึงพอใจ	1. ทำให้ประชาชนเดินทางสะดวก 2.ทำให้ลดการเกิดอุบัติเหตุ	กองช่าง
74	โครงการก่อสร้างถนนคอนกรีตเสริมเหล็ก สายคั่นคลองตั้งแต่โรงเรียนบ้านลาดโพธิ์ถึงบ้านนากรวย หมู่ที่ 3 บ้านลาดโพธิ์ ตำบลลาดโพธิ์ อำเภอบ้านลาด จังหวัดเพชรบุรี	เพื่อให้ได้ถนนคอนกรีตเสริมเหล็กที่มาตรฐาน	สายคั่นคลองตั้งแต่โรงเรียนบ้านลาดโพธิ์ถึงบ้านนากรวย หมู่ที่ 3 บ้านลาดโพธิ์ ตำบลลาดโพธิ์ ขนาดกว้าง 4.00 เมตร ระยะยาว 700 เมตร หนา 0.15 เมตร หรือมีพื้นที่ไม่น้อยกว่า 2,800 ตารางเมตร	1,484,000	-	-	-	-	1.ร้อยละของประชาชนเดินทางสะดวก 2.ร้อยละของประชาชนที่พึงพอใจ	1. ทำให้ประชาชนเดินทางสะดวก 2.ทำให้ลดการเกิดอุบัติเหตุ	กองช่าง

ที่	โครงการ	วัตถุประสงค์	เป้าหมาย (ผลผลิตของโครงการ)	งบประมาณ					ตัวชี้วัด (KPI)	ผลที่คาดว่าจะได้รับ	หน่วยงาน รับผิดชอบหลัก
				2566 (บาท)	2567 (บาท)	2568 (บาท)	2569 (บาท)	2570 (บาท)			
75	โครงการซ่อมแซมถนนลูกรัง ในหมู่บ้าน หมู่ที่ 3 บ้านลาดโพธิ์ ตำบลลาดโพธิ์ อำเภอบ้านลาด จังหวัดเพชรบุรี	เพื่อให้ได้ถนนลูกรัง ในหมู่บ้านที่มาตรฐาน	ซ่อมแซมถนนที่ชำรุดภายในหมู่บ้าน ลาดโพธิ์ หมู่ที่ 3 ตำบลลาดโพธิ์ อำเภอบ้านลาด จังหวัดเพชรบุรี	100,000	-	-	-	-	1.ร้อยละของ ประชาชนเดินทาง สะดวก 2.ร้อยละของ ประชาชนที่พึงพอใจ	1. ทำให้ประชาชน เดินทางสะดวก 2.ทำให้ลดการเกิด อุบัติเหตุ	กองช่าง
76	โครงการก่อสร้างถนนคอนกรีตเสริม เหล็ก สายคลองโรงเข้ หมู่ที่ 3 บ้านลาดโพธิ์ ตำบลลาดโพธิ์ อำเภอบ้านลาด จังหวัดเพชรบุรี	เพื่อให้ได้ถนน คอนกรีตเสริมเหล็ก ที่มาตรฐาน	สายคลองโรงเข้ ตั้งแต่ฝายน้ำล้น บ้าน ไร่ถั่ว ถึงบ้านนายสมาน กลิ่นสังข์ หมู่ที่ 3 บ้านลาดโพธิ์ ตำบลลาดโพธิ์ ขนาดกว้าง 4.00 เมตร ระยะยาว 1,160 เมตร หนา 0.15เมตร หรือมีพื้นที่ไม่น้อยกว่า 4,640 ตารางเมตร	-	2,500,000	-	-	-	1.ร้อยละของ ประชาชนเดินทาง สะดวก 2.ร้อยละของ ประชาชนที่พึงพอใจ	1. ทำให้ประชาชน เดินทางสะดวก 2.ทำให้ลดการเกิด อุบัติเหตุ	กองช่าง
77	โครงการเสริมไหล่ทางถนนสายกลาง หมู่บ้านลาดโพธิ์ หมู่ที่ 3 ตำบล ลาดโพธิ์ อำเภอบ้านลาด จังหวัด เพชรบุรี	เพื่อให้ได้ไหล่ทาง ที่กว้างขึ้น	สายกลางหมู่บ้านลาดโพธิ์ หมู่ที่ 3 ตำบล ลาดโพธิ์ อำเภอบ้านลาด จังหวัดเพชรบุรี ขนาดกว้าง 0.50 เมตร ระยะทาง 800 เมตร สูงเฉลี่ย 0.80 เมตร หรือมีพื้นที่ไม่ น้อยกว่า 400 ตารางเมตร	-	120,000	-	-	-	1.ร้อยละของ ประชาชนเดินทาง สะดวก 2.ร้อยละของ ประชาชนที่พึงพอใจ	1. ทำให้ประชาชน เดินทางสะดวก 2.ทำให้ลดการเกิด อุบัติเหตุ	กองช่าง
78	โครงการก่อสร้างถนนคอนกรีตเสริม เหล็ก สายเหมืองหามถึงหมู่บ้านปาก ง่าม หมู่ที่ 4 บ้านเหมืองหาม ตำบลลาดโพธิ์ อำเภอบ้านลาด จังหวัดเพชรบุรี	เพื่อให้ได้ถนนคอนกรีต เสริมเหล็กที่มาตรฐาน	สายเหมืองหามถึงหมู่บ้านปากง่าม หมู่ที่ 4 บ้านเหมืองหาม ตำบลลาดโพธิ์ อำเภอ บ้านลาด จังหวัดเพชรบุรี ขนาดกว้าง 4.00 เมตร ยาว 450 เมตร หนา 0.15 เมตร หรือมีพื้นที่ไม่น้อยกว่า 1,800 ตารางเมตร	1,000,000	-	-	-	-	1.ร้อยละของ ประชาชนเดินทาง สะดวก 2.ร้อยละของ ประชาชนที่พึงพอใจ	1. ทำให้ประชาชน เดินทางสะดวก 2.ทำให้ลดการเกิด อุบัติเหตุ	กองช่าง

ที่	โครงการ	วัตถุประสงค์	เป้าหมาย (ผลผลิตของโครงการ)	งบประมาณ					ตัวชี้วัด (KPI)	ผลที่คาดว่าจะได้รับ	หน่วยงาน รับผิดชอบหลัก
				2566 (บาท)	2567 (บาท)	2568 (บาท)	2569 (บาท)	2570 (บาท)			
79	โครงการปรับปรุงถนนลาดยางแอสฟัลต์ติกคอนกรีต สายจากบ้านนายไพฑูรย์ สี่รุ้ง ถึงบ้านนายอดิษฐ์ สว่างแสง หมู่ที่ 4 บ้านเมืองงาม ตำบลลาดโพธิ์ อำเภอบ้านลาด จังหวัดเพชรบุรี	เพื่อให้ได้ถนนลาดยางแอสฟัลต์ติกคอนกรีต ที่มาตรฐาน	สายจากบ้านนายไพฑูรย์ สี่รุ้ง ถึง บ้านนายอดิษฐ์ สว่างแสง หมู่ที่ 4 บ้านเมืองงาม ตำบลลาดโพธิ์ อำเภอบ้านลาด จังหวัดเพชรบุรี ขนาดกว้าง 4.00 เมตร ระยะยาว 460 เมตร หนา 0.05 เมตร หรือมีพื้นที่ไม่น้อยกว่า 1,840 ตารางเมตร	699,200	-	-	-	-	1.ร้อยละของประชาชนเดินทางสะดวก 2.ร้อยละของประชาชนที่พึงพอใจ	1. ทำให้ประชาชนเดินทางสะดวก 2. ทำให้ลดการเกิดอุบัติเหตุ	กองช่าง
80	โครงการปรับปรุงถนนลาดยางแอสฟัลต์ติกคอนกรีตสายบ้านนายประดิษฐ์ สิ้นเพราะ หมู่ที่ 4 บ้านเมืองงาม ตำบลลาดโพธิ์ อำเภอบ้านลาด จังหวัดเพชรบุรี	เพื่อให้ได้ถนนลาดยางแอสฟัลต์ติกคอนกรีต ที่มาตรฐาน	สายบ้านนายประดิษฐ์ สิ้นเพราะ หมู่ที่ 4 บ้านเมืองงาม ตำบลลาดโพธิ์ อำเภอบ้านลาด จังหวัดเพชรบุรี ขนาดกว้าง 4.00 เมตร ระยะยาว 460 เมตร หนา 0.05 เมตร หรือมีพื้นที่ไม่น้อยกว่า 1,840 ตารางเมตร	700,000	-	-	-	-	1.ร้อยละของประชาชนเดินทางสะดวก 2.ร้อยละของประชาชนที่พึงพอใจ	1. ทำให้ประชาชนเดินทางสะดวก 2. ทำให้ลดการเกิดอุบัติเหตุ	กองช่าง
81	โครงการก่อสร้างคลองลาดคอนกรีตเสริมเหล็ก จากศาลาหมู่บ้านเมืองงาม ถึง หมู่บ้านเมืองงามนอก หมู่ที่ 4 บ้านเมืองงาม ตำบลลาดโพธิ์ อำเภอบ้านลาด จังหวัดเพชรบุรี	เพื่อให้มีคลองลาดที่มาตรฐาน	จากศาลาหมู่บ้านเมืองงาม ถึงหมู่บ้านเมืองงามนอก หมู่ที่ 4 บ้านเมืองงาม ตำบลลาดโพธิ์ อำเภอบ้านลาด จังหวัดเพชรบุรี ขนาดปากคลองกว้าง 1.50 เมตร ก้นกว้าง 0.80 เมตร ลึก 1.00 เมตร หนา 0.07 เมตร ระยะยาว 130 เมตร	280,000	-	-	-	-	ร้อยละ 100 ของประชาชนที่ใช้น้ำทำการเกษตร	ประชาชนมีน้ำอุปโภค - บริโภค	กองช่าง
82	โครงการก่อสร้างถนนคอนกรีตเสริมเหล็ก สายบ้านนางเสียน ถึงบ้านนายผ่าน แยมถนอม หมู่ที่ 4 บ้านเมืองงาม ตำบลลาดโพธิ์ อำเภอบ้านลาด จังหวัดเพชรบุรี	เพื่อให้ได้ถนนคอนกรีตเสริมเหล็ก ที่มาตรฐาน	สายบ้านนางเสียน ถึงบ้านนายผ่าน แยมถนอม หมู่ที่ 4 บ้านเมืองงาม ตำบลลาดโพธิ์ อำเภอบ้านลาด จังหวัดเพชรบุรี ขนาดกว้าง 3.00 เมตร ระยะยาว 100 เมตร หนา 0.15 เมตร หรือมีพื้นที่ไม่น้อยกว่า 300 ตารางเมตร	-	150,000	-	-	-	1.ร้อยละของประชาชนเดินทางสะดวก 2.ร้อยละของประชาชนที่พึงพอใจ	1. ทำให้ประชาชนเดินทางสะดวก 2. ทำให้ลดการเกิดอุบัติเหตุ	กองช่าง

ที่	โครงการ	วัตถุประสงค์	เป้าหมาย (ผลผลิตของโครงการ)	งบประมาณ					ตัวชี้วัด (KPI)	ผลที่คาดว่าจะได้รับ	หน่วยงาน รับผิดชอบหลัก
				2566 (บาท)	2567 (บาท)	2568 (บาท)	2569 (บาท)	2570 (บาท)			
83	โครงการปรับปรุงถนนคอนกรีตเสริมเหล็ก สายจาก หมู่ที่ 4 ตำบลลาดโพธิ์ ถึง หมู่ที่ 1 ตำบลหัวสะพาน อำเภอบ้านลาด จังหวัดเพชรบุรี	เพื่อให้ได้ถนนคอนกรีตเสริมเหล็กที่มาตรฐาน	สายจาก หมู่ที่ 4 ตำบลลาดโพธิ์ ถึง หมู่ที่ 1 ตำบลหัวสะพาน อำเภอบ้านลาด จังหวัดเพชรบุรี ขนาดกว้าง 4.00 เมตร ระยะเวลา 300 เมตร หนา 0.15 เมตร หรือมีพื้นที่ไม่น้อยกว่า 1,200 ตารางเมตร	-	650,000	-	-	-	1.ร้อยละของประชาชนเดินทางสะดวก 2.ร้อยละของประชาชนที่พึงพอใจ	1. ทำให้ประชาชนเดินทางสะดวก 2. ทำให้ลดการเกิดอุบัติเหตุ	กองช่าง
84	โครงการก่อสร้างคลองลาดคอนกรีตเสริมเหล็ก สายหน้าบ้านนายไพฑูรย์ สี่รุ้ง หมู่ที่ 4 บ้านเหมืองงาม ตำบลลาดโพธิ์ อำเภอบ้านลาด จังหวัดเพชรบุรี	เพื่อให้มีคลองลาดที่มาตรฐาน	สายหน้าบ้านนายไพฑูรย์ สี่รุ้ง หมู่ที่ 4 บ้านเหมืองงาม ตำบลลาดโพธิ์ อำเภอบ้านลาด จังหวัดเพชรบุรี ขนาดปากคลองกว้าง 3.00 เมตร ก้นกว้าง 1.00 เมตร ลึก 1.00 เมตร หนา 0.07 เมตร ระยะเวลา 285 เมตร	-	500,000	-	-	-	ร้อยละ 100 ของประชาชนที่ใช้ น้ำทำการเกษตร	ประชาชนมีน้ำอุปโภค - บริโภค	กองช่าง
85	โครงการซ่อมแซมถนนลูกรังสายเหมืองงามเริ่มตั้งแต่แยกปากง่าม ถึง บริเวณหลังโรงแก๊ส (เหมืองกะบาด) หมู่ที่ 4 บ้านเหมืองงาม ตำบลลาดโพธิ์ อำเภอบ้านลาด จังหวัดเพชรบุรี	เพื่อให้ได้ถนนลูกรังในหมู่บ้านที่มาตรฐาน	สายเหมืองงามเริ่มตั้งแต่แยกปากง่าม ถึง บริเวณหลังโรงแก๊ส (เหมืองกะบาด) หมู่ที่ 4 บ้านเหมืองงาม ตำบลลาดโพธิ์ อำเภอบ้านลาด จังหวัดเพชรบุรี ขนาดกว้าง 4.00 เมตร ระยะเวลา 500 เมตร หนา 0.50 เมตร หรือมีพื้นที่ไม่น้อยกว่า 2,000 ตารางเมตร	-	170,000	-	-	-	1.ร้อยละของประชาชนเดินทางสะดวก 2.ร้อยละของประชาชนที่พึงพอใจ	1. ทำให้ประชาชนเดินทางสะดวก 2. ทำให้ลดการเกิดอุบัติเหตุ	กองช่าง
86	โครงการซ่อมแซมถนนลูกรังสายคันคลองปากง่าม ตั้งแต่ป่าช้าเก่า ถึงเขตหัวสะพาน หมู่ที่ 4 บ้านเหมืองงาม ตำบลลาดโพธิ์ อำเภอบ้านลาด จังหวัดเพชรบุรี	เพื่อให้ได้ถนนลูกรังในหมู่บ้านที่มาตรฐาน	สายคันคลองปากง่าม ตั้งแต่ป่าช้าเก่า ถึงเขตหัวสะพาน หมู่ที่ 4 บ้านเหมืองงาม ตำบลลาดโพธิ์ อำเภอบ้านลาด จังหวัดเพชรบุรี ขนาดกว้าง 4.00 เมตร ระยะเวลา 400 เมตร หนา 0.50 เมตร หรือมีพื้นที่ไม่น้อยกว่า 1,600 ตารางเมตร	-	140,000	-	-	-	1.ร้อยละของประชาชนเดินทางสะดวก 2.ร้อยละของประชาชนที่พึงพอใจ	1. ทำให้ประชาชนเดินทางสะดวก 2. ทำให้ลดการเกิดอุบัติเหตุ	กองช่าง

ที่	โครงการ	วัตถุประสงค์	เป้าหมาย (ผลผลิตของโครงการ)	งบประมาณ					ตัวชี้วัด (KPI)	ผลที่คาดว่าจะได้รับ	หน่วยงาน รับผิดชอบหลัก
				2566 (บาท)	2567 (บาท)	2568 (บาท)	2569 (บาท)	2570 (บาท)			
87	โครงการก่อสร้างถนนลูกรังสายบ้านนายผ่าน แยมถนนม หมู่ที่ 4 บ้านเหมืองงาม ตำบลลาดโพธิ์ อำเภอบ้านลาด จังหวัดเพชรบุรี	เพื่อให้ได้ถนนลูกรังที่มาตรฐาน	สายบ้านนายผ่าน แยมถนนม หมู่ที่ 4 บ้านเหมืองงาม ตำบลลาดโพธิ์ อำเภอบ้านลาด จังหวัดเพชรบุรี ขนาดกว้าง 3.00 เมตร ระยะยาว 70 เมตร หนา 0.50 เมตร หรือมีพื้นที่ไม่น้อยกว่า 210 ตารางเมตร	-	50,000	-	-	-	1.ร้อยละของประชาชนเดินทางสะดวก 2.ร้อยละของประชาชนที่พึงพอใจ	1. ทำให้ประชาชนเดินทางสะดวก 2. ทำให้ลดการเกิดอุบัติเหตุ	กองช่าง
88	โครงการก่อสร้างถนนลูกรังสายบ้านนางเสี้ยน แยมถนนม หมู่ที่ 4 บ้านเหมืองงาม ตำบลลาดโพธิ์ อำเภอบ้านลาด จังหวัดเพชรบุรี	เพื่อให้ได้ถนนลูกรังที่มาตรฐาน	สายบ้านนางเสี้ยน แยมถนนม หมู่ที่ 4 บ้านเหมืองงาม ตำบลลาดโพธิ์ อำเภอบ้านลาด จังหวัดเพชรบุรี ขนาดกว้าง 3.00 เมตร ระยะยาว 65 เมตร หนา 0.50 เมตร หรือมีพื้นที่ไม่น้อยกว่า 195 ตารางเมตร	-	48,000	-	-	-	1.ร้อยละของประชาชนเดินทางสะดวก 2.ร้อยละของประชาชนที่พึงพอใจ	1. ทำให้ประชาชนเดินทางสะดวก 2. ทำให้ลดการเกิดอุบัติเหตุ	กองช่าง
89	โครงการก่อสร้างถนนคอนกรีตเสริมเหล็กสายเหมืองงามถึงบ้านเวียงคอย หมู่ที่ 4 บ้านเหมืองงาม ตำบลลาดโพธิ์ อำเภอบ้านลาด จังหวัดเพชรบุรี	เพื่อให้ได้ถนนคอนกรีตเสริมเหล็กที่มาตรฐาน	สายเหมืองงามถึงบ้านเวียงคอย หมู่ที่ 4 บ้านเหมืองงาม ตำบลลาดโพธิ์ อำเภอบ้านลาด จังหวัดเพชรบุรี ขนาดกว้าง 4.00 เมตร ระยะยาว 620 เมตร หนา 0.15 เมตร หรือมีพื้นที่ไม่น้อยกว่า 2480 ตารางเมตร	-	-	1,400,000	-	-	1.ร้อยละของประชาชนเดินทางสะดวก 2.ร้อยละของประชาชนที่พึงพอใจ	1. ทำให้ประชาชนเดินทางสะดวก 2. ทำให้ลดการเกิดอุบัติเหตุ	กองช่าง
90	โครงการก่อสร้างคลองตาดคอนกรีตเสริมเหล็ก สายหน้าบ้านนายไพฑูรย์ สี่รุ้ง หมู่ที่ 4 บ้านเหมืองงาม ตำบลลาดโพธิ์ อำเภอบ้านลาด จังหวัดเพชรบุรี	เพื่อให้มีคลองตาดที่มาตรฐาน	สายหน้าบ้านนายไพฑูรย์ สี่รุ้ง หมู่ที่ 4 บ้านเหมืองงาม ตำบลลาดโพธิ์ อำเภอบ้านลาด จังหวัดเพชรบุรี ขนาดปากคลองกว้าง 3.00 เมตร ก้นกว้าง 1.00 เมตร ลึก 1.00 เมตร หนา 0.07 เมตร ยาว 285 เมตร	-	-	489,000	-	-	ร้อยละ 100 ของประชาชนที่ใช้น้ำทำการเกษตร	ประชาชนมีน้ำอุปโภค - บริโภค	กองช่าง

ที่	โครงการ	วัตถุประสงค์	เป้าหมาย (ผลผลิตของโครงการ)	งบประมาณ					ตัวชี้วัด (KPI)	ผลที่คาดว่าจะได้รับ	หน่วยงาน รับผิดชอบหลัก
				2566 (บาท)	2567 (บาท)	2568 (บาท)	2569 (บาท)	2570 (บาท)			
91	โครงการก่อสร้างถนนคอนกรีตเสริม สายจากศาลานามาบ ถึง บ้าน นางร่วม สังข์ศรี หมู่ที่ 1 บ้าน ท้ายหลวง ตำบลสะพานไกร อำเภอบ้านลาด จังหวัดเพชรบุรี	เพื่อให้ได้ถนนลาดยาง แอสฟัลท์ติกคอนกรีต ที่มาตรฐาน	สายจากศาลานามาบ ถึง บ้านนางร่วม สังข์ศรี หมู่ที่ 1 บ้านท้ายหลวง ตำบลสะพานไกร ช่วงที่ 1 ขนาดกว้าง 3.00 เมตร ยาว 54 เมตร หนา 0.15 เมตร ช่วงที่ 2 ขนาดกว้าง 3.00 เมตร ยาว 39 เมตร หรือมีพื้นที่ไม่น้อยกว่า 309 ตารางเมตร	570,000	-	-	-	-	1.ร้อยละของ ประชาชนเดินทาง สะดวก 2.ร้อยละของ ประชาชนที่พึงพอใจ	1. ทำให้ประชาชน เดินทางสะดวก 2. ทำให้ลดการเกิด อุบัติเหตุ	กองช่าง
92	โครงการปรับปรุงถนนลาดยาง แอสฟัลท์ติกคอนกรีต สายจากบ้าน นายเอกชัย เสาโบ ถึงบ้านท้ายหลวง นอก หมู่ที่ 1 บ้านท้ายหลวง ตำบลสะพานไกร อำเภอบ้านลาด จังหวัดเพชรบุรี	เพื่อให้ได้ถนนลาดยาง แอสฟัลท์ติกคอนกรีต ที่มาตรฐาน	สายจากบ้านนายเอกชัย เสาโบ ถึงบ้าน ท้ายหลวงนอก หมู่ที่ 1 บ้านท้ายหลวง ตำบลสะพานไกร อำเภอบ้านลาด จังหวัดเพชรบุรี ช่วงที่ 1 ขนาดกว้าง 4.00 เมตร ยาว 375 เมตร หนา 0.05 เมตร ช่วงที่ 2 ขนาดกว้าง 3.00 เมตร ยาว 179 เมตร หนา 0.05 เมตร หรือมี พื้นที่ไม่น้อยกว่า 2,037 ตารางเมตร	712,900	-	-	-	-	1.ร้อยละของ ประชาชนเดินทาง สะดวก 2.ร้อยละของ ประชาชนที่พึงพอใจ	1. ทำให้ประชาชน เดินทางสะดวก 2. ทำให้ลดการเกิด อุบัติเหตุ	กองช่าง
93	โครงการก่อสร้างถนนคอนกรีตเสริม เหล็ก สายสามแยกศูนย์ประจำตำบล ถึงสนามกีฬา หมู่ที่ 1 บ้านท้ายหลวง ตำบลสะพานไกร อำเภอบ้านลาด จังหวัดเพชรบุรี	เพื่อให้ได้ถนนลาดยาง แอสฟัลท์ติกคอนกรีต ที่มาตรฐาน	จากสามแยกศูนย์ประจำตำบล ถึงสนาม กีฬา หมู่ที่ 1 บ้านท้ายหลวง ตำบล สะพานไกร อำเภอบ้านลาด จังหวัด เพชรบุรี ขนาดกว้าง 4.00 เมตร ระยะยาว 207 เมตร หนา 0.15 เมตร หรือมีพื้นที่ไม่น้อยกว่า 828 ตารางเมตร	530,000	-	-	-	-	1.ร้อยละของ ประชาชนเดินทาง สะดวก 2.ร้อยละของ ประชาชนที่พึงพอใจ	1. ทำให้ประชาชน เดินทางสะดวก 2. ทำให้ลดการเกิด อุบัติเหตุ	กองช่าง
94	โครงการก่อสร้างรางระบายน้ำ(ตัวยู) พร้อมฝาดปิด จากบ้านนายลออ จงดี ถึง ศาลเจ้าท้ายหลวงนอก หมู่ที่ 1 บ้านท้ายหลวง ตำบลสะพานไกร อำเภอบ้านลาด จังหวัดเพชรบุรี	เพื่อให้มีรางระบายน้ำ ที่มาตรฐาน	จากบ้านนายลออ จงดี ถึงศาลเจ้า ท้ายหลวงนอก หมู่ที่ 1 บ้านท้ายหลวง ตำบลสะพานไกร ขนาดกว้าง 0.50 เมตร ลึก 0.50 เมตร หนา 0.10 เมตร ระยะ ยาว 115 เมตร	370,000	-	-	-	-	ร้อยละ 100 ของ ประชาชนที่ใช้น้ำ ทำการเกษตร	ประชาชนมีน้ำ อุปโภค - บริโภค	กองช่าง

ที่	โครงการ	วัตถุประสงค์	เป้าหมาย (ผลผลิตของโครงการ)	งบประมาณ					ตัวชี้วัด (KPI)	ผลที่คาดว่าจะได้รับ	หน่วยงาน รับผิดชอบหลัก
				2566 (บาท)	2567 (บาท)	2568 (บาท)	2569 (บาท)	2570 (บาท)			
95	โครงการก่อสร้างถนนคอนกรีตเสริมเหล็ก สายบ้านนางเข้า มิตรจิต ถึงร้านค้านายเอกชัย เสาโบ พร้อมวางท่อระบายน้ำ หมู่ที่ 1 บ้านท้ายหลวง ตำบลสะพานไกร อำเภอบ้านลาด จังหวัดเพชรบุรี (เพิ่มเติม ครั้งที่ 1 ลำดับที่ 3 หน้า 5 วันที่ 20 พฤษภาคม 2565)	เพื่อให้ได้ถนนคอนกรีตเสริมเหล็กที่มาตรฐาน	สายบ้านนางเข้า มิตรจิต ถึงร้านค้านายเอกชัย เสาโบ พร้อมวางท่อระบายน้ำ หมู่ที่ 1 บ้านท้ายหลวง ตำบลสะพานไกร ขนาดกว้าง 3.00 เมตร ยาว 106 เมตร หนา 0.15 เมตร วางระบายน้ำ กว้าง 0.50 เมตร ลึก 0.50 เมตร หนา 0.10 เมตร ยาว 315 เมตร	799,000	-	-	-	-	1.ร้อยละของประชาชนเดินทางสะดวก 2.ร้อยละของประชาชนที่พึงพอใจ	1. ทำให้ประชาชนเดินทางสะดวก 2. ทำให้ลดการเกิดอุบัติเหตุ	กองช่าง
96	โครงการปรับปรุงลานเอนกประสงค์คอนกรีตเสริมเหล็กบริเวณที่สาธารณะประโยชน์ หมู่ที่ 1 บ้านท้ายหลวง ตำบลสะพานไกร อำเภอบ้านลาด จังหวัดเพชรบุรี	เพื่อให้ได้ลานเอนกประสงค์ที่มาตรฐาน	ลานเอนกประสงค์ หมู่ที่ 1 บ้านท้ายหลวง ตำบลสะพานไกร ขนาดกว้าง 27.00 เมตร ระยะยาว 27.00 เมตร หนา 0.15 เมตร หรือมีพื้นที่ไม่น้อยกว่า 729 ตารางเมตร	-	450,000	-	-	-	ร้อยละ 80 ของประชาชนได้ใช้ประโยชน์จากลานเอนกประสงค์	ประชาชนในหมู่บ้านและหมู่บ้านใกล้เคียงได้ใช้ประโยชน์	กองช่าง
97	โครงการก่อสร้างถนนดินลูกรังสายนางนางบุญมาก ประทุมเทือง ถึงนางางอัครา ประทุม หมู่ที่ 1 บ้านท้ายหลวง ตำบลสะพานไกร อำเภอบ้านลาด จังหวัดเพชรบุรี (เพิ่มเติม ครั้งที่ 1/2566 ลำดับที่ 9 หน้า 8 วันที่ 14 กุมภาพันธ์ 2566)	เพื่อให้ได้ถนนลูกรังที่มาตรฐาน	สายนางนางบุญมาก ประทุมเทือง ถึงนางางอัครา ประทุม หมู่ที่ 1 บ้านท้ายหลวง ตำบลสะพานไกร อำเภอบ้านลาด จังหวัดเพชรบุรี ยาวประมาณ 540 เมตร กว้าง 4.00 เมตร	-	522,000	-	-	-	ร้อยละ 80 ของประชาชนได้ใช้ประโยชน์จากลานเอนกประสงค์	ประชาชนในหมู่บ้านและหมู่บ้านใกล้เคียงได้ใช้ประโยชน์	กองช่าง

ที่	โครงการ	วัตถุประสงค์	เป้าหมาย (ผลผลิตของโครงการ)	งบประมาณ					ตัวชี้วัด (KPI)	ผลที่คาดว่าจะได้รับ	หน่วยงาน รับผิดชอบหลัก
				2566 (บาท)	2567 (บาท)	2568 (บาท)	2569 (บาท)	2570 (บาท)			
98	โครงการวางท่อระบาย พร้อมบ่อพัก และเทคอนกรีต แยกคอนสเกกา ถึง ไร่สมโภชน์ หมู่ที่ 1 ตำบลสะพานไกร อำเภอบ้านลาด จังหวัดเพชรบุรี	เพื่อเป็นการระบายน้ำ ไม่ทำให้น้ำท่วมขัง	จากสามแยกคอนสเกกา ถึงไร่สมโภชน์ ตำบลสะพานไกร ท่อขนาด ๑ 1.00 เมตร พร้อมบ่อพัก และเทคอนกรีต ขนาดกว้าง 3.00 เมตร ระยะเวลา 145 เมตร หนา 0.15 เมตร หรือมีพื้นที่ไม่น้อยกว่า 435 ตารางเมตร	-	-	700,000	-	-	ร้อยละ 80 ของพื้นที่ไม่มีน้ำท่วมขัง	การระบายน้ำไหลสะดวก ลดปัญหาน้ำท่วมขัง	กองช่าง
99	โครงการก่อสร้างถนนคอนกรีตเสริมเหล็กสายคลองตาพูน ถึง บ้านนางสาวทันตะวัน นิยมนาม หมู่ที่ 1 บ้านสะพานไกร ตำบลสะพานไกร อำเภอบ้านลาด จังหวัดเพชรบุรี	เพื่อให้ได้ถนนคอนกรีตเสริมเหล็กที่มาตรฐาน	สายคลองตาพูนถึงบ้านนางสาวทันตะวัน นิยมนาม หมู่ที่ 1 บ้านสะพานไกร ตำบลสะพานไกร ขนาดกว้าง 3.00 เมตร ระยะเวลา 300 เมตร หนา 0.15 เมตร หรือมีพื้นที่ไม่น้อยกว่า 900 ตารางเมตร	-	-	470,000	-	-	1.ร้อยละของประชาชนเดินทางสะดวก 2.ร้อยละของประชาชนที่พึงพอใจ	1. ทำให้ประชาชนเดินทางสะดวก 2.ทำให้ลดการเกิดอุบัติเหตุ	กองช่าง
100	โครงการก่อสร้างถนนคอนกรีตเสริมเหล็กสายคลองตาพูน ถึง บ้านนายชง ตลับแก้ว หมู่ที่ 1 บ้านท้ายหลวง ตำบลสะพานไกร อำเภอบ้านลาด จังหวัดเพชรบุรี	เพื่อให้ได้ถนนคอนกรีตเสริมเหล็กที่มาตรฐาน	สายคลองตาพูนถึงบ้านนายชง ตลับแก้ว หมู่ที่ 1 บ้านท้ายหลวง ตำบลสะพานไกร ขนาดกว้าง 3.00 เมตร ยาว 250 เมตร หนา 0.15 เมตร หรือมีพื้นที่ไม่น้อยกว่า 750 ตารางเมตร	-	-	-	400,000	-	1.ร้อยละของประชาชนเดินทางสะดวก 2.ร้อยละของประชาชนที่พึงพอใจ	1. ทำให้ประชาชนเดินทางสะดวก 2.ทำให้ลดการเกิดอุบัติเหตุ	กองช่าง
101	โครงการวางท่อระบาย พร้อมบ่อพัก และเทคอนกรีต จากข้างบ้านนายใจ บ่อหนองบัว หมู่ที่ 1 ตำบลสะพานไกร อำเภอบ้านลาด จังหวัดเพชรบุรี	เพื่อเป็นการระบายน้ำ ไม่ทำให้น้ำท่วมขัง	จากข้างบ้านนายใจ บ่อหนองบัว หมู่ที่ 1 บ้านท้ายหลวง ตำบลสะพานไกร ท่อขนาด ๑1.00 เมตร พร้อมบ่อพัก และเทคอนกรีต ขนาดกว้าง 3.00 เมตร ระยะเวลา 200 เมตร หนา 0.15 เมตร หรือมีพื้นที่ไม่น้อยกว่า 600 ตารางเมตร	-	-	-	900,000	-	ร้อยละ 80 ของพื้นที่ไม่มีน้ำท่วมขัง	การระบายน้ำไหลสะดวก ลดปัญหาน้ำท่วมขัง	กองช่าง

ที่	โครงการ	วัตถุประสงค์	เป้าหมาย (ผลผลิตของโครงการ)	งบประมาณ					ตัวชี้วัด (KPI)	ผลที่คาดว่าจะได้รับ	หน่วยงาน รับผิดชอบ หลัก
				2566 (บาท)	2567 (บาท)	2568 (บาท)	2569 (บาท)	2570 (บาท)			
102	โครงการปรับปรุงถนนลาดยางแอสฟัลต์ติกคอนกรีต สายบ้านน.ส.บานเย็น ถึงบ้านนายสน และ สายบ้านนายเจย ถึงคอกวัวรองมิน หมู่ที่ 1 บ้านท้ายหลวง ตำบลสะพานไกร อำเภอบ้านลาด จังหวัดเพชรบุรี	เพื่อให้ได้ถนนลาดยางแอสฟัลต์ติกคอนกรีต ที่มาตรฐาน	สายบ้าน น.ส.บานเย็น ถึงบ้านนายสน และ สายบ้านนายเจย ถึงคอกวัวรองมิน หมู่ที่ 1 บ้านท้ายหลวง ตำบลสะพานไกร อำเภอบ้านลาด จังหวัดเพชรบุรี ขนาดกว้าง 4.00 เมตร ยาว 375 เมตร หนา 0.05 เมตร หรือมีพื้นที่ไม่น้อยกว่า 1,500 ตารางเมตร	-	-	-	570,000	-	1.ร้อยละของประชาชนเดินทางสะดวก 2.ร้อยละของประชาชนที่พึงพอใจ	1. ทำให้ประชาชนเดินทางสะดวก 2. ทำให้ลดการเกิดอุบัติเหตุ	กองช่าง
103	โครงการก่อสร้างถนนคอนกรีตเสริมเหล็กสายสามแยกท้ายหลวงนอก ถึงแยกเหมืองหาม หมู่ที่ 1 บ้านท้ายหลวง ตำบลสะพานไกร อำเภอบ้านลาด จังหวัดเพชรบุรี	เพื่อให้ได้ถนนคอนกรีตเสริมเหล็ก ที่มาตรฐาน	สายสามแยกท้ายหลวงนอก ถึง แยกเหมืองหาม หมู่ที่ 1 บ้านท้ายหลวง ตำบลสะพานไกร ขนาดกว้าง 4.00 เมตร ระยะเวลา 1350 เมตร หนา 0.15 เมตร หรือมีพื้นที่ไม่น้อยกว่า 5,400 ตารางเมตร	-	-	-	-	2,870,000	1.ร้อยละของประชาชนเดินทางสะดวก 2.ร้อยละของประชาชนที่พึงพอใจ	1. ทำให้ประชาชนเดินทางสะดวก 2. ทำให้ลดการเกิดอุบัติเหตุ	กองช่าง
104	โครงการปรับปรุงถนนคอนกรีตเสริมเหล็ก สายศาลาบ่อทองถึงถนนใหญ่ พร้อมบ้านถนนใหม่ หมู่ที่ 2 บ้านสะพานไกร ตำบลสะพานไกร อำเภอบ้านลาด จังหวัดเพชรบุรี	เพื่อให้ได้ถนนคอนกรีตเสริมเหล็ก ที่มาตรฐาน	สายจากศาลาบ่อทองถึงถนนใหญ่ พร้อมบ้านถนนใหม่ หมู่ที่ 2 บ้านสะพานไกร ตำบลสะพานไกร ขนาดกว้าง 4.00 เมตร ระยะเวลา 150 เมตร หนา 0.15 เมตร หรือคิดเป็นพื้นที่ไม่น้อยกว่า 420 ตารางเมตร	250,000	-	-	-	-	1.ร้อยละของประชาชนเดินทางสะดวก 2.ร้อยละของประชาชนที่พึงพอใจ	1. ทำให้ประชาชนเดินทางสะดวก 2. ทำให้ลดการเกิดอุบัติเหตุ	กองช่าง
105	โครงการปรับปรุงถนนลาดยางแอสฟัลต์ติกคอนกรีตจากคอนสกรวดถนนลาดยางสายใหญ่ หมู่ที่ 2 บ้านสะพานไกร ตำบลสะพานไกร อำเภอบ้านลาด จังหวัดเพชรบุรี	เพื่อให้ได้ถนนคอนกรีตเสริมเหล็ก ที่มาตรฐาน	สายจากคอนสกรวดถนนลาดยางสายใหญ่ หมู่ที่ 2 บ้านสะพานไกร ตำบลสะพานไกร ขนาดกว้าง 4.00 เมตร ระยะเวลา 168 เมตร หนา 0.05 เมตร หรือมีพื้นที่ไม่น้อยกว่า 672 ตารางเมตร	-	255,000	-	-	-	1.ร้อยละของประชาชนเดินทางสะดวก 2.ร้อยละของประชาชนที่พึงพอใจ	1. ทำให้ประชาชนเดินทางสะดวก 2. ทำให้ลดการเกิดอุบัติเหตุ	กองช่าง

ที่	โครงการ	วัตถุประสงค์	เป้าหมาย (ผลผลิตของโครงการ)	งบประมาณ					ตัวชี้วัด (KPI)	ผลที่คาดว่าจะได้รับ	หน่วยงาน รับผิดชอบ หลัก
				2566 (บาท)	2567 (บาท)	2568 (บาท)	2569 (บาท)	2570 (บาท)			
106	โครงการปรับปรุงถนนคอนกรีตเสริมเหล็ก สายทางเข้าร้านค้าทางนงนุช ทรงรัตน์ ถึง บ้านนายประเชิญ เอมโอด หมู่ที่ 2 บ้านสะพานไกร ตำบลสะพานไกร อำเภอบ้านลาด จังหวัดเพชรบุรี (เพิ่มเติม ครั้งที่ 1/2566 ลำดับที่ 8 หน้า 8 วันที่ 14 กุมภาพันธ์ 2566)	เพื่อให้ได้ถนนคอนกรีตที่มาตรฐาน	สายทางเข้าร้านค้าทางนงนุช ทรงรัตน์ ถึง บ้านนายประเชิญ เอมโอด หมู่ที่ 2 บ้านสะพานไกร ตำบลสะพานไกร อำเภอบ้านลาด จังหวัดเพชรบุรี ขนาดกว้าง 3.00 เมตร ยาว 202 เมตร หนา 0.15 เมตร หรือมีพื้นที่ไม่น้อยกว่า 606 ตารางเมตร	-	360,000	-	-	-	1.ร้อยละของประชาชนเดินทางสะดวก 2.ร้อยละของประชาชนที่พึงพอใจ	1. ทำให้ประชาชนเดินทางสะดวก 2. ทำให้ลดการเกิดอุบัติเหตุ	กองช่าง
107	โครงการลงหินคลุกถนนเลียบบดลอง D 3 หมู่ที่ 2 บ้านสะพานไกร ตำบลสะพานไกร อำเภอบ้านลาด จังหวัดเพชรบุรี	เพื่อให้ได้ถนนลูกรังที่มาตรฐาน	สายคลอง D 3 บ้านสะพานไกร หมู่ที่ 2 ตำบลสะพานไกร ขนาดกว้าง 3.00 เมตร ยาว 300 เมตร หนาเฉลี่ย 0.10 เมตร	-	-	-	68,000	-	1.ร้อยละของประชาชนเดินทางสะดวก 2.ร้อยละของประชาชนที่พึงพอใจ	1. ทำให้ประชาชนเดินทางสะดวก 2. ทำให้ลดการเกิดอุบัติเหตุ	กองช่าง
108	โครงการลงหินคลุกสายไร่ น.ส.ดวงกมล แยมถนอม ถึง ถนนสายหลัก หมู่ที่ 2 บ้านสะพานไกร ตำบลสะพานไกร อำเภอบ้านลาด จังหวัดเพชรบุรี	เพื่อให้ได้ถนนลูกรังที่มาตรฐาน	จากไร่ น.ส.ดวงกมล แยมถนอม ถึง ถนนสายหลัก หมู่ที่ 2 บ้านสะพานไกร ตำบลสะพานไกร ขนาดกว้าง 3.00 เมตร ยาว 250 เมตร หนาเฉลี่ย 0.10 เมตร	-	-	-	-	58,000	1.ร้อยละของประชาชนเดินทางสะดวก 2.ร้อยละของประชาชนที่พึงพอใจ	1. ทำให้ประชาชนเดินทางสะดวก 2. ทำให้ลดการเกิดอุบัติเหตุ	กองช่าง
109	โครงการก่อสร้างถนนคอนกรีตเสริมเหล็กสายตาลุ่ย ถิ่นถนนสายนาบอม หมู่ที่ 3 บ้านดอนโตนด ตำบลสะพานไกร อำเภอบ้านลาด จังหวัดเพชรบุรี	เพื่อให้ได้ถนนคอนกรีตเสริมเหล็กที่มาตรฐาน	สายตาลุ่ย ถึงถนนสายนาบอม หมู่ที่ 3 บ้านดอนโตนด ตำบลสะพานไกร ขนาดกว้าง 3.00 เมตร ทางยาว 190 เมตร หนา 0.15 เมตร หรือคิดเป็นพื้นที่ไม่น้อยกว่า 570 ตารางเมตร	350,000	-	-	-	-	1.ร้อยละของประชาชนเดินทางสะดวก 2.ร้อยละของประชาชนที่พึงพอใจ	1. ทำให้ประชาชนเดินทางสะดวก 2. ทำให้ลดการเกิดอุบัติเหตุ	กองช่าง

ที่	โครงการ	วัตถุประสงค์	เป้าหมาย (ผลผลิตของโครงการ)	งบประมาณ					ตัวชี้วัด (KPI)	ผลที่คาดว่าจะได้รับ	หน่วยงาน รับผิดชอบหลัก
				2566 (บาท)	2567 (บาท)	2568 (บาท)	2569 (บาท)	2570 (บาท)			
110	โครงการก่อสร้างถนนคอนกรีตเสริมเหล็กจากฝายกั้นน้ำ ถึงนายนายยืน รูปสวย หมู่ที่ 3 บ้านดอนโตนด ตำบลสะพานไกร อำเภอบ้านลาด จังหวัดเพชรบุรี	เพื่อให้ได้ถนนคอนกรีตเสริมเหล็กที่มาตรฐาน	สายฝายกั้นน้ำ ถึง นายนายยืน รูปสวย หมู่ที่ 3 บ้านดอนโตนด ตำบลสะพานไกร ขนาดกว้าง 4.00 เมตร ทางยาว 175 เมตร หนา 0.15 เมตร หรือคิดเป็นพื้นที่ไม่น้อยกว่า 700 ตารางเมตร	371,000	-	-	-	-	1.ร้อยละของประชาชนเดินทางสะดวก 2.ร้อยละของประชาชนที่พึงพอใจ	1. ทำให้ประชาชนเดินทางสะดวก 2. ทำให้ลดการเกิดอุบัติเหตุ	กองช่าง
111	โครงการซ่อมแซมถนนลูกรังสายคลองบางจาก หมู่ที่ 3 บ้านดอนโตนด ตำบลสะพานไกร อำเภอบ้านลาด จังหวัดเพชรบุรี	เพื่อให้ได้ถนนลูกรังที่มาตรฐาน	สายคลองบางจาก หมู่ที่ 3 บ้านดอนโตนด ตำบลสะพานไกร ขนาดกว้าง 3.50 เมตร ระยะยาว 650 เมตร หนา 0.50 เมตร หรือมีพื้นที่ไม่น้อยกว่า 2,275 ตารางเมตร	130,000	-	-	-	-	1.ร้อยละของประชาชนเดินทางสะดวก 2.ร้อยละของประชาชนที่พึงพอใจ	1. ทำให้ประชาชนเดินทางสะดวก 2. ทำให้ลดการเกิดอุบัติเหตุ	กองช่าง
112	โครงการก่อสร้างถนนลูกรังจากบ้านสะพานไกรฝั่งบ้านดอนโตนด ถึงฝายกั้นน้ำ หมู่ที่ 3 บ้านดอนโตนด ตำบลสะพานไกร อำเภอบ้านลาด จังหวัดเพชรบุรี	เพื่อให้ได้ถนนลูกรังที่มาตรฐาน	จากสะพานบ้านสะพานไกร ฝั่งบ้านดอนโตนดถึงฝายกั้นน้ำ หมู่ที่ 3 บ้านดอนโตนด ตำบลสะพานไกร ขนาดกว้าง 4.00 เมตร ระยะยาว 200 เมตร สูงเฉลี่ย 0.50 เมตรหรือมีพื้นที่ไม่น้อยกว่า 800 ตารางเมตร	-	-	-	-	65,000	1.ร้อยละของประชาชนเดินทางสะดวก 2.ร้อยละของประชาชนที่พึงพอใจ	1. ทำให้ประชาชนเดินทางสะดวก 2. ทำให้ลดการเกิดอุบัติเหตุ	กองช่าง
113	โครงการซ่อมแซมถนนภายในเขตองค์การบริหารส่วนตำบลโรงเข้	เพื่อให้ได้ถนนที่มาตรฐาน	ซ่อมแซมถนนคอนกรีต, ถนนลาดยางและถนนลูกรังภายในเขตองค์การบริหารส่วนตำบลโรงเข้ ทั้ง 3 ตำบล 12 หมู่บ้าน	300,000	300,000	300,000	300,000	300,000	1.ร้อยละของประชาชนเดินทางสะดวก 2.ร้อยละของประชาชนที่พึงพอใจ	1. ทำให้ประชาชนเดินทางสะดวก 2. ทำให้ลดการเกิดอุบัติเหตุ	กองช่าง

ที่	โครงการ	วัตถุประสงค์	เป้าหมาย (ผลผลิตของโครงการ)	งบประมาณ					ตัวชี้วัด (KPI)	ผลที่คาดว่าจะได้รับ	หน่วยงาน รับผิดชอบ หลัก
				2566 (บาท)	2567 (บาท)	2568 (บาท)	2569 (บาท)	2570 (บาท)			
114	โครงการก่อสร้างซุ้มเฉลิมพระเกียรติ พระบาทสมเด็จพระปรเมนทรรามาธิบดี ศรีสินทรมหาวชิราลงกรณ พระวชิรเกล้าเจ้าอยู่หัว บริเวณสี่แยกวังบัว หมู่ที่ ๑ ตำบลลาดโพธิ์ อำเภอบ้านลาด จังหวัดเพชรบุรี (เพิ่มเติม ครั้งที่ 1 ลำดับที่ 4 หน้า 6 วันที่ 20 พฤษภาคม 2565)	เพื่อแสดงออกถึงความจงรักภักดีและสำนึกในพระมหากรุณาธิคุณ	ก่อสร้างซุ้มเฉลิมพระเกียรติ พระบาทสมเด็จพระปรเมนทรรามาธิบดี ศรีสินทรมหาวชิราลงกรณ พระวชิรเกล้าเจ้าอยู่หัว บริเวณสี่แยกวังบัว หมู่ที่ 1 ตำบลลาดโพธิ์ รายละเอียดความกว้าง ขนาด 10 เมตร ความสูง ขนาด 8 เมตร รายละเอียดตามรูปแบบแปลนและรายการขององค์การบริหารส่วนตำบลโรงเข้กำหนด	280,000	-	-	-	-	จำนวน 1 ซุ้ม	การดำเนินการดังกล่าวเป็นไปตามวัตถุประสงค์ของโครงการ	กองช่าง
115	โครงการก่อสร้างซุ้มเฉลิมพระเกียรติ พระบาทสมเด็จพระปรเมนทรรามาธิบดี ศรีสินทรมหาวชิราลงกรณ พระวชิรเกล้าเจ้าอยู่หัว บริเวณสี่แยกวัดโพธิ์เรียง หมู่ที่ 2 ตำบลโรงเข้ อำเภอบ้านลาด จังหวัดเพชรบุรี (เพิ่มเติม ครั้งที่ 1 ลำดับที่ 5 หน้า 6 วันที่ 20 พฤษภาคม 2565)	เพื่อแสดงออกถึงความจงรักภักดีและสำนึกในพระมหากรุณาธิคุณ	ก่อสร้างซุ้มเฉลิมพระเกียรติ พระบาทสมเด็จพระปรเมนทรรามาธิบดี ศรีสินทรมหาวชิราลงกรณ พระวชิรเกล้าเจ้าอยู่หัว บริเวณสี่แยกวัดโพธิ์เรียง หมู่ที่ 2 ตำบลโรงเข้รายละเอียดความกว้าง ขนาด 10 เมตร ความสูง ขนาด 8 เมตร รายละเอียดตามรูปแบบแปลนและรายการขององค์การบริหารส่วนตำบลโรงเข้กำหนด	280,000	-	-	-	-	จำนวน 1 ซุ้ม	การดำเนินการดังกล่าวเป็นไปตามวัตถุประสงค์ของโครงการ	กองช่าง
รวม	115 โครงการ	-	-	#####	#####	9,846,300	#####	8,701,700		-	-

ก.ยุทธศาสตร์ชาติ 20 ปี

ข.แผนพัฒนาเศรษฐกิจและสังคมแห่งชาติ ฉบับที่ 13

ค.Sustainable Development Goals: SDGs

ง.ยุทธศาสตร์จังหวัด

จ.ยุทธศาสตร์การพัฒนาขององค์กรปกครองส่วนท้องถิ่นในเขตจังหวัด

2.ยุทธศาสตร์

2.2 กลยุทธ์

1) แผนงานบริหารงานทั่วไป

ยุทธศาสตร์ที่ 5

หมุดหมายที่ 11

เป้าหมายที่ 9

ยุทธศาสตร์ที่ 5

ยุทธศาสตร์ที่ 5

ยุทธศาสตร์ที่ 2

กลยุทธ์ ที่ 2

ด้านการสร้างการเติบโตบนคุณภาพชีวิตที่เป็นมิตรต่อสิ่งแวดล้อม

ไทยสามารถลดความเสี่ยงและผลกระทบจากภัยธรรมชาติและการเปลี่ยนแปลงสภาพภูมิอากาศ สร้างโครงสร้างพื้นฐานที่มีความทนทาน ส่งเสริมการพัฒนาอุตสาหกรรมที่ครอบคลุมและยั่งยืน และส่งเสริมนวัตกรรม

ด้านการบริหารจัดการ และการอนุรักษ์ทรัพยากรธรรมชาติและสิ่งแวดล้อม

ด้านการบริหารจัดการ และการอนุรักษ์ทรัพยากรธรรมชาติและสิ่งแวดล้อม

การพัฒนาการจัดระเบียบชุมชนและการจัดการทรัพยากรธรรมชาติและสิ่งแวดล้อม

สร้างจิตสำนึก และความตระหนักในการจัดการทรัพยากรธรรมชาติและสิ่งแวดล้อม

ที่	โครงการ	วัตถุประสงค์	เป้าหมาย (ผลผลิตของโครงการ)	งบประมาณ					ตัวชี้วัด (KPI)	ผลที่คาดว่าจะได้รับ	หน่วยงาน รับผิดชอบหลัก
				2566 บาท	2567 บาท	2568 บาท	2569 บาท	2570 บาท			
1	ปรับปรุงภูมิทัศน์ในเขตองค์การบริหารส่วนตำบลโรงเข้	เพื่อเป็นการสร้างทัศนียภาพที่สวยงาม	กำจัดวัชพืชริมทาง คูคลองภายในตำบลโรงเข้, ตำบลลาดโพธิ์ และตำบลสะพานไกร	50,000	50,000	50,000	50,000	50,000	ร้อยละ 100 ของทัศนียภาพดีขึ้น	ทำให้มีทัศนียภาพที่สวยงาม	สำนักปลัด
2	โครงการขยายเขตหออกระจายข้าวของ อบต.โรงเข้ บริเวณบ้านดอนสะกา หมู่ที่ 1 บ้านท้ายหลวง ตำบลสะพานไกร อำเภอบ้านลาด จังหวัดเพชรบุรี	เพื่อให้ได้หออกระจายข้าวประจำหมู่บ้านมาตรฐาน	ขยายเขตหออกระจายข้าวของ อบต.โรงเข้ บริเวณบ้านดอนสะกา หมู่ที่ 1 บ้านท้ายหลวง	-	-	-	-	50,000	หออกระจายข้าวมีคุณภาพมากขึ้น	ประชาชนได้รับรู้ข้อมูลข่าวสารอย่างทั่วถึง	สำนักปลัด กองช่าง
รวม	2 โครงการ	-	-	50,000	50,000	50,000	50,000	100,000		-	-

ก.ยุทธศาสตร์ชาติ 20 ปี

ข.แผนพัฒนาเศรษฐกิจและสังคมแห่งชาติ ฉบับที่ 13

ค.Sustainable Development Goals: SDGs

ง.ยุทธศาสตร์จังหวัด

จ.ยุทธศาสตร์การพัฒนาขององค์กรปกครองส่วนท้องถิ่นในเขตจังหวัด

ยุทธศาสตร์ที่ 1

หมวดหมายที่ 11

เป้าหมายที่ 13

ยุทธศาสตร์ที่ 3

ยุทธศาสตร์ที่ 3

ยุทธศาสตร์ที่ 3

ยุทธศาสตร์ที่ 2

กลยุทธ์ ที่ 2

ด้านความมั่นคง

ไทยสามารถลดความเสี่ยงและผลกระทบจากภัยธรรมชาติและการเปลี่ยนแปลงสภาพภูมิอากาศ

ปฏิบัติกรอย่างเร่งด่วนเพื่อต่อสู้กับการเปลี่ยนแปลงสภาพภูมิอากาศและผลกระทบที่เกิดขึ้น

ด้านการจัดระเบียบชุมชนสังคม และการรักษาความสงบเรียบร้อย

ด้านการจัดระเบียบชุมชนสังคม และการรักษาความสงบเรียบร้อย

การพัฒนาการจัดระเบียบชุมชนและการจัดการทรัพยากรธรรมชาติและสิ่งแวดล้อม

สร้างจิตสำนึก และความตระหนักในการจัดการทรัพยากรธรรมชาติและสิ่งแวดล้อม

2.ยุทธศาสตร์

2.2.กลยุทธ์

2) แผนงานการรักษาความสงบภายใน

ที่	โครงการ	วัตถุประสงค์	เป้าหมาย (ผลผลิตของโครงการ)	งบประมาณ					ตัวชี้วัด (KPI)	ผลที่คาดว่าจะได้รับ	หน่วยงาน รับผิดชอบหลัก
				2566 บาท	2567 บาท	2568 บาท	2569 บาท	2570 บาท			
1	โครงการเยียวยาช่วยเหลือประชาชน ด้านสาธารณสุข	เพื่อเป็นการเยียวยา ช่วยเหลือประชาชนที่ ประสบภัยต่างๆ เบื้องต้น	จัดหาวัสดุอุปกรณ์ในการป้องกัน และ บรรเทาสาธารณภัยและจัดหาเครื่อง อุปโภค-บริโภค สิ่งของจำเป็น	300,000	300,000	300,000	300,000	300,000	ร้อยละ 100 ของ ผู้ประสบภัย	มีความพร้อมในการ ป้องกันภัยและผู้ ประสบภัยได้รับความ ช่วยเหลือเมื่อเกิดภัย ธรรมชาติขึ้น	สำนักปลัด
2	สนับสนุนการฝึกอบรม อปพร/ อุดหนุนที่ทำการปกครองอำเภอ บ้านลาดในการฝึกอบรม	เพื่อให้ได้ อปพร. ที่มาตรฐาน	อปพร. จำนวน 12 หมู่บ้าน	30,000	30,000	30,000	30,000	30,000	ร้อยละ 100 ของ ผู้ฝึกอบรม	ทำให้ผู้อบรมได้ มีความรู้	สำนักปลัด
3	โครงการลดอุบัติเหตุทางถนนในช่วง วันหยุด	เพื่อให้การป้องกัน และลดอุบัติเหตุทาง ถนน	บริเวณสี่แยกวงบัว หมู่ที่ 1 ตำบลลาดโพธิ์ และบริเวณสี่แยกโพธิ์เรียง ม.2 ตำบลโรงเข้	30,000	30,000	30,000	30,000	30,000	ร้อยละ 100 ของ อุบัติเหตุลดลง	ทำให้อุบัติเหตุลดลง	สำนักปลัด
4	สร้างศูนย์ อปพร.	เพื่อให้มีศูนย์ อปพร. ที่มาตรฐาน	บริเวณหมู่ที่ 4 บ้านใหม่ ตำบลโรงเข้ จำนวน 1 ศูนย์	500,000	500,000	-	-	-	ร้อยละ 100 ของ อปพร.มีศูนย์ บริการ	ทำให้มีศูนย์สำหรับ ติดต่อประสานงาน	สำนักปลัด

ที่	โครงการ	วัตถุประสงค์	เป้าหมาย (ผลผลิตของโครงการ)	งบประมาณ					ตัวชี้วัด (KPI)	ผลที่คาดว่าจะได้รับ	หน่วยงาน รับผิดชอบหลัก
				2566 บาท	2567 บาท	2568 บาท	2569 บาท	2570 บาท			
5	โครงการฝึกอบรม อปพร.	เพื่อให้ อปพร. ที่มีคุณภาพมาตรฐาน	อปพร. ภายในเขตองค์การบริหารส่วนตำบลโรงเข้ ทั้ง 12 หมู่บ้าน	20,000	20,000	20,000	20,000	20,000	ร้อยละ 100 ของผู้เข้ารับเข้ารับการฝึกอบรม	ทำให้ผู้อบรมได้นำความรู้มาปฏิบัติหน้าที่	สำนักปลัด
6	อุดหนุนสำนักบริหารพื้นที่อนุรักษ์ที่ 3 สาขาเพชรบุรี	เพื่อการควบคุมประชากรลิง โดยวิธีการทำหมันและปล่อยคืนสู่ถิ่นเดิม	ทำหมันประชากรลิงแสม (สัตว์ป่า) ในพื้นที่ หมู่ที่ 3 ตำบลลาดโพธิ์	-	-	-	200,000	-	ร้อยละของประชากรลิงแสม ได้ทำหมัน	ประชาชนไม่ได้รับความเดือดร้อนจากลิงแสม	สำนักปลัด
7	โครงการจัดตั้งชุดปฏิบัติการจิตอาสาภัยพิบัติ ประจำองค์การบริหารส่วนตำบลโรงเข้	เพื่อเป็นเจ้าหน้าที่ช่วยเหลือการปฏิบัติงานของเจ้าพนักงานในการป้องกันและบรรเทาสาธารณภัยในระดับพื้นที่	เจ้าหน้าที่ท้องถิ่นและบุคลากรภายนอก จำนวน 50 คน	250,000	-	-	-	-	ร้อยละ 100 ของผู้เข้ารับการฝึกอบรม	ผู้ที่เข้ารับการฝึกอบรมได้นำความรู้มาปฏิบัติได้ถูกต้อง	สำนักปลัด
8	โครงการฝึกอบรมจิตอาสาป้องกันภัยพิบัติ	เพื่อฝึกอบรมเจ้าหน้าที่ช่วยเหลือการปฏิบัติงานของเจ้าพนักงานในการป้องกันและบรรเทาสาธารณภัยในระดับพื้นที่	จิตอาสาป้องกันภัยพิบัติ จำนวน 50 คน	50,000	50,000	50,000	50,000	50,000	จำนวนจิตอาสา	จิตอาสาภัยพิบัติมีความรู้เพิ่มขึ้น	สำนักปลัด
รวม	8 โครงการ	-	-	1,180,000	930,000	430,000	630,000	430,000	-	-	-

ก.ยุทธศาสตร์ชาติ 20 ปี

ยุทธศาสตร์ที่ 5

ด้านการสร้างการเติบโตบนคุณภาพชีวิตที่เป็นมิตรต่อสิ่งแวดล้อม

ข.แผนพัฒนาเศรษฐกิจและสังคมแห่งชาติ ฉบับที่ 13

หมุดหมายที่ 5

ไทยเป็นประตูการค้าการลงทุนและยุทธศาสตร์ทางโลจิสติกส์ที่สำคัญของภูมิภาค

ค.Sustainable Development Goals: SDGs

เป้าหมายที่ 9

สร้างโครงสร้างพื้นฐานที่มีความทนทาน ส่งเสริมการพัฒนาอุตสาหกรรมที่ครอบคลุมและยั่งยืนและส่งเสริมนวัตกรรม

ง.ยุทธศาสตร์จังหวัด

ยุทธศาสตร์ที่ 3

ด้านการจัดระเบียบชุมชนสังคม และการรักษาความสงบเรียบร้อย

จ.ยุทธศาสตร์การพัฒนาขององค์กรปกครองส่วนท้องถิ่นในเขตจังหวัด

ยุทธศาสตร์ที่ 3

ด้านการจัดระเบียบชุมชนสังคม และการรักษาความสงบเรียบร้อย

2.ยุทธศาสตร์

ยุทธศาสตร์ที่ 2

การพัฒนาการจัดระเบียบชุมชนและการจัดการทรัพยากรธรรมชาติและสิ่งแวดล้อม

2.2 กลยุทธ์

กลยุทธ์ ที่ 2

สร้างจิตสำนึก และความตระหนักในการจัดการทรัพยากรธรรมชาติและสิ่งแวดล้อม

3)แผนงานการศึกษา

ที่	โครงการ	วัตถุประสงค์	เป้าหมาย (ผลผลิตของโครงการ)	งบประมาณ					ตัวชี้วัด (KPI)	ผลที่คาดว่าจะได้รับ	หน่วยงาน รับผิดชอบหลัก
				2566 บาท	2567 บาท	2568 บาท	2569 บาท	2570 บาท			
1	โครงการอบรมเยาวชนด้านการอนุรักษ์สิ่งแวดล้อม	เพื่อให้ได้เยาวชนที่ได้รับความรู้เกี่ยวกับการอนุรักษ์สิ่งแวดล้อม	จัดอบรมปีละ 1 ครั้ง	20,000	20,000	20,000	20,000	20,000	ร้อยละ 100 ของเยาวชนได้มีความรู้เพิ่มขึ้น	เยาวชนมีความรู้และมีจิตสำนึกในการอนุรักษ์ทรัพยากรธรรมชาติและสิ่งแวดล้อม	สำนักปลัด
2	โครงการอบรมด้านการอนุรักษ์สิ่งแวดล้อม	เพื่อให้ได้รับความรู้เกี่ยวกับการอนุรักษ์สิ่งแวดล้อม	จัดอบรมปีละ 1 ครั้ง	20,000	20,000	20,000	20,000	20,000	ร้อยละ 100 ของประชาชนได้มีความรู้เพิ่มขึ้น	ประชาชนมีความรู้และมีจิตสำนึกในการอนุรักษ์ทรัพยากรธรรมชาติและสิ่งแวดล้อม	สำนักปลัด
รวม	2 โครงการ	-	-	40,000	40,000	40,000	40,000	40,000	-	-	-

ก.ยุทธศาสตร์ชาติ 20 ปี

ข.แผนพัฒนาเศรษฐกิจและสังคมแห่งชาติ ฉบับที่ 13

ค.Sustainable Development Goals: SDGs

ง.ยุทธศาสตร์จังหวัด

จ.ยุทธศาสตร์การพัฒนาขององค์กรปกครองส่วนท้องถิ่นในเขตจังหวัด

2.ยุทธศาสตร์

2.2 กลยุทธ์

4) แผนงานเคหะและชุมชน

ยุทธศาสตร์ที่ 5

หมุดหมายที่ 5

เป้าหมายที่ 9

ยุทธศาสตร์ที่ 3

ยุทธศาสตร์ที่ 3

ยุทธศาสตร์ที่ 2

กลยุทธ์ ที่ 2

ด้านการสร้างการเติบโตบนคุณภาพชีวิตที่เป็นมิตรต่อสิ่งแวดล้อม

ไทยเป็นประตูการค้าการลงทุนและยุทธศาสตร์ทางโลจิสติกส์ที่สำคัญของภูมิภาค

สร้างโครงสร้างพื้นฐานที่มีความทนทาน ส่งเสริมการพัฒนาอุตสาหกรรมที่ครอบคลุมและยั่งยืนและส่งเสริมนวัตกรรม

ด้านการจัดระเบียบชุมชนสังคม และการรักษาความสงบเรียบร้อย

ด้านการจัดระเบียบชุมชนสังคม และการรักษาความสงบเรียบร้อย

การพัฒนาการจัดระเบียบชุมชนและการจัดการทรัพยากรธรรมชาติและสิ่งแวดล้อม

สร้างจิตสำนึก และความตระหนักในการจัดการทรัพยากรธรรมชาติและสิ่งแวดล้อม

ที่	โครงการ	วัตถุประสงค์	เป้าหมาย (ผลผลิตของโครงการ)	งบประมาณ					ตัวชี้วัด (KPI)	ผลที่คาดว่าจะได้รับ	หน่วยงาน รับผิดชอบหลัก
				2566 บาท	2567 บาท	2568 บาท	2569 บาท	2570 บาท			
1	โครงการ Big Cleaning Day	เพื่อเป็นการรณรงค์ให้ประชาชนร่วมกันรักษาความสะอาด	พื้นที่ในเขต อบต.โรงเข้ 12 หมู่	10,000	10,000	10,000	10,000	10,000	ร้อยละ 100 ของขยะลดลง	ประชาชนมีจิตสำนึกในการรักษาความสะอาด	สำนักปลัด
2	โครงการอบรมคัดแยกขยะ	เพื่อให้ประชาชนได้รับความรู้เรื่องการแยกขยะ กำจัดขยะและการรักษาความสะอาด	กลุ่มองค์กร ประชากร ในเขตพื้นที่ ทั้ง 12 หมู่	30,000	30,000	30,000	30,000	30,000	ร้อยละ 80 ของขยะลดลง	ประชาชนมีความรู้ และสามารถจัดการขยะได้อย่างถูกวิธี	สำนักปลัด
3	โครงการจัดตั้งถังขยะในหมู่บ้าน	เพื่อให้หมู่บ้านสะอาดปลอดภัย	หมู่ที่ 2 บ้านนาออก มีถังขยะครบทุกครัวเรือน	-	-	50,000	-	-	ร้อยละ 80 ของขยะลดลง	ครัวเรือนในหมู่บ้านมีถังขยะใช้	สำนักปลัด
4	โครงการรณรงค์ชุมชนปลอดภัย	เพื่อรณรงค์สร้างจิตสำนึกให้กับประชาชนในการคัดแยกขยะ	ประชาชนพื้นที่ในเขต อบต.โรงเข้ 12 หมู่	20,000	20,000	20,000	20,000	20,000	ร้อยละ 100 ของขยะลดลง	ประชาชนมีจิตสำนึกในการคัดแยกขยะ	สำนักปลัด
5	โครงการปรับปรุงภูมิทัศน์หลังลานอเนกประสงค์ หมู่ที่ 5 บ้านหัวไร่ ตำบลโรงเข้	เพื่อเป็นการสร้างทัศนียภาพที่สวยงาม	หลังลานอเนกประสงค์ หมู่ที่ 5 บ้านหัวไร่ ตำบลโรงเข้	50,000	-	-	-	-	ร้อยละ 100 ของทัศนียภาพดีขึ้น	ทำให้มีทัศนียภาพที่สวยงาม	สำนักปลัด

ที่	โครงการ	วัตถุประสงค์	เป้าหมาย (ผลผลิตของโครงการ)	งบประมาณ					ตัวชี้วัด (KPI)	ผลที่คาดว่าจะได้รับ	หน่วยงาน รับผิดชอบ หลัก
				2566 บาท	2567 บาท	2568 บาท	2569 บาท	2570 บาท			
6	โครงการปรับปรุงภูมิทัศน์บริเวณศาลาอเนกประสงค์บ่อทองพร้อมเครื่องออกกำลังกาย หมู่ที่ 2 บ้านสะพานไกร ตำบลสะพานไกร	เพื่อเป็นการสร้างทัศนียภาพที่สวยงาม	บริเวณศาลาอเนกประสงค์บ่อทองพร้อมเครื่องออกกำลังกายสำหรับเยาวชนและผู้สูงอายุ หมู่ที่ 2 บ้านสะพานไกร ตำบลสะพานไกร	-	-	50,000	-	-	ร้อยละ100 ของทัศนียภาพดีขึ้น	ทำให้มีทัศนียภาพที่สวยงาม	สำนักปลัด
7	โครงการปรับปรุงภูมิทัศน์ที่สาธารณะป่าช้าเก่า หมู่ที่ 4 บ้านเหมืองหมาม ตำบลลาดโพธิ์	เพื่อเป็นการสร้างทัศนียภาพที่สวยงาม	บริเวณที่สาธารณะป่าช้าเก่า หมู่ที่ 4 บ้านเหมืองหมาม ตำบลลาดโพธิ์	-	-	50,000	-	-	ร้อยละ100 ของทัศนียภาพดีขึ้น	ทำให้มีทัศนียภาพที่สวยงาม	สำนักปลัด
8	โครงการปรับปรุงภูมิทัศน์บ่อศาลาฆาต หมู่ที่ 1 บ้านท้ายหลวง ตำบลสะพานไกร	เพื่อเป็นการสร้างทัศนียภาพที่สวยงาม	บ่อศาลาฆาต หมู่ที่ 1 บ้านท้ายหลวง ตำบลสะพานไกร จุดก่อสร้าง N1309485 E09988812	-	-	-	-	350,000	ร้อยละ100 ของทัศนียภาพดีขึ้น	ทำให้มีทัศนียภาพที่สวยงาม	สำนักปลัด
9	โครงการปรับปรุงภูมิทัศน์บริเวณศาลาอเนกประสงค์บ่อทองพร้อมเครื่องออกกำลังกายสำหรับเยาวชนและผู้สูงอายุ หมู่ที่ 2 บ้านสะพานไกร ตำบลสะพานไกร อำเภอบ้านลาด จังหวัดเพชรบุรี	เพื่อเป็นการสร้างทัศนียภาพที่สวยงาม	บริเวณศาลาอเนกประสงค์บ่อทองพร้อมเครื่องออกกำลังกายสำหรับเยาวชนและผู้สูงอายุ หมู่ที่ 2 บ้านสะพานไกร	-	-	50,000	-	-	ร้อยละ100 ของทัศนียภาพดีขึ้น	ทำให้มีทัศนียภาพที่สวยงาม	สำนักปลัด
รวม	9 โครงการ	-	-	110,000	60,000	260,000	60,000	410,000	-	-	-

ก.ยุทธศาสตร์ชาติ 20 ปี

ข.แผนพัฒนาเศรษฐกิจและสังคมแห่งชาติ ฉบับที่ 13

ค.Sustainable Development Goals: SDGs

ยุทธศาสตร์ที่ 5

หมุดหมายที่ 5

เป้าหมายที่ 9

ด้านการสร้างการเติบโตบนคุณภาพชีวิตที่เป็นมิตรต่อสิ่งแวดล้อม

ไทยเป็นประตูการค้าการลงทุนและยุทธศาสตร์ทางโลจิสติกส์ที่สำคัญของภูมิภาค

สร้างโครงสร้างพื้นฐานที่มีความทนทาน ส่งเสริมการพัฒนาอุตสาหกรรมที่ครอบคลุมและยั่งยืนและส่งเสริมนวัตกรรม

ง.ยุทธศาสตร์จังหวัด

ยุทธศาสตร์ที่ 5

ด้านการบริหารจัดการ และการอนุรักษ์ทรัพยากรธรรมชาติและสิ่งแวดล้อม

จ.ยุทธศาสตร์การพัฒนาขององค์กรปกครองส่วนท้องถิ่นในเขตจังหวัด

ยุทธศาสตร์ที่ 3

ด้านการจัดระเบียบชุมชนสังคม และการรักษาความสงบเรียบร้อย

2.ยุทธศาสตร์

ยุทธศาสตร์ที่ 2

การพัฒนาการจัดระเบียบชุมชนและการจัดการทรัพยากรธรรมชาติและสิ่งแวดล้อม

2.2 กลยุทธ์

กลยุทธ์ ที่ 2

สร้างจิตสำนึก และความตระหนักในการจัดการทรัพยากรธรรมชาติและสิ่งแวดล้อม

5) แผนงานการเกษตร

ที่	โครงการ	วัตถุประสงค์	เป้าหมาย (ผลผลิตของโครงการ)	งบประมาณ					ตัวชี้วัด (KPI)	ผลที่คาดว่าจะได้รับ	หน่วยงาน รับผิดชอบหลัก
				2566 บาท	2567 บาท	2568 บาท	2569 บาท	2570 บาท			
1	โครงการขุดลอกคลองข้างถนนตรงข้ามอาคารอเนกประสงค์องค์การบริหารส่วนตำบลโรงเข้ หมู่ที่ 4 บ้านใหม่ ตำบลโรงเข้ อำเภอบ้านลาด จังหวัดเพชรบุรี	เพื่อไม่ให้เกิดน้ำท่วมขังบริเวณข้างถนน	บริเวณข้างถนนตรงข้ามอาคารอเนกประสงค์องค์การบริหารส่วนตำบลโรงเข้ หมู่ที่ 4 บ้านใหม่	50,000	-	-	-	-	ร้อยละ 80 ของพื้นที่ไม่มีน้ำท่วมขัง	การระบายน้ำไหลสะดวก ลดปัญหาน้ำท่วมขัง	กองช่าง
2	โครงการขุดลอกสระน้ำของหมู่บ้าน หมู่ที่ 4 บ้านใหม่ ตำบลโรงเข้ อำเภอบ้านลาด จังหวัดเพชรบุรี	เพื่อให้ลึกกว่าเดิมเก็บน้ำให้พอใช้ในฤดูแล้ง	สระน้ำกลางหมู่บ้าน หมู่ที่ 4 บ้านใหม่	-	-	-	-	50,000	ร้อยละ 100 ของครัวเรือนได้ใช้น้ำอุปโภค - บริโภค	ประชาชนได้ใช้น้ำอย่างเพียงพอในช่วงฤดูแล้ง	กองช่าง
3	โครงการขุดลอกกำจัดวัชพืชคลองโรงเข้ หมู่ที่ 5 บ้านหัวโรง ตำบลโรงเข้ อำเภอบ้านลาด จังหวัดเพชรบุรี	เพื่อเป็นการระบายน้ำให้น้ำไหลสะดวกไม่ให้เกิดน้ำท่วม	คลองโรงเข้ ตั้งแต่หมู่ที่ 5 บ้านหัวโรงจรด หมู่ที่ 1 บ้านวังบัว ตำบลลาดโพธิ์	-	-	-	150,000	-	ร้อยละ 80 ของพื้นที่ไม่มีน้ำท่วมขัง	การระบายน้ำไหลสะดวก ลดปัญหาน้ำท่วมขัง	กองช่าง

ที่	โครงการ	วัตถุประสงค์	เป้าหมาย (ผลผลิตของโครงการ)	งบประมาณ					ตัวชี้วัด (KPI)	ผลที่คาดว่าจะได้รับ	หน่วยงาน รับผิดชอบ หลัก
				2566 บาท	2567 บาท	2568 บาท	2569 บาท	2570 บาท			
4	โครงการขุดลอกกำจัดวัชพืชคลอง โรงเข้ ตั้งแต่ หมู่ที่ 1 บ้านวังบัว ถึง หมู่ที่ 3 บ้านลาดโพธิ์ ตำบลลาดโพธิ์ อำเภอบ้านลาด จังหวัดเพชรบุรี	เพื่อเป็นการระบายน้ำ ให้น้ำไหลสะดวกไม่ให้เกิดน้ำท่วม	คลองโรงเข้ ตั้งแต่หมู่ที่ 5 บ้านหัวโรง จรด หมู่ที่ 1 บ้านวังบัว ตำบลลาดโพธิ์	50,000	-	-	-	-	ร้อยละ 80 ของ พื้นที่ไม่มีน้ำท่วมขัง	การระบายน้ำไหล สะดวก ลดปัญหา น้ำท่วมขัง	กองช่าง
5	โครงการขุดลอกกำจัดวัชพืชคลอง สายตะวันตก หมู่ที่ 1 บ้านวังบัว ถึง หมู่ที่ 4 บ้านเหมืองงาม ตำบลลาดโพธิ์ อำเภอบ้านลาด จังหวัดเพชรบุรี	เพื่อเป็นการระบายน้ำ ให้น้ำไหลสะดวกไม่ให้เกิดน้ำท่วม	คลองสายตะวันตก หมู่ที่ 1 บ้านวังบัว ถึงหมู่ที่ 4 บ้านเหมืองงาม ตำบลลาดโพธิ์	-	80,000	-	-	-	ร้อยละ 80 ของ พื้นที่ไม่มีน้ำท่วมขัง	การระบายน้ำไหล สะดวก ลดปัญหา น้ำท่วมขัง	กองช่าง
6	โครงการขุดลอกกำจัดวัชพืชคลอง สายนาหัวสวน ถึงโรงสีเพชรบุรี อินเตอร์ไรซ์ ฝั่งตะวันตก หมู่ที่ 1 บ้านวังบัว ตำบลลาดโพธิ์ อำเภอบ้าน ลาด จังหวัดเพชรบุรี	เพื่อเป็นการระบายน้ำ ให้น้ำไหลสะดวกไม่ให้เกิดน้ำท่วม	คลองสายนาหัวสวน ถึง โรงสีเพชรบุรี อินเตอร์ไรซ์ฝั่งตะวันตก หมู่ที่ 1 บ้าน วังบัว ตำบลลาดโพธิ์	-	-	30,000	-	-	ร้อยละ 80 ของ พื้นที่ไม่มีน้ำท่วมขัง	การระบายน้ำไหล สะดวก ลดปัญหา น้ำท่วมขัง	กองช่าง
7	โครงการขุดลอกคลองจากบ้าน นางมณีสุขเสี่ยม หมู่ที่ 2 บ้านดอน ข่อย-ไร่คา ตำบลลาดโพธิ์ ถึง นา หนองส้ม หมู่ที่ 1 ตำบลสะพานไกร อำเภอบ้านลาด จังหวัดเพชรบุรี	เพื่อเป็นการระบายน้ำ ให้น้ำไหลสะดวกไม่ให้เกิดน้ำท่วม	จากบ้านนางมณี สุขเสี่ยม หมู่ที่ 2 บ้านดอนข่อย - ไร่คา ตำบลลาดโพธิ์ ถึง นาหนองส้ม หมู่ที่ 1 ตำบลสะพานไกร	35,000	-	-	-	-	ร้อยละ 80 ของ พื้นที่ไม่มีน้ำท่วมขัง	การระบายน้ำไหล สะดวก ลดปัญหา น้ำท่วมขัง	กองช่าง
8	โครงการขุดลอกคลองจากบ้าน นางมณี สุขเสี่ยม ถึงนางนางผวน สีกะเซน หมู่ที่ 2 บ้านคอกข่อย - ไร่คา ตำบลลาดโพธิ์ อำเภอบ้านลาด จังหวัดเพชรบุรี	เพื่อให้คูคลองไม่ ตื้นเขิน น้ำไหลเวียน ได้สะดวก	สายจากบ้านนางมณี สุขเสี่ยม ถึงนางนางผวน สีกะเซน หมู่ที่ 2 บ้านคอกข่อย - ไร่คา ตำบลลาดโพธิ์	-	80,000	-	-	-	ร้อยละ 80 ของ พื้นที่ไม่มีน้ำท่วมขัง	การระบายน้ำไหล สะดวก ลดปัญหา น้ำท่วมขัง	กองช่าง

ที่	โครงการ	วัตถุประสงค์	เป้าหมาย (ผลผลิตของโครงการ)	งบประมาณ					ตัวชี้วัด (KPI)	ผลที่คาดว่าจะได้รับ	หน่วยงาน รับผิดชอบหลัก
				2566 บาท	2567 บาท	2568 บาท	2569 บาท	2570 บาท			
9	โครงการขุดลอกคลองจากบ้านนายเฉลียว ทวีสุข หมู่ที่ 2 บ้านดอยข่อย - ไร่คา ตำบลลาดโพธิ์ ถึง หมู่ที่ 1 ตำบลสะพานไกร อำเภอบ้านลาด จังหวัดเพชรบุรี (แก้ไข ครั้งที่ 1 วันที่ 12 เมษายน 2565)	เพื่อให้คูคลองไม่ตื้นเขิน น้ำไหลเวียนได้สะดวก	สายจากบ้านนายเฉลียว ทวีสุข หมู่ที่ 2 บ้านดอยข่อย - ไร่คา ตำบลลาดโพธิ์ ถึง หมู่ที่ 1 ตำบลสะพานไกร	80,000	-	-	-	-	ร้อยละ 80 ของพื้นที่ไม่มีน้ำท่วมขัง	การระบายน้ำไหลสะดวก ลดปัญหาน้ำท่วมขัง	กองช่าง
10	โครงการขุดลอกสระจ้อย พร้อมคลองระบายน้ำสุธรรมชาติ หมู่ที่ 2 บ้านดอยข่อย - ไร่คา ตำบลลาดโพธิ์ อำเภอบ้านลาด จังหวัดเพชรบุรี	เพื่อให้สระน้ำและคูคลองไม่ตื้นเขิน น้ำไหลเวียนได้สะดวก	ขุดลอกสระจ้อย พร้อมคลองระบายน้ำ หมู่ที่ 2 บ้านดอยข่อย - ไร่คา ตำบลลาดโพธิ์	-	-	-	50,000	-	ร้อยละ 80 ของพื้นที่ไม่มีน้ำท่วมขัง	การระบายน้ำไหลสะดวก ลดปัญหาน้ำท่วมขัง	กองช่าง
11	โครงการขุดลอกคลองจากบ้านนายสาโรจน์ ประเทืองทิน บ้านหัวโรง ถึง นานางผวน สีกระเชน หมู่ที่ 2 บ้านดอยข่อย - ไร่คา ตำบลลาดโพธิ์ อำเภอบ้านลาด จังหวัดเพชรบุรี (เพิ่มเติม ครั้งที่ 1 ลำดับที่ 1 หน้า 7 วันที่ 20 พฤษภาคม 2565)	เพื่อให้คูคลองไม่ตื้นเขิน น้ำไหลเวียนได้สะดวก	จากบ้านนายสาโรจน์ ประเทืองทิน บ้านหัวโรง ถึง นานางผวน สีกระเชน หมู่ที่ 2 บ้านดอยข่อย - ไร่คา ตำบลลาดโพธิ์	-	-	-	-	100,000	ร้อยละ 80 ของพื้นที่ไม่มีน้ำท่วมขัง	การระบายน้ำไหลสะดวก ลดปัญหาน้ำท่วมขัง	กองช่าง
12	โครงการขุดลอกคลองลาดโพธิ์ หมู่ที่ 3 บ้านลาดโพธิ์ ตำบลลาดโพธิ์ อำเภอบ้านลาด จังหวัดเพชรบุรี	เพื่อเป็นการระบายน้ำไหลสะดวก ไม่ก่อให้เกิดน้ำท่วม	คลองลาดโพธิ์ หมู่ที่ 3 บ้านลาดโพธิ์	-	-	50,000	-	-	ร้อยละ 80 ของพื้นที่ไม่มีน้ำท่วม	การระบายน้ำไหลสะดวก ลดปัญหาน้ำท่วม	กองช่าง
13	โครงการขุดลอกดินตะกอนสายโรงสีเพชรบุรีอินเตอร์ไรซ์ ถึง บ้านเหมืองหาม หมู่ที่ 4 ตำบลลาดโพธิ์ อำเภอบ้านลาด จังหวัดเพชรบุรี	เพื่อเป็นการระบายน้ำไหลสะดวก ไม่ก่อให้เกิดน้ำท่วม	สายโรงสีเพชรบุรีอินเตอร์ไรซ์ ถึงบ้านเหมืองหาม หมู่ที่ 4 ตำบลลาดโพธิ์	-	-	-	50,000	-	ร้อยละ 80 ของพื้นที่ไม่มีน้ำท่วม	การระบายน้ำไหลสะดวก ลดปัญหาน้ำท่วม	กองช่าง

ที่	โครงการ	วัตถุประสงค์	เป้าหมาย (ผลผลิตของโครงการ)	งบประมาณ					ตัวชี้วัด (KPI)	ผลที่คาดว่าจะได้รับ	หน่วยงาน รับผิดชอบ หลัก
				2566 บาท	2567 บาท	2568 บาท	2569 บาท	2570 บาท			
14	โครงการขุดลอกดินตะกอนคลองสายเหมืองหาม - ปากง่าม หมู่ที่ 4 ตำบลลาดโพธิ์ อำเภอบ้านลาด จังหวัดเพชรบุรี	เพื่อเป็นการระบายน้ำไหลสะดวก ไม่ก่อให้เกิดน้ำท่วม	คลองสายเหมืองหาม - ปากง่าม หมู่ที่ 4 ตำบลลาดโพธิ์ อำเภอบ้านลาด	-	-	-	-	50,000	ร้อยละ 80 ของพื้นที่ไม่มีน้ำท่วม	การระบายน้ำไหลสะดวก ลดปัญหาน้ำท่วม	กองช่าง
15	โครงการขุดลอกคลองจากหนองตาอี ถึงคลองตาบัว หมู่ที่ 1 บ้านท้ายหลวง ตำบลสะพานไกร อำเภอบ้านลาด จังหวัดเพชรบุรี	เพื่อเป็นการระบายน้ำไหลสะดวก ไม่ก่อให้เกิดน้ำท่วม	จากหนองตาอี ถึงคลองตาบัว หมู่ที่ 1 บ้านท้ายหลวง ตำบลสะพานไกร	-	-	80,000	-	-	ร้อยละ 80 ของพื้นที่ไม่มีน้ำท่วม	การระบายน้ำไหลสะดวก ลดปัญหาน้ำท่วม	กองช่าง
16	โครงการขุดลอกกำจัดวัชพืชคลอง D 3 ถึงคลองบางจาก หมู่ที่ 2 บ้านสะพานไกร ตำบลสะพานไกร อำเภอบ้านลาด จังหวัดเพชรบุรี	เพื่อเป็นการระบายน้ำให้น้ำไหลสะดวกไม่ให้เกิดน้ำท่วม	คลอง D 3 ถึงคลองบางจาก หมู่ที่ 2 บ้านสะพานไกร ตำบลสะพานไกร อำเภอบ้านลาด จังหวัดเพชรบุรี	-	-	-	150,000	-	ร้อยละ 80 ของพื้นที่ไม่มีน้ำท่วมขัง	การระบายน้ำไหลสะดวก ลดปัญหาน้ำท่วมขัง	กองช่าง
17	โครงการขุดลอกคลองบางจากสายตาลหุย ถึง ถนนสายนาบอม หมู่ที่ 3 บ้านดอนโตน ตำบลสะพานไกร อำเภอบ้านลาด จังหวัดเพชรบุรี	เพื่อเป็นการระบายน้ำให้น้ำไหลสะดวกไม่ให้เกิดน้ำท่วม	คลองบางจากสายตาลหุย ถึง ถนนสายนาบอม หมู่ที่ 3 บ้านดอนโตน ตำบลสะพานไกร	-	40,000	-	-	-	ร้อยละ 80 ของพื้นที่ไม่มีน้ำท่วมขัง	การระบายน้ำไหลสะดวก ลดปัญหาน้ำท่วมขัง	กองช่าง
18	โครงการกำจัดวัชพืช คลอง D1 ตลอดสาย หมู่ที่ 3 บ้านดอนโตน ตำบลสะพานไกร อำเภอบ้านลาด จังหวัดเพชรบุรี	เพื่อเป็นการระบายน้ำให้น้ำไหลสะดวกไม่ให้เกิดน้ำท่วม	คลอง D 1 ตลอดสาย หมู่ที่ 3 บ้านดอนโตน ตำบลสะพานไกร ช่วงที่ 1 เริ่มต้นจากแยกนางเปราะ สิ้นสุดแยกนาบอม	-	100,000	-	-	-	ร้อยละ 80 ของพื้นที่ไม่มีน้ำท่วมขัง	การระบายน้ำไหลสะดวก ลดปัญหาน้ำท่วมขัง	กองช่าง
19	โครงการขุดลอกคลองกำจัดวัชพืช คลองบางจาก ตั้งแต่บ้านดอนซ้อฟ้า ถึง ตำบลบ้านทาน หมู่ที่ 3 บ้านดอนโตน ตำบลสะพานไกร อำเภอบ้านลาด จังหวัดเพชรบุรี	เพื่อให้คูคลองไม่ตื้นเขิน น้ำไหลเวียนได้สะดวก	ตั้งแต่บ้านดอนซ้อฟ้า ถึง ตำบลบ้านทาน หมู่ที่ 3 บ้านดอนโตน ตำบลสะพานไกร	-	-	150,000	-	-	ร้อยละ 80 ของพื้นที่ไม่มีน้ำท่วมขัง	การระบายน้ำไหลสะดวก ลดปัญหาน้ำท่วมขัง	กองช่าง

ที่	โครงการ	วัตถุประสงค์	เป้าหมาย (ผลผลิตของโครงการ)	งบประมาณ					ตัวชี้วัด (KPI)	ผลที่คาดว่าจะได้รับ	หน่วยงาน รับผิดชอบ หลัก
				2566 บาท	2567 บาท	2568 บาท	2569 บาท	2570 บาท			
20	โครงการขุดลอกคูคลองในเขตองค์การบริหารส่วนตำบลโรงเข้	เพื่อให้คูคลองไม่ตื้นเขิน น้ำไหลเวียนได้สะดวก	ขุดลอกคูคลองภายในเขต อบต.โรงเข้ ทั้ง 3 ตำบล 12 หมู่บ้าน หมู่ที่ 1 - 5 ตำบลโรงเข้ หมู่ที่ 1 - 4 ตำบลลาดโพธิ์ หมู่ที่ 1 - 3 ตำบลสะพานไกร	200,000	200,000	200,000	200,000	200,000	ประชาชนที่ใช้น้ำทำการเกษตร	ประชาชนมีน้ำอุปโภค - บริโภค	กองช่าง
21	โครงการกำจัดวัชพืชในคูคลองในเขตองค์การบริหารส่วนตำบลโรงเข้	เพื่อให้คูคลองไม่ตื้นเขิน น้ำไหลเวียนได้สะดวก	กำจัดวัชพืชในคูคลองภายในเขต อบต.โรงเข้ ทั้ง 3 ตำบล 12 หมู่บ้าน หมู่ที่ 1 - 5 ตำบลโรงเข้ หมู่ที่ 1 - 4 ตำบลลาดโพธิ์ หมู่ที่ 1 - 3 ตำบลสะพานไกร	200,000	200,000	200,000	200,000	200,000	ประชาชนที่ใช้น้ำทำการเกษตร	ประชาชนมีน้ำอุปโภค - บริโภค	กองช่าง
22	โครงการอาสาสมัครท้องถิ่นรักษ์โลก	เพื่อส่งเสริมให้จิตอาสารักษ์โลกและประชาชนทั่วไปมีความรู้ความเข้าใจในด้านการอนุรักษ์สิ่งแวดล้อม	อาสาสมัครท้องถิ่นรักษ์โลกและประชาชนทั่วไปในเขต อบต.โรงเข้	50,000	50,000	50,000	50,000	50,000	จำนวนอาสาสมัคร	อาสาสมัครท้องถิ่นรักษ์โลกและประชาชน มีความรู้ความเข้าใจมากขึ้น	สำนักปลัด
รวม	22 โครงการ	-	-	665,000	750,000	760,000	850,000	650,000	-	-	-

ก.ยุทธศาสตร์ชาติ 20 ปี

ข.แผนพัฒนาเศรษฐกิจและสังคมแห่งชาติ ฉบับที่ 13

ค.Sustainable Development Goals: SDGs

ง.ยุทธศาสตร์จังหวัด

จ.ยุทธศาสตร์การพัฒนาขององค์กรปกครองส่วนท้องถิ่นในเขตจังหวัด

2.ยุทธศาสตร์

3.1 กลยุทธ์

1) แผนงานการศึกษา

ยุทธศาสตร์ที่ 3

หมวดหมายที่ 9

เป้าหมายที่ 4

ยุทธศาสตร์ที่ 2

ยุทธศาสตร์ที่ 2

ยุทธศาสตร์ที่ 2

กลยุทธ์ ที่ 1

ด้านการพัฒนาและเสริมสร้างศักยภาพคน

ไทยมีความยากจนข้ามรุ่นลดลง และมีความคุ้มครองทางสังคมที่เพียงพอ เหมาะสม

สร้างหลักประกันว่าทุกคนมีการศึกษาที่มีคุณภาพอย่างครอบคลุมและเท่าเทียมและสนับสนุนโอกาสในการเรียนรู้ตลอดชีวิต

ด้านการส่งเสริมคุณภาพชีวิต

ด้านการส่งเสริมคุณภาพชีวิต

การพัฒนาการส่งเสริมการศึกษาและคุณภาพชีวิต

พัฒนาการศึกษาทั้งในระบบและนอกระบบ

ที่	โครงการ	วัตถุประสงค์	เป้าหมาย (ผลผลิตของโครงการ)	งบประมาณ					ตัวชี้วัด (KPI)	ผลที่คาดว่าจะได้รับ	หน่วยงาน รับผิดชอบหลัก
				2566 บาท	2567 บาท	2568 บาท	2569 บาท	2570 บาท			
1	ค่าอาหารเสริม (นม)	เพื่อให้เด็กศูนย์พัฒนาเด็กเล็กและเด็กนักเรียนในโรงเรียนได้รับนมที่มาตรฐาน	- อาหารเสริม (นม) สำหรับเด็กเล็กในศูนย์พัฒนาเด็กเล็ก ของ อบต.โรงเข้ จำนวน 280 วัน - อาหารเสริม (นม) สำหรับนักเรียน ร.ร.วัดหนองกาทอง, ร.ร.วัดดอนกอก, ร.ร.วัดห้วยและ ร.ร.บ้านลาดโพธิ์ จำนวน 260 วัน	600,000	600,000	600,000	600,000	600,000	ร้อยละ 100 ของเด็กในศูนย์พัฒนาเด็กเล็กใน อบต.โรงเข้ จำนวน 4 ศูนย์ ร้อยละ 100 ของเด็กนักเรียนในโรงเรียน จำนวน 4 โรงเรียน	เด็กเล็กในศูนย์พัฒนา 4 ศูนย์ และเด็กนักเรียนในโรงเรียน 4 โรงเรียน มีคุณภาพ	สำนักปลัด
2	โครงการอบรมคุณธรรมจริยธรรม	เพื่อส่งเสริมให้คณะผู้บริหาร สมาชิก พนักงานส่วนตำบล และพนักงานจ้าง เด็กนักเรียนมีคุณธรรมจริยธรรม	นักเรียน ทั้ง 4 โรงเรียน ในเขต อบต.โรงเข้ คณะผู้บริหาร สมาชิก พนักงานส่วนตำบลและพนักงานจ้าง อบต.โรงเข้	20,000	20,000	20,000	20,000	20,000	ร้อยละ 100 ของผู้เข้ารับการอบรม	เด็กและคณะผู้บริหารมีคุณธรรมจริยธรรมและสามารถดำรงชีวิตได้อย่างมีความสุข	สำนักปลัด

ที่	โครงการ	วัตถุประสงค์	เป้าหมาย (ผลผลิตของโครงการ)	งบประมาณ					ตัวชี้วัด (KPI)	ผลที่คาดว่าจะได้รับ	หน่วยงาน รับผิดชอบหลัก
				2566 บาท	2567 บาท	2568 บาท	2569 บาท	2570 บาท			
3	โครงการสนับสนุนค่าใช้จ่ายการบริหารสถานศึกษาสำหรับศูนย์พัฒนาเด็กเล็ก	เพื่อให้เด็กศูนย์พัฒนาเด็กเล็กมีคุณภาพมาตรฐาน	<p>- เป็นค่าอาหารกลางวันให้แก่เด็กเล็กในศูนย์พัฒนาเด็กเล็กของ อบต.โรงเข้ จำนวน 4 ศูนย์ จำนวน 245 วัน/70 คน /20 บาท เป็นเงิน 343,000 บาท</p> <p>- ค่าจัดการเรียนการสอน ให้แก่เด็กในศูนย์พัฒนาเด็กเล็ก ของ อบต.โรงเข้ จำนวน 4 ศูนย์ จำนวน 70 คน/1,700 บาท เป็นเงิน 119,000 บาท</p> <p>- เป็นค่าหนังสือเรียน จำนวน 200 บาท/คน/ปี จำนวน 70 คน เป็นเงิน 14,000 บาท</p> <p>- ค่าอุปกรณ์การเรียน จำนวน 200 บาท/คน/ปี จำนวน 70 คน เป็นเงิน 14,000 บาท</p> <p>- ค่าเครื่องแบบนักเรียน จำนวน 300 บาท /คน/ปี จำนวน 70 คน เป็นเงิน 21,000 บาท และค่ากิจกรรมพัฒนาผู้เรียน จำนวน 430 บาท/คน/ปี จำนวน 70 คน เป็นเงิน 30,100 บาท รวมเป็นเงิน 541,100 บาท ให้แก่เด็กเล็กในศูนย์พัฒนาเด็กเล็กของ อบต.โรงเข้ จำนวน 4 ศูนย์</p>	600,000	600,000	600,000	600,000	600,000	ร้อยละ 100 ของเด็กในศูนย์พัฒนาเด็กเล็กในอบต.โรงเข้ จำนวน 4 ศูนย์	เด็กเล็กในศูนย์พัฒนา 4 ศูนย์ มีคุณภาพ	สำนักปลัด

ที่	โครงการ	วัตถุประสงค์	เป้าหมาย (ผลผลิตของโครงการ)	งบประมาณ					ตัวชี้วัด (KPI)	ผลที่คาดว่าจะได้รับ	หน่วยงาน รับผิดชอบ หลัก
				2566 บาท	2567 บาท	2568 บาท	2569 บาท	2570 บาท			
4	อาหารกลางวันโรงเรียนสำหรับนักเรียน	เด็กนักเรียนได้รับประทานอาหารที่มีคุณภาพและมาตรฐาน	นักเรียนจำนวน 4 โรงเรียน ได้แก่ โรงเรียนวัดดอกกอก, โรงเรียนวัดหนองกาทอง, โรงเรียนวัดห้วยและโรงเรียนบ้านลาดโพธิ์	1,000,000	1,000,000	1,000,000	1,000,000	1,000,000	ร้อยละ 100 ของเด็กที่ทานอาหาร	เด็กมีการเจริญเติบโตและมีพัฒนาการที่เหมาะสมกับวัย	ร.ร.วัดดอนกอก ร.ร.วัดหนองกาทอง ร.ร.วัดดอนห้วย ร.ร.บ้านลาดโพธิ์
5	อุดหนุนโรงเรียนในเขตองค์การบริหารส่วนตำบลโรงเข้ ในการจ้างครูอัตราจ้าง	เพื่อส่งเสริมการศึกษแก่นักเรียนในตำบลโรงเข้ให้ได้มาตรฐาน	นักเรียนโรงเรียนทั้ง 4 โรงเรียน ได้แก่ รร.วัดดอนกอก, รร.วัดหนองกาทอง, รร.วัดห้วย และ รร.บ้านลาดโพธิ์	-	-	360,000	-	-	นักเรียนมีคุณภาพทางการศึกษาเพิ่มขึ้นร้อยละ 90	เด็กนักเรียนมีคุณภาพชีวิตที่ดีขึ้น	ร.ร.วัดดอนกอก ร.ร.วัดหนองกาทอง ร.ร.วัดดอนห้วย ร.ร.บ้านลาดโพธิ์
6	โครงการพัฒนาภาษาอังกฤษ	เพื่อส่งเสริมการศึกษแก่นักเรียนในตำบลโรงเข้ให้ได้มาตรฐาน	พัฒนาทักษะการสื่อสารภาษาอังกฤษนักเรียนโรงเรียนวัดห้วย	72,000	-	-	-	-	นักเรียนมีคุณภาพทางการศึกษาเพิ่มขึ้นร้อยละ 90	เด็กนักเรียนมีคุณภาพชีวิตที่ดีขึ้น	ร.ร.วัดดอนห้วย
7	โครงการวันเด็กแห่งชาติ	เพื่อให้เด็กได้มีกิจกรรมตามมาตรฐาน	เด็กนักเรียนในโรงเรียน ทั้ง 4 โรงเรียน และเด็กๆในเขต อบต.โรงเข้ ทั้ง 12 หมู่บ้าน	50,000	100,000	100,000	100,000	100,000	ร้อยละ 90 ของเด็ก	เด็กมีความสุขกับงานวันเด็ก	สำนักปลัด
รวม	7 โครงการ	-	-	2,342,000	2,320,000	2,680,000	2,320,000	2,320,000			

ก.ยุทธศาสตร์ชาติ 20 ปี

ข.แผนพัฒนาเศรษฐกิจและสังคมแห่งชาติ ฉบับที่ 13

ค.Sustainable Development Goals: SDGs

ง.ยุทธศาสตร์จังหวัด

จ.ยุทธศาสตร์การพัฒนาขององค์กรปกครองส่วนท้องถิ่นในเขตจังหวัด

3.ยุทธศาสตร์

3.4 กลยุทธ์

2) แผนงานสาธารณสุข

ยุทธศาสตร์ที่ 4

หมวดหมายที่ 4

เป้าหมายที่ 3

ยุทธศาสตร์ที่ 2

ยุทธศาสตร์ที่ 2

ยุทธศาสตร์ที่ 3

กลยุทธ์ ที่ 4

ด้านการสร้างโอกาสและความเสมอภาคทางสังคม

ไทยเป็นศูนย์กลางทางการแพทย์และสุขภาพมูลค่าสูง

สร้างหลักประกันว่าคนมีชีวิตที่มีสุขภาพดีและส่งเสริมสวัสดิภาพสำหรับทุกคนในทุกวัย

ด้านการส่งเสริมคุณภาพชีวิต

ด้านการส่งเสริมคุณภาพชีวิต

ด้านการส่งเสริมการศึกษา และพัฒนาคุณภาพชีวิต

ส่งเสริมสุขภาพอนามัย การป้องกันโรค รวมถึงการป้องกันและแก้ไขปัญหาเสพติด

ที่	โครงการ	วัตถุประสงค์	เป้าหมาย (ผลผลิตของโครงการ)	งบประมาณ					ตัวชี้วัด (KPI)	ผลที่คาดว่าจะได้รับ	หน่วยงาน รับผิดชอบหลัก
				2566 บาท	2567 บาท	2568 บาท	2569 บาท	2570 บาท			
1	โครงการหมู่บ้านปลอดยุ่งลาย	เพื่อให้ประชาชนในเขต อบต.โรงเข้ปลอดภัยจากโรคไข้เลือดออก	พ่นหมอกควันกำจัดยุ่งลายในเขต อบต.โรงเข้ จำนวน 12 หมู่บ้าน โรงเรียนจำนวน 4 โรงเรียน	70,000	70,000	70,000	70,000	70,000	ร้อยละของหมู่บ้านที่มีความปลอดภัยจากโรคไข้เลือดออกลดลง	อัตราป่วยด้วยโรคไข้เลือดออกลดลง	สำนักปลัด
2	โครงการรณรงค์ป้องกันโรคพิษสุนัขบ้า	เพื่อป้องกันโรคพิษสุนัขบ้า	พื้นที่ในเขต อบต.โรงเข้ จำนวน 12 หมู่บ้าน	50,000	50,000	50,000	50,000	50,000	จำนวนสุนัขและสัตว์อื่นๆได้รับการฉีดวัคซีนป้องกันโรคพิษสุนัขบ้าลดลง	ประชาชนปลอดภัยจากโรคพิษสุนัขบ้า	สำนักปลัด
3	โครงการอบรมให้ความรู้เกี่ยวกับการป้องกันโรคเอดส์	เพื่อให้ประชาชนรู้จักวิธีป้องกันตนเองและมีความรู้เรื่องโรคเอดส์	ประชาชนในเขต อบต.โรงเข้ จำนวน 12 หมู่บ้าน	30,000	30,000	30,000	30,000	30,000	จำนวนผู้เข้าร่วมอบรม	ประชาชนมีความรู้และสามารถป้องกันโรคเอดส์ได้	สำนักปลัด
4	โครงการรณรงค์ต่อต้านการสูบบุหรี่	เพื่อให้ประชาชนตระหนักถึงโทษของบุหรี่	ประชาชนจำนวน 12 หมู่บ้าน	10,000	10,000	10,000	10,000	10,000	ร้อยละของประชาชนที่มีการเสี่ยงลดน้อยลง	ประชาชนตระหนักถึงโทษของบุหรี่และไม่สูบบุหรี่	สำนักปลัด

ที่	โครงการ	วัตถุประสงค์	เป้าหมาย (ผลผลิตของโครงการ)	งบประมาณ					ตัวชี้วัด (KPI)	ผลที่คาดว่าจะได้รับ	หน่วยงาน รับผิดชอบ หลัก
				2566 บาท	2567 บาท	2568 บาท	2569 บาท	2570 บาท			
5	โครงการพระราชดำริด้าน สาธารณสุข	เพื่อให้ประชาชนมี คุณภาพที่ดี	ประชาชนในเขต อบต.โรงเข้ทั้ง 12 หมู่ บ้านๆ ละ 20 คน รวมเป็น 240 คน	240,000	240,000	240,000	240,000	240,000	ประชาชนในหมู่ บ้าน 240 คน	ประชาชนใน เขต อบต.โรงเข้ มีสุขภาพแข็งแรง	สำนักปลัด
6	โครงการสัตว์ปลอดโรคคนปลอดภัย จากโรคพิษสุนัขบ้า ตามพระปณิธาน ศ.ดร.สมเด็จพระเจ้าน้องนางเธอ เจ้าฟ้าจุฬาภรณวลักษณ์ อัครราช กุมารี กรมพระศรีสวางควัฒน วรชัตติยราชชนารี	เพื่อขับเคลื่อนโครง การสัตว์ปลอดโรค คน ปลอดภัยจากโรคพิษ สุนัขบ้าตามพระ ปณิธาน ศ.ดร.สมเด็จพระ เจ้าน้องนางเธอ เจ้าฟ้าจุฬาภรณ วลักษณ์อัครราชกุมารี	จำนวนประชากรสุนัข ในพื้นที่เขตองค์การ บริหารส่วนตำบลโรงเข้ ที่ขึ้นทะเบียนไว้ ได้รับการควบคุมและป้องกันพิษสุนัขบ้า	50,000	50,000	50,000	50,000	50,000	สุนัขในพื้นที่ อบต.โรงเข้ ได้รับความ ควบคุมและ ป้องกันโรคพิษ สุนัขบ้า ร้อยละ 100 ของ ข้อมูล จำนวนสุนัข	ในพื้นที่องค์การ บริหารส่วนตำ บาลโรงเข้ปลอด จากโรคพิษสุนัข บ้า	สำนักปลัด งานปลัด
7	โครงการสำรวจข้อมูลจำนวนสัตว์ และขึ้นทะเบียนสัตว์ ตามโครงการ สัตว์ปลอดโรค คนปลอดภัยจากโรค พิษสุนัขบ้าตามพระปณิธาน ศาสตราจารย์ ดร.สมเด็จพระเจ้าน้อง นางเธอเจ้าฟ้าจุฬาภรณวลักษณ์ อัครราชกุมารี กรมพระศรีสวางควัฒน วรชัตติยราชชนารี	เพื่อสำรวจข้อมูล จำนวนสัตว์และขึ้น ทะเบียนสัตว์ตาม โครงการสัตว์ปลอด โรค คนปลอดภัย จากโรคพิษสุนัขบ้า ตามพระปณิธาน ศ.ดร.สมเด็จพระเจ้า น้องนางเธอเจ้าฟ้าจุฬา ภรณวลักษณ์อัคร ราชกุมารี	จำนวนประชากรสุนัข ในพื้นที่เขต องค์การบริหารส่วนตำบลโรงเข้ ที่ขึ้น ทะเบียนไว้ได้รับการควบคุมและป้องกัน พิษสุนัขบ้า	10,000	10,000	10,000	10,000	10,000	สุนัขในพื้นที่ องค์การบริหาร ส่วนตำบลโรงเข้ ได้รับการควบคุม และป้องกัน โรคพิษสุนัขบ้า ร้อยละ ๘๐ ของ ข้อมูลจำนวนสุนัข	ในพื้นที่องค์การ บริหารส่วน ตำบลโรงเข้ ปลอดจากโรค พิษสุนัขบ้า	สำนักปลัด

ที่	โครงการ	วัตถุประสงค์	เป้าหมาย (ผลผลิตของโครงการ)	งบประมาณ					ตัวชี้วัด (KPI)	ผลที่คาดว่าจะได้รับ	หน่วยงาน รับผิดชอบ หลัก
				2566 บาท	2567 บาท	2568 บาท	2569 บาท	2570 บาท			
8	เงินอุดหนุนสำหรับสนับสนุนการพัฒนาคุณภาพการให้บริการด้านสาธารณสุขของสถานอนามัยที่ถ่ายโอนให้แก่องค์กรปกครองส่วนท้องถิ่น	เพื่อให้การบริการด้านสาธารณสุขมีคุณภาพมาตรฐานมากขึ้น	สถานอนามัย ทั้ง 3 แห่งภายในเขตองค์การบริหารส่วนตำบลโรงเข้	100,000	100,000	100,000	100,000	100,000	ประชาชนที่มาใช้บริการจากสถานอนามัยทั้ง 3 แห่ง	สถานอนามัยทั้ง 3 แห่งในเขต อบต.ตำบลโรงเข้ มีคุณภาพมากขึ้น	สำนักปลัด
9	เงินอุดหนุนสำหรับขับเคลื่อนโครงการสัตว์ปลอดโรค คนปลอดภัย จากโรคพิษสุนัขบ้าตามพระปณิธาน ศาสตราจารย์ ดร.สมเด็จพะเจ้าอนุวงศ์ราชกุมารี กรมพระศรีสวางควัฒน วรขัตติยราชนารี	เพื่อขับเคลื่อนตามโครงการสัตว์ปลอดโรค คนปลอดภัย จากโรคพิษสุนัขบ้าตามพระปณิธาน ศ.ดร. สมเด็จพระเจ้าน้องนางเธอเจ้าฟ้าจุฬาภรณวลัยลักษณ์ อัครราชกุมารี กรมพระศรีสวางควัฒน วรขัตติยราชนารี	จำนวนประชากรสุนัข ในพื้นที่เขตองค์การบริหารส่วนตำบลโรงเข้ ที่ขึ้นทะเบียนไว้ได้รับการควบคุมและป้องกันพิษสุนัขบ้า	30,000	30,000	30,000	30,000	30,000	สุนัขในพื้นที่ องค์การบริหารส่วนตำบลโรงเข้ ได้รับการควบคุมและป้องกันโรคพิษสุนัขบ้าร้อยละ 80 ของข้อมูลจำนวนสุนัข	ในพื้นที่องค์การบริหารส่วนตำบลโรงเข้ ปลอดภัยจากโรคพิษสุนัขบ้า	สำนักปลัด
10	โครงการป้องกันและควบคุมการระบาดของโรคติดต่อ	เพื่อป้องกันและควบคุมการระบาดของโรคติดต่อภายในเขตองค์การบริหารส่วนตำบลโรงเข้	ประชาชนในเขตองค์การบริหารส่วนตำบลโรงเข้ ทั้ง ๑๒ หมู่บ้าน	100,000	100,000	100,000	100,000	100,000	ร้อยละของประชาชนที่เกิดโรคระบาด	ประชาชนในเขต องค์การบริหารส่วนตำบลโรงเข้ ปลอดภัยจากโรคติดต่อ	สำนักปลัด
11	โครงการช่วยเหลือประชาชนด้านสาธารณสุข	เพื่อช่วยเหลือประชาชนด้านสาธารณสุข	ประชาชนในเขต อบต.โรงเข้ ที่ประสบภัยด้านสาธารณสุข	200,000	200,000	200,000	200,000	200,000	จำนวนประชาชนที่เดือดร้อนด้านสาธารณสุข	ประชาชนมีคุณภาพชีวิตที่ดีขึ้น	สำนักปลัด

ที่	โครงการ	วัตถุประสงค์	เป้าหมาย (ผลผลิตของโครงการ)	งบประมาณ					ตัวชี้วัด (KPI)	ผลที่คาดว่าจะได้รับ	หน่วยงาน รับผิดชอบ หลัก
				2566 บาท	2567 บาท	2568 บาท	2569 บาท	2570 บาท			
12	โครงการฝึกอบรมให้ความรู้เกี่ยวกับยาเสพติด	เพื่อให้ประชาชนห่างไกลจากยาเสพติดและรู้จักวิธีป้องกันตนเอง	ประชาชน จำนวน 12 หมู่บ้าน	30,000	30,000	30,000	30,000	30,000	ร้อยละของประชาชนในตำบลลดน้อยลง	ประชาชนได้รู้วิธีป้องกันตนเองให้ห่างไกลจากยาเสพติด	สำนักปลัด
รวม	12 โครงการ	-	-	920,000	890,000	890,000	890,000	890,000	-	-	-

ก.ยุทธศาสตร์ชาติ 20 ปี

ข.แผนพัฒนาเศรษฐกิจและสังคมแห่งชาติ ฉบับที่ 13

ค.Sustainable Development Goals: SDGs

ง.ยุทธศาสตร์จังหวัด

จ.ยุทธศาสตร์การพัฒนาขององค์กรปกครองส่วนท้องถิ่นในเขตจังหวัด

3.ยุทธศาสตร์

3.4 กลยุทธ์

3) แผนงานสังคมสงเคราะห์

ยุทธศาสตร์ที่ 2

หมวดหมายที่ 1

เป้าหมายที่ 2

ยุทธศาสตร์ที่ 2

ยุทธศาสตร์ที่ 2

ยุทธศาสตร์ที่ 3

กลยุทธ์ ที่ 4

ด้านการสร้างความสามารถในการแข่งขัน

ไทยเป็นประเทศชั้นนำด้านสินค้าเกษตรและแปรรูปมูลค่าสูง

ยุติความหิวโหยบรรลุความมั่นคงทางอาหารและยกระดับโภชนาการและส่งเสริมเกษตรกรรมที่ยั่งยืน

ด้านการส่งเสริมคุณภาพชีวิต

ด้านการส่งเสริมคุณภาพชีวิต

ด้านการส่งเสริมการศึกษา และพัฒนาคุณภาพชีวิต

ส่งเสริมสุขภาพอนามัย การป้องกันโรค รวมถึงการป้องกันและแก้ไขปัญหาเสพติด

ที่	โครงการ	วัตถุประสงค์	เป้าหมาย (ผลผลิตของโครงการ)	งบประมาณ					ตัวชี้วัด (KPI)	ผลที่คาดว่าจะได้รับ	หน่วยงาน รับผิดชอบหลัก
				2566 บาท	2567 บาท	2568 บาท	2569 บาท	2570 บาท			
1	โครงการพัฒนาคุณภาพชีวิตผู้สูงอายุ ในเขตองค์การบริหารส่วนตำบลโรงเข้	เพื่อฝึกอบรมให้ผู้สูงอายุมีความรู้เกี่ยวกับการพัฒนาคุณภาพชีวิต	ผู้สูงอายุ ในเขต อบต.โรงเข้ ทั้ง 3 ตำบล	80,000	80,000	80,000	80,000	90,000	ร้อยละ 80 ของผู้สูงอายุที่ร่วมฝึกอบรมมีคุณภาพเพิ่มขึ้น	ผู้สูงอายุมีความรู้ มีกำลังใจและมีคุณภาพชีวิตที่ดีขึ้น	สำนักปลัด
2	โครงการสนับสนุนยกระดับคุณภาพชีวิตคนพิการ	เพื่อฝึกอบรมความรู้ด้านคุณภาพชีวิตให้คนพิการ	คนพิการในเขต อบต.โรงเข้ ทั้ง 3 ตำบล	30,000	30,000	30,000	30,000	30,000	ร้อยละ 80 ของคนพิการมีคุณภาพเพิ่มขึ้น	คนพิการมีความรู้ มีกำลังใจและมีคุณภาพชีวิตที่ดีขึ้น	สำนักปลัด
3	โครงการเยี่ยมเยียนผู้สูงอายุ	เพื่อออกเยี่ยมเยียนดูแลผู้สูงอายุ	ผู้สูงอายุในเขต อบต.โรงเข้ ทั้ง 3 ตำบล	7,000	7,000	7,000	7,000	7,000	ร้อยละของผู้สูงอายุได้รับความช่วยเหลือในเบื้องต้น	ผู้สูงอายุได้รับการดูแลอย่างทั่วถึง	สำนักปลัด
4	โครงการช่วยเหลือประชาชนด้านคุณภาพชีวิต	เพื่อช่วยเหลือประชาชนในการเกิดประสพภัยต่างๆ	ช่วยเหลือประชาชนที่ประสบภัยต่างๆ ในเขตองค์การบริหารส่วนตำบลโรงเข้ ทั้ง 3 ตำบล	300,000	300,000	300,000	300,000	300,000	ร้อยละของผู้ประสบภัยได้รับความช่วยเหลือในเบื้องต้น	ประชาชนมีคุณภาพชีวิตที่ดีขึ้น	สำนักปลัด
รวม	4 โครงการ	-	-	417,000	417,000	417,000	417,000	427,000	-	-	-

ก.ยุทธศาสตร์ชาติ 20 ปี

ยุทธศาสตร์ที่ 2

ด้านการสร้างความสามารถในการแข่งขัน

ข.แผนพัฒนาเศรษฐกิจและสังคมแห่งชาติ ฉบับที่ 13

หมวดหมายที่ 1

ไทยเป็นประเทศชั้นนำด้านสินค้าเกษตรและแปรรูปมูลค่าสูง

ค.Sustainable Development Goals: SDGs

เป้าหมายที่ 2

ยุติความหิวโหยบรรลุความมั่นคงทางอาหารและยกระดับโภชนาการและส่งเสริมเกษตรกรรมที่ยั่งยืน

ง.ยุทธศาสตร์จังหวัด

ยุทธศาสตร์ที่ 2

ด้านการส่งเสริมคุณภาพชีวิต

จ.ยุทธศาสตร์การพัฒนาขององค์กรปกครองส่วนท้องถิ่นในเขตจังหวัด

ยุทธศาสตร์ที่ 2

ด้านการส่งเสริมคุณภาพชีวิต

3.ยุทธศาสตร์

ยุทธศาสตร์ที่ 3

ด้านการส่งเสริมการศึกษาและพัฒนาคุณภาพชีวิต

3.2 กลยุทธ์

กลยุทธ์ ที่ 2

พัฒนาและส่งเสริมอาชีพให้ประชาชนมีรายได้เพิ่มขึ้น

1) แผนงานสร้างความเข้มแข็งชุมชน

ที่	โครงการ	วัตถุประสงค์	เป้าหมาย (ผลผลิตของโครงการ)	งบประมาณ					ตัวชี้วัด (KPI)	ผลที่คาดว่าจะได้รับ	หน่วยงาน รับผิดชอบหลัก
				2566 บาท	2567 บาท	2568 บาท	2569 บาท	2570 บาท			
1	โครงการพัฒนาสตรีและเสริมสร้างความเข้มแข็งของครอบครัว	เพื่อให้สตรีมีศักยภาพและครอบครัวเกิดความเข้มแข็ง	อบรมสตรีในเขตองค์การบริหารส่วนตำบลโรงเข้ ปีละ 1 ครั้ง	30,000	30,000	30,000	30,000	30,000	ร้อยละ 80 ของผู้อบรมมีศักยภาพเพิ่มขึ้น	สตรีในเขต อบต.โรงเข้ มีความรู้และมีประสิทธิภาพมากขึ้น	สำนักปลัดฯ , กศน. อ.บ้านลาด
2	โครงการฝึกอาชีพระยะสั้นให้แก่ประชาชน	เพื่อให้ประชาชนมีทักษะในการประกอบอาชีพเสริม	ประชาชนในเขต อบต.โรงเข้ทั้ง 12 หมู่บ้าน	20,000	20,000	20,000	20,000	20,000	ร้อยละ 80 ของผู้อบรมมีรายได้เพิ่มขึ้น	ประชาชนได้รับความรู้และนำความรู้มาพัฒนาอาชีพสร้างรายได้	สำนักปลัดฯ , กศน. อ.บ้านลาด
3	โครงการฝึกอบรมเกษตรกรการทำปุ๋ยหมักปุ๋ยชีวภาพ	เพื่อให้เกษตรกรมีความรู้ในการลดใช้สารเคมีและปุ๋ยเคมี	เกษตรกรในเขต อบต.โรงเข้ทั้ง 12 หมู่บ้าน	30,000	30,000	30,000	30,000	30,000	ร้อยละ 100 ของประชาชนได้มีรายได้เพิ่มขึ้น	ลดต้นทุนการผลิต ผู้บริโภคและผู้ผลิตมีความปลอดภัย	สำนักปลัด กศน. บ้านลาด
4	โครงการฝึกอบรมปรับปรุงคุณภาพของดินในพื้นที่ทำการเกษตร	เพื่อให้ดินมีคุณภาพมาตรฐาน	ประชาชนจำนวน 12 หมู่บ้าน	-	-	20,000	20,000	20,000	ร้อยละของพื้นที่ทำการเกษตรมีคุณภาพ	พื้นที่ทำการเกษตรมีคุณภาพมากขึ้น	สำนักปลัด

ที่	โครงการ	วัตถุประสงค์	เป้าหมาย (ผลผลิตของโครงการ)	งบประมาณ					ตัวชี้วัด (KPI)	ผลที่คาดว่าจะได้รับ	หน่วยงาน รับผิดชอบ หลัก
				2566 บาท	2567 บาท	2568 บาท	2569 บาท	2570 บาท			
5	สนับสนุนโครงการหนึ่งตำบล หนึ่งผลิตภัณฑ์	เพื่อให้กลุ่มหนึ่งตำบล หนึ่งผลิตภัณฑ์มีทุนใน การดำเนินงาน	กลุ่มหนึ่งตำบล หนึ่งผลิตภัณฑ์ ในเขต อบต.โรงเข้	-	-	50,000	50,000	50,000	ร้อยละ 100 ของ ประชาชนได้มีราย ได้เพิ่มขึ้น	กลุ่มผลิตภัณฑ์ มีผลผลิตมากขึ้น	สำนักปลัด
6	โครงการส่งเสริมผลิตข้าวพันธุ์ดี ตำบลโรงเข้	เพื่อให้เกษตรกรมีราย ได้เพิ่มขึ้น	เกษตรกร หมู่ที่ 1 - 5 ตำบลโรงเข้ (สมาชิกแปลงใหญ่)	-	-	100,000	100,000	100,000	เกษตรกรที่เข้าร่วม โครงการ ร้อยละ 50	เกษตรกรมีราย ได้เพิ่มขึ้น	สำนักปลัด เกษตรอำเภอ
7	โครงการส่งเสริมการผลิตพืชปลอดภัย	เพื่อลดต้นทุนการผลิต เกษตรกรมีรายได้สูง ขึ้น	เกษตรกร ทั้ง 12 หมู่	-	-	50,000	50,000	50,000	เกษตรกรที่เข้าร่วม โครงการ ร้อยละ 50	เกษตรกรมีราย ได้เพิ่มขึ้นและมี สุขภาพที่แข็งแรง	สำนักปลัด เกษตรอำเภอ
รวม	7 โครงการ	-	-	80,000	80,000	300,000	300,000	300,000	-	-	-

ก.ยุทธศาสตร์ชาติ 20 ปี

ยุทธศาสตร์ที่ 2

ด้านการสร้างความสามารถในการแข่งขัน

ข.แผนพัฒนาเศรษฐกิจและสังคมแห่งชาติ ฉบับที่ 13

หมวดหมายที่ 1

ไทยเป็นประเทศชั้นนำด้านสินค้าเกษตรและแปรรูปมูลค่าสูง

ค.Sustainable Development Goals: SDGs

เป้าหมายที่ 2

ยุติความหิวโหยบรรลุความมั่นคงทางอาหารและยกระดับโภชนาการและส่งเสริมเกษตรกรรมที่ยั่งยืน

ง.ยุทธศาสตร์จังหวัด

ยุทธศาสตร์ที่ 2

ด้านการส่งเสริมคุณภาพชีวิต

จ.ยุทธศาสตร์การพัฒนาขององค์กรปกครองส่วนท้องถิ่นในเขตจังหวัด

ยุทธศาสตร์ที่ 2

ด้านการส่งเสริมคุณภาพชีวิต

3.ยุทธศาสตร์

ยุทธศาสตร์ที่ 3

ด้านการส่งเสริมการศึกษาและพัฒนาคุณภาพชีวิต

3.3 กลยุทธ์

กลยุทธ์ ที่ 6

การส่งเสริมสวัสดิการสังคม

6) แผนงานการเกษตร

ที่	โครงการ	วัตถุประสงค์	เป้าหมาย (ผลผลิตของโครงการ)	งบประมาณ					ตัวชี้วัด (KPI)	ผลที่คาดว่าจะได้รับ	หน่วยงาน รับผิดชอบหลัก
				2566 บาท	2567 บาท	2568 บาท	2569 บาท	2570 บาท			
1	โครงการช่วยเหลือประชาชนด้านเกษตรกร	เพื่อช่วยเหลือประชาชนที่มีความเดือดร้อนด้านเกษตรกร	เกษตรกร ในเขต อบต.โรงเข้ ทั้ง 3 ตำบล 12 หมู่บ้าน ที่ขึ้นทะเบียนเกษตรกรไว้	200,000	200,000	200,000	200,000	200,000	จำนวนประชากรที่เกิดความเดือดร้อน	เกษตรกรมีคุณภาพชีวิตที่ดีขึ้น	สำนักปลัด
รวม	1 โครงการ	-	-	200,000	200,000	200,000	200,000	200,000	-	-	-

ก.ยุทธศาสตร์ชาติ 20 ปี

ยุทธศาสตร์ที่ 2

ด้านการสร้างความสามารถในการแข่งขัน

ข.แผนพัฒนาเศรษฐกิจและสังคมแห่งชาติ ฉบับที่ 13

หมวดหมายที่ 1

ไทยเป็นประเทศชั้นนำด้านสินค้าเกษตรและแปรรูปมูลค่าสูง

ค.Sustainable Development Goals: SDGs

เป้าหมายที่ 2

ยุติความหิวโหยบรรลุความมั่นคงทางอาหารและยกระดับโภชนาการและส่งเสริมเกษตรกรรมที่ยั่งยืน

ง.ยุทธศาสตร์จังหวัด

ยุทธศาสตร์ที่ 2

ด้านการส่งเสริมคุณภาพชีวิต

จ.ยุทธศาสตร์การพัฒนาขององค์กรปกครองส่วนท้องถิ่นในเขตจังหวัด

ยุทธศาสตร์ที่ 2

ด้านการส่งเสริมคุณภาพชีวิต

3.ยุทธศาสตร์

ยุทธศาสตร์ที่ 3

การพัฒนาการส่งเสริมการศึกษาและพัฒนาคุณภาพชีวิต

3.3 กลยุทธ์

กลยุทธ์ ที่ 3

การส่งเสริมสวัสดิการสังคม

7) แผนงานงบกลาง

ที่	วัตถุประสงค์	เป้าหมาย (ผลผลิตของโครงการ)	งบประมาณ					ตัวชี้วัด (KPI)	ผลที่คาดว่าจะได้รับ	หน่วยงาน รับผิดชอบหลัก	
			2566 บาท	2567 บาท	2568 บาท	2569 บาท	2570 บาท				
1	เบี้ยยังชีพผู้ป่วยเอดส์	เพื่อเป็นการสร้างขวัญกำลังใจและสวัสดิการ	ผู้ป่วยโรคเอดส์ในเขต อบต.โรงเข้	50,000	50,000	50,000	50,000	50,000	ร้อยละของผู้ป่วยเอดส์ได้รับความช่วยเหลือในเบื้องต้น	ผู้ป่วยโรคเอดส์ได้มีขวัญกำลังใจและมีความเป็นอยู่ดีขึ้น	สำนักปลัด
2	เบี้ยยังชีพผู้สูงอายุ	เพื่อเป็นการสร้างขวัญกำลังใจและสวัสดิการ	จำนวนผู้สูงอายุในเขต อบต.โรงเข้ ทั้ง 12 หมู่บ้าน	9,000,000	9,000,000	9,000,000	9,000,000	9,000,000	ร้อยละของผู้สูงอายุได้รับความช่วยเหลือในเบื้องต้น	ผู้สูงอายุได้มีขวัญกำลังใจและมีความเป็นอยู่ดีขึ้น	สำนักปลัด
3	เบี้ยยังชีพคนพิการ	เพื่อเป็นการสร้างขวัญกำลังใจและสวัสดิการ	จำนวนคนพิการในเขต อบต.โรงเข้ ทั้ง 12 หมู่บ้าน	2,000,000	2,000,000	2,000,000	2,000,000	2,000,000	ร้อยละของคนพิการได้รับความช่วยเหลือในเบื้องต้น	คนพิการได้มีขวัญกำลังใจและมีความเป็นอยู่ดีขึ้น	สำนักปลัด

ที่.	วัตถุประสงค์	เป้าหมาย (ผลผลิตของโครงการ)	งบประมาณ					ตัวชี้วัด (KPI)	ผลที่คาดว่าจะได้รับ	หน่วยงาน รับผิดชอบ หลัก	
			2566 บาท	2567 บาท	2568 บาท	2569 บาท	2570 บาท				
4	เงินสมทบกองทุนหลักประกันสุขภาพ อบต.โรงเข้	เพื่อสร้างระบบ ประกันสุขภาพให้กับ ประชาชนในพื้นที่	จำนวน 1 กองทุน	100,000	100,000	100,000	100,000	100,000	สมทบงบประมาณ ให้กองทุนหลักประกันสุขภาพ ไม่น้อยกว่า 40 % ของเงิน บริการ ด้านการ แพทย์ที่ได้รับการ จัดสรร สปสช.ตาม ประชากรในทะเบียนราษฎร	ประชาชนเข้าถึง บริการสาธารณสุข ได้อย่างทั่วถึง	สำนักปลัด กองทุนหลัก ประกันสุขภาพ ระดับตำบล โรงเข้
รวม	4 โครงการ	-	-	11,150,000	11,150,000	11,150,000	11,150,000	11,150,000	-	-	-

ก.ยุทธศาสตร์ชาติ 20 ปี

ข.แผนพัฒนาเศรษฐกิจและสังคมแห่งชาติ ฉบับที่ 13

ค.Sustainable Development Goals: SDGs

ง.ยุทธศาสตร์จังหวัด

จ.ยุทธศาสตร์การพัฒนาขององค์กรปกครองส่วนท้องถิ่นในเขตจังหวัด

4.ยุทธศาสตร์

4.1.กลยุทธ์

1) แผนงานการศาสนา วัฒนธรรมและนันทนาการ

ยุทธศาสตร์ที่ 3

หมวดหมู่ที่ 2

เป้าหมายที่ 3

ยุทธศาสตร์ที่ 6

ยุทธศาสตร์ที่ 6

ยุทธศาสตร์ที่ 4

กลยุทธ์ ที่ 1

ด้านการพัฒนาและเสริมสร้างศักยภาพทรัพยากรมนุษย์

ไทยเป็นจุดหมายของการท่องเที่ยวที่เน้นคุณภาพและความยั่งยืน

สร้างหลักประกันว่าคนมีชีวิตที่มีสุขภาพดีและส่งเสริมสวัสดิภาพสำหรับทุกคนในทุกวัย

ด้านศิลปะ วัฒนธรรม ประเพณี ศาสนา และภูมิปัญญาท้องถิ่น

ด้านศิลปะ วัฒนธรรม ประเพณี ศาสนา และภูมิปัญญาท้องถิ่น

การพัฒนา ส่งเสริมศาสนา วัฒนธรรม และนันทนาการ

กลยุทธ์ ส่งเสริมศาสนา ศิลปวัฒนธรรม จารีตประเพณี ภูมิปัญญาท้องถิ่น

ที่	โครงการ	วัตถุประสงค์	เป้าหมาย (ผลผลิตของโครงการ)	งบประมาณ					ตัวชี้วัด (KPI)	ผลที่คาดว่าจะได้รับ	หน่วยงาน รับผิดชอบหลัก
				2566 บาท	2567 บาท	2568 บาท	2569 บาท	2570 บาท			
1	จัดกิจกรรมต่าง ๆ เกี่ยวกับศาสนา วัฒนธรรมประเพณีท้องถิ่นและงานรัฐพิธีต่าง ๆ	เพื่อให้ประชาชนได้มี ศิลปวัฒนธรรมประเพณีอันดีงาม	ประชาชนในเขต อบต.โรงเข้ ทั้ง 3 ตำบล	100,000	100,000	100,000	100,000	100,000	ร้อยละ 100 ของประชาชน	ประชาชนได้รับประโยชน์จากการจัดงาน	สำนักปลัด
2	โครงการอนุรักษ์ศิลปะและภูมิปัญญาท้องถิ่น	เพื่อประชาชนมีความรู้เรื่องศิลปะและภูมิปัญญาท้องถิ่น	ประชาชนในเขต อบต.โรงเข้ ทั้ง 3 ตำบล	20,000	20,000	20,000	20,000	20,000	ร้อยละ 100 ของประชาชน	ประชาชนมีความรู้เรื่องศิลปะและภูมิปัญญา	สำนักปลัด
3	อุดหนุนที่ทำการปกครองอำเภอบ้านลาด โครงการจัดขบวนแห่งานพระนครคีรี – เมืองเพชร	เพื่อให้ได้สถานที่ท่องเที่ยวที่มาตรฐาน	อุดหนุนให้กับที่ทำการปกครองอำเภอบ้านลาด จังหวัดเพชรบุรี จำนวน 1 ครั้ง/ปี	20,000	20,000	20,000	20,000	20,000	ร้อยละ 100 ของค่าใช้จ่ายการร่วมจัดขบวนแห่งานพระนครคีรี - เมืองเพชร	เป็นการส่งเสริมการท่องเที่ยวจังหวัดเพชรบุรี	สำนักปลัด
4	อุดหนุนที่ทำการปกครองอำเภอบ้านลาด โครงการจัดงานการแข่งขันวิ่งเทรลเกวียน อำเภอบ้านลาด จังหวัดเพชรบุรี	เพื่อให้ได้สถานที่ท่องเที่ยวที่มาตรฐาน	อุดหนุนให้กับที่ทำการปกครองอำเภอบ้านลาด จังหวัดเพชรบุรี จำนวน 1 ครั้ง/ปี	150,000	150,000	150,000	150,000	150,000	ร้อยละ 100 ของประชาชนที่ร่วมงาน	เป็นการส่งเสริมการท่องเที่ยวจังหวัดเพชรบุรี	สำนักปลัด

ที่	โครงการ	วัตถุประสงค์	เป้าหมาย (ผลผลิตของโครงการ)	งบประมาณ					ตัวชี้วัด (KPI)	ผลที่คาดว่าจะได้รับ	หน่วยงาน รับผิดชอบ หลัก
				2566 บาท	2567 บาท	2568 บาท	2569 บาท	2570 บาท			
5	โครงการประเพณีวันลอยกระทง	เพื่อให้ประชาชนได้มี ศิลปวัฒนธรรม ประเพณีอันดีงาม	ประชาชนในเขต อบต.โรงเข้ ทั้ง 3 ตำบล	50,000	50,000	50,000	50,000	50,000	ร้อยละ 100 ของ ประชาชน	ประชาชนได้รับ ประโยชน์จากการ จัดงาน	สำนัก ปลัด
6	ค่าพวงมาลัย ช่อดอกไม้ กระเช้า ดอกไม้ และพวงมาลา ฯลฯ ของ องค์การบริหารส่วนตำบลโรงเข้	เพื่อเป็นค่าพวงมาลัย ช่อดอกไม้ กระเช้า ดอกไม้และพวงมาลา ฯลฯ ที่ใช้ในรัฐพิธี ต่างๆ และกิจกรรม ต่างๆ ขององค์การ บริหารส่วนตำบล โรงเข้	ตลอดทั้งปี	10,000	10,000	10,000	10,000	10,000	จำนวนพวงมาลัย ดอกไม้และพวง มาลาฯลฯ ที่ใช้ใน รัฐพิธีและกิจกรรม ต่างๆ	การปฏิบัติหน้าที่ใน รัฐพิธีและกิจกรรม ต่างๆ ของเจ้าหน้าที่ ที่ อบต.โรงเข้ มี ประสิทธิภาพมาก ขึ้น	สำนัก ปลัด
รวม	6 โครงการ	-	-	350,000	350,000	350,000	350,000	350,000	-	-	

ก.ยุทธศาสตร์ชาติ 20 ปี

ข.แผนพัฒนาเศรษฐกิจและสังคมแห่งชาติ ฉบับที่ 13

ค.Sustainable Development Goals: SDGs

ง.ยุทธศาสตร์จังหวัด

จ.ยุทธศาสตร์การพัฒนาขององค์กรปกครองส่วนท้องถิ่นในเขตจังหวัด

4.ยุทธศาสตร์

4.2 กลยุทธ์

1) แผนงานการศาสนา วัฒนธรรมและนันทนาการ

ยุทธศาสตร์ที่ 3

หมวดหมู่ที่ 2

เป้าหมายที่ 3

ยุทธศาสตร์ที่ 6

ยุทธศาสตร์ที่ 6

ยุทธศาสตร์ที่ 4

กลยุทธ์ ที่ 2

ด้านการพัฒนาและเสริมสร้างศักยภาพทรัพยากรมนุษย์

ไทยเป็นจุดหมายของการท่องเที่ยวที่เน้นคุณภาพและความยั่งยืน

สร้างหลักประกันว่าคนมีชีวิตที่มีสุขภาพดีและส่งเสริมสวัสดิภาพสำหรับทุกคนในทุกวัย

ด้านศิลปะ วัฒนธรรม ประเพณี ศาสนา และภูมิปัญญาท้องถิ่น

ด้านศิลปะ วัฒนธรรม ประเพณี ศาสนา และภูมิปัญญาท้องถิ่น

การพัฒนา ส่งเสริมศาสนา วัฒนธรรม และนันทนาการ

ส่งเสริมกีฬาและนันทนาการ

ที่	โครงการ	วัตถุประสงค์	เป้าหมาย (ผลผลิตของโครงการ)	งบประมาณ					ตัวชี้วัด (KPI)	ผลที่คาดว่าจะได้รับ	หน่วยงาน รับผิดชอบหลัก
				2566 บาท	2567 บาท	2568 บาท	2569 บาท	2570 บาท			
1	โครงการกีฬาเชื่อมความสามัคคี หลักหินยาเสพติด	เพื่อสร้างความ สามัคคีให้กับเยาวชน ชนประชาชน หลัก หินยาเสพติด	ประชาชนในเขต อบต.โรงเข้ ทั้ง 3 ตำบล	70,000	70,000	70,000	70,000	70,000	ร้อยละ 90 ของ ประชาชน	ประชาชนไม่ติด ยาเสพติดและมี ความสามัคคีกัน	สำนัก ปลัด
2	โครงการสนับสนุนการแข่งขันกีฬา ระดับต่างๆ	เพื่อให้นักกีฬาได้มี คุณภาพ	หมู่บ้านในเขต อบต.โรงเข้ จำนวน 12 หมู่บ้าน	30,000	30,000	30,000	30,000	30,000	ร้อยละ 100 ของ ประชาชน	เยาวชนได้มี อุปกรณ์กีฬาไว้ใช้	สำนัก ปลัด
3	แข่งขันกีฬารวมพลคนท้องถิ่นอำเภอ บ้านลาด	เพื่อให้เกิดความ สามัคคีระหว่างตำบล อื่น ๆ	อบต.ทั้ง 15 แห่ง ในอำเภอบ้านลาด	20,000	20,000	20,000	20,000	20,000	ร้อยละ 90 ของ ประชาชน	เกิดความสามัคคี ระหว่าง ตำบล มากขึ้น	สำนัก ปลัด
รวม	3 โครงการ	-	-	120,000	120,000	120,000	120,000	120,000	-	-	

ก.ยุทธศาสตร์ชาติ 20 ปี

ข.แผนพัฒนาเศรษฐกิจและสังคมแห่งชาติ ฉบับที่ 13

ค.Sustainable Development Goals: SDGs

ง.ยุทธศาสตร์จังหวัด

จ.ยุทธศาสตร์การพัฒนาขององค์กรปกครองส่วนท้องถิ่นในเขตจังหวัด

5.ยุทธศาสตร์

5.1.กลยุทธ์

1) แผนงานบริหารงานทั่วไป

ยุทธศาสตร์ที่ 4

หมวดหมายที่ 1

เป้าหมายที่ 2

ยุทธศาสตร์ที่ 7

ยุทธศาสตร์ที่ 7

ยุทธศาสตร์ที่ 5

กลยุทธ์ ที่ 1

ด้านการสร้างโอกาสและความเสมอภาคทางสังคม

ไทยเป็นประเทศชั้นนำด้านสินค้าเกษตรและเกษตรแปรรูปมูลค่าสูง

ยุติความหิวโหย บรรลุความมั่นคงทางอาหารและยกระดับโภชนาการและส่งเสริมเกษตรกรรมที่ยั่งยืน

ด้านการพัฒนากระบวนการบริหารจัดการที่ดีในองค์กรและการมีส่วนร่วมของประชาชน

ด้านการพัฒนากระบวนการบริหารจัดการที่ดีในองค์กรและการมีส่วนร่วมของประชาชน

การพัฒนากระบวนการบริหารจัดการที่ดีในองค์กรและการมีส่วนร่วมของประชาชน

พัฒนาการบริหารจัดการในองค์กร และส่งเสริมการมีส่วนร่วมของประชาชน

ที่	โครงการ	วัตถุประสงค์	เป้าหมาย (ผลผลิตของโครงการ)	งบประมาณ					ตัวชี้วัด (KPI)	ผลที่คาดว่าจะได้รับ	หน่วยงาน รับผิดชอบหลัก
				2566 บาท	2567 บาท	2568 บาท	2569 บาท	2570			
1	โครงการปรับปรุงแผนที่ภาษีและทะเบียนทรัพย์สิน	เพื่อเป็นการเพิ่มประสิทธิภาพการจดทะเบียนภาษี	พื้นที่ในเขต อบต.โรงเข้ ทั้ง 12 หมู่บ้าน	200,000	200,000	200,000	200,000	200,000	ร้อยละ 100 ของบุคลากร	อบต.โรงเข้มีประสิทธิภาพและประสิทธิภาพในการจดทะเบียนภาษีมากขึ้น	กองคลัง
2	โครงการออกหน่วยบริการจัดเก็บภาษี	เพื่ออำนวยความสะดวกและตอบสนองความต้องการของประชาชน	ประชาชนจำนวน 12 หมู่บ้าน	10,000	10,000	10,000	10,000	10,000	ร้อยละ 80 ของประชาชน	การบริหารราชการมุ่งเกิดประโยชน์สุขแก่ประชาชน	สำนักปลัด กองคลัง, กองช่าง
3	โครงการจัดทำวารสารของ อบต.โรงเข้	เพื่อเป็นสื่อประชาสัมพันธ์พันธกิจของ อบต.โรงเข้และให้ประชาชนได้รับรู้ข้อมูลข่าวสาร	ประชาชนจำนวน 12 หมู่บ้าน	50,000	50,000	50,000	50,000	50,000	ร้อยละ 80 ของประชาชน	ประชาชนได้รับรู้ข่าวสารจาก อบต.	สำนักปลัด

ที่	โครงการ	วัตถุประสงค์	เป้าหมาย (ผลผลิตของโครงการ)	งบประมาณ					ตัวชี้วัด (KPI)	ผลที่คาดว่าจะได้รับ	หน่วยงาน รับผิดชอบ หลัก
				2566 บาท	2567 บาท	2568 บาท	2569 บาท	2570			
4	สำรวจความพึงพอใจของประชาชน ต่อการให้บริการ	เพื่อนำผลที่ได้จากการ สำรวจนำไปปรับปรุง การบริหารงาน	พื้นที่ในเขต อบต.โรงเข้ 3 ตำบล 12 หมู่บ้าน	50,000	50,000	50,000	50,000	50,000	ร้อยละ 100 ของ ประชาชน	อบต.นำผลจาก การสำรวจไป ปรับปรุงบริหาร งานต่อไป	สำนักปลัด
5	โครงการประชุมองค์กรปกครองส่วน ท้องถิ่นอำเภอบ้านลาดสัจจร	เพื่อเป็นการให้อำเภอ บ้านลาด องค์กร ปกครองส่วนท้องถิ่นได้ ชี้แจงข้อราชการให้ ประชาชนได้รับทราบ ข้อมูลต่าง ๆ	นายอำเภอบ้านลาด, หัวหน้าส่วน ราชการ,นายก อบต., ปลัด อบต,หัวหน้า ของอบต.,ประธานสภาฯ ,ผู้ใหญ่บ้าน, กำนัน, ประชาชน	30,000	30,000	30,000	30,000	30,000	ร้อยละ 100 ของ ประชาชน	ได้แลกเปลี่ยน ความรู้ความคิด เห็น มีส่วนร่วม การทำงานและ นำข้อสรุปที่ได้ ไปพัฒนาให้ ประชาชนได้รับ ประโยชน์	สำนักปลัด
6	ค่าใช้จ่ายในการจัดการเลือกตั้งของ องค์การบริหารส่วนตำบลโรงเข้	เพื่อให้มีผู้บริหารและ สมาชิกสภาและให้ ประชาชนทราบถึง สิทธิและหน้าที่การมี ส่วนร่วมทางการเมือง ในการเลือกตั้งสภา ผู้แทนราษฎรสมาชิก วุฒิสภา	นายก อบต. จำนวน 1 คน สมาชิกสภา จำนวน 24 คน	500,000	500,000	500,000	500,000	500,000	ร้อยละ 100 ของ การเลือกตั้งลด น้อยลง	มีนายก อบต. และสมาชิก สภาฯ มาทำ หน้าที่พัฒนา ตำบล	สำนักปลัด

ที่	โครงการ	วัตถุประสงค์	เป้าหมาย (ผลผลิตของโครงการ)	งบประมาณ					ตัวชี้วัด (KPI)	ผลที่คาดว่าจะได้รับ	หน่วยงาน รับผิดชอบ หลัก
				2566 บาท	2567 บาท	2568 บาท	2569 บาท	2570			
7	อุดหนุนศูนย์ปฏิบัติการร่วมในการช่วยเหลือประชาชนขององค์กรปกครองส่วนท้องถิ่นอำเภอบ้านลาด จังหวัดเพชรบุรี	เพื่อช่วยเหลือประชาชนขององค์กรปกครองส่วนท้องถิ่น	ศูนย์ปฏิบัติการร่วมในการช่วยเหลือประชาชนขององค์กรปกครองส่วนท้องถิ่น(สถานที่กลาง)	15,000	15,000	15,000	15,000	15,000	ร้อยละ 100 ของประชาชน	องค์กรปกครองส่วนท้องถิ่นมีศูนย์บริการจัดซื้อจัดจ้างร่วมกันและประชาชนได้รับบริการด้านข้อมูลข่าวสารจากราชการ	สำนักปลัด
8	โครงการเพิ่มประสิทธิภาพในการบริหารงาน อบต.	เพื่อให้บุคลากรมีศักยภาพในการปฏิบัติงาน	คณะผู้บริหาร สมาชิกสภาฯ พนักงานส่วนตำบล และ พนักงานจ้าง	300,000	300,000	300,000	300,000	300,000	ร้อยละ 100 ของบุคลากร	บุคลากรมีความรู้และศักยภาพในการปฏิบัติงาน	สำนักปลัด กองคลัง, กองช่าง
9	ค่าใช้จ่ายเดินทางไปราชการในราชอาณาจักรและนอกอาณาจักรของคณะผู้บริหารสมาชิก พนักงานส่วนตำบลและพนักงานจ้าง	เพื่อให้บุคลากรมีศักยภาพในการปฏิบัติงาน	คณะผู้บริหาร สมาชิกสภาฯ พนักงานส่วนตำบล และพนักงานจ้าง และผู้ที่มีสิทธิเบิกจ่ายได้ตามระเบียบฯ	200,000	200,000	200,000	200,000	200,000	ร้อยละ 100 ของบุคลากร	บุคลากรมีความรู้และศักยภาพในการปฏิบัติงาน	สำนักปลัด
10	ค่าลงทะเบียนในการฝึกอบรม	เพื่อเป็นค่าลงทะเบียนในการฝึกอบรม	คณะผู้บริหาร สมาชิกสภาฯ พนักงานส่วนตำบล พนักงานจ้างตามภารกิจและพนักงานจ้างทั่วไปและผู้มีสิทธิเบิกจ่ายได้ตามระเบียบฯ	100,000	100,000	100,000	100,000	100,000	ร้อยละ 100 ของบุคลากร	บุคลากรมีความรู้และศักยภาพในการปฏิบัติงาน	สำนักปลัด
11	ค่าใช้จ่ายเดินทางไปราชการในราชอาณาจักรและนอกอาณาจักรของพนักงานส่วนตำบล	เพื่อให้บุคลากรมีศักยภาพในการปฏิบัติงาน	พนักงานส่วนตำบลและผู้ที่มีสิทธิเบิกจ่ายได้ตามระเบียบฯ	50,000	50,000	50,000	50,000	50,000	ร้อยละ 100 ของบุคลากร	บุคลากรมีความรู้และศักยภาพในการปฏิบัติงาน	สำนักปลัด (งานวางแผน สถิติและวิชาการ)
12	ค่าลงทะเบียนในการฝึกอบรม	เพื่อเป็นค่าลงทะเบียนในการฝึกอบรม	พนักงานส่วนตำบล พนักงานจ้างตามภารกิจ พนักงานจ้างทั่วไปและผู้มีสิทธิเบิกจ่ายได้ตามระเบียบฯ	50,000	50,000	50,000	50,000	50,000	ร้อยละ 100 ของบุคลากร	บุคลากรมีความรู้และศักยภาพในการปฏิบัติงาน	สำนักปลัด (งานวางแผน สถิติและวิชาการ)

ที่	โครงการ	วัตถุประสงค์	เป้าหมาย (ผลผลิตของโครงการ)	งบประมาณ					ตัวชี้วัด (KPI)	ผลที่คาดว่าจะได้รับ	หน่วยงาน รับผิดชอบ หลัก
				2566 บาท	2567 บาท	2568 บาท	2569 บาท	2570			
13	ค่าใช้จ่ายเดินทางไปราชการในราชอาณาจักรและนอกอาณาจักรของพนักงานส่วนตำบล	เพื่อให้บุคลากรมีศักยภาพในการปฏิบัติงาน	พนักงานส่วนตำบล พนักงานจ้างตามภารกิจ พนักงานจ้างทั่วไปและผู้มีสิทธิเบิกจ่ายได้ตามระเบียบฯ	100,000	100,000	100,000	100,000	100,000	ร้อยละ 100 ของบุคลากร	บุคลากรมีความรู้และศักยภาพในการปฏิบัติงาน	กองคลัง
14	ค่าลงทะเบียนในการฝึกอบรม	เพื่อเป็นค่าลงทะเบียนในการฝึกอบรม	พนักงานส่วนตำบล พนักงานจ้างตามภารกิจ พนักงานจ้างทั่วไปและผู้มีสิทธิเบิกจ่ายได้ตามระเบียบฯ	100,000	100,000	100,000	100,000	100,000	ร้อยละ 100 ของบุคลากร	บุคลากรมีความรู้และศักยภาพในการปฏิบัติงาน	กองคลัง
15	ค่าใช้จ่ายเดินทางไปราชการในราชอาณาจักรและนอกอาณาจักรของพนักงานส่วนตำบล	เพื่อให้บุคลากรมีศักยภาพในการปฏิบัติงาน	พนักงานส่วนตำบล พนักงานจ้างตามภารกิจ พนักงานจ้างทั่วไปและผู้มีสิทธิเบิกจ่ายได้ตามระเบียบฯ	50,000	50,000	50,000	50,000	50,000	ร้อยละ 100 ของบุคลากร	บุคลากรมีความรู้และศักยภาพในการปฏิบัติงาน	สำนักปลัด (งานควบคุมภายในฯ)
16	ค่าลงทะเบียนในการฝึกอบรม	เพื่อเป็นค่าลงทะเบียนในการฝึกอบรม	พนักงานส่วนตำบล พนักงานจ้างตามภารกิจ พนักงานจ้างทั่วไปและผู้มีสิทธิเบิกจ่ายได้ตามระเบียบฯ	50,000	50,000	50,000	50,000	50,000	ร้อยละ 100 ของบุคลากร	บุคลากรมีความรู้และศักยภาพในการปฏิบัติงาน	สำนักปลัด (งานควบคุมภายในฯ)
17	ต่อเติมอาคารอเนกประสงค์	เพื่อให้ได้อาคารอเนกประสงค์ที่มาตรฐาน	อาคารอเนกประสงค์ หมู่ 4 บ้านใหม่ ต.โรงเข้ จำนวน 1 หลัง	-	1,000,000	1,000,000	-	-	ร้อยละ 100 ของประชาชน	ประชาชนและชุมชนได้ใช้ประโยชน์จากอาคารอเนกประสงค์ในการจัดกิจกรรมต่างๆ	สำนักปลัด กองช่าง
18	โครงการก่อสร้างอาคาร คสล. สำนักงานองค์การบริหารส่วนตำบลโรงเข้ หมู่ที่ 4 บ้านใหม่ ตำบลโรงเข้ อำเภอบ้านลาด จังหวัดเพชรบุรี	เพื่อให้ได้อาคารสำนักงานเพียงพอต่อจำนวนบุคลากรที่ปฏิบัติงานเพื่อรับการให้บริการประชาชน	ดำเนินการก่อสร้างอาคารสำนักงานจำนวน 1 แห่ง	#####	#####	#####	-	-	1.บุคลากรมีพื้นที่ปฏิบัติงานอย่างเพียงพอ 2.ประชาชนมีความพึงพอใจในความสะอาดสงบเรียบร้อย การมาใช้อาคารสำนักงาน	มีอาคารสำนักงานเพียงพอต่อจำนวนบุคลากรที่ปฏิบัติงานเพื่อรองรับการให้บริการประชาชน	สำนักปลัด กองช่าง

ที่	โครงการ	วัตถุประสงค์	เป้าหมาย (ผลผลิตของโครงการ)	งบประมาณ					ตัวชี้วัด (KPI)	ผลที่คาดว่าจะได้รับ	หน่วยงาน รับผิดชอบ หลัก
				2566 บาท	2567 บาท	2568 บาท	2569 บาท	2570			
19	โครงการล้อมลวดหนามแนวเขตที่ดิน ทำการก่อสร้างสำนักงานองค์การบริหารส่วนตำบลโรงเข้ หมู่ที่ 4 บ้านใหม่ ตำบลโรงเข้ อำเภอบ้านลาด จังหวัดเพชรบุรี	เพื่อให้ได้ลวดหนามที่ กันเขตที่ดินที่จะทำ การก่อสร้าง อบต.ได้ มาตรฐาน	หมู่ 4 บ้านใหม่ ต.โรงเข้ พื้นที่ 11 ไร่ 3 งาน 77 ตารางวา	500,000	-	-	-	-	ร้อยละ 100 ของลวดหนาม	เพื่อให้มีแนวเขต ที่ทำการ อบต.	สำนักปลัด กองช่าง
20	โครงการก่อสร้างโรงจอดรถที่ทำการ องค์การบริหารส่วนตำบลโรงเข้ หมู่ที่ 4 บ้านใหม่ ตำบลโรงเข้ อำเภอบ้านลาด จังหวัดเพชรบุรี	เพื่อใช้สำหรับอำนวยความสะดวก ความสะดวกให้แก่ ประชาชนผู้มาติดต่อ ราชการ และบุคลากร	ก่อสร้างโรงจอดรถ ที่ทำการองค์การบริหารส่วนตำบลโรงเข้	-	300,000	300,000	-	-	บุคลากรและ ประชาชนมีความ พึงพอใจต่อสถานที่ติดต่อราชการ	อบต.โรงเข้ มีโรง รถที่ได้มาตรฐาน และเอื้ออำนวยความสะดวกแก่ประชาชน	สำนักปลัด กองช่าง
21	โครงการก่อสร้างอาคารบริการ ประชาชน หมู่ที่ 4 บ้านใหม่ ตำบล โรงเข้ อำเภอบ้านลาด จังหวัด เพชรบุรี (เพิ่มเติม ครั้งที่ 1 วันที่ 14 กุมภาพันธ์ 2566)	เพื่อให้ได้อาคาร สำหรับประชาชนมา ติดต่อราชการ	จำนวน 1 หลัง	-	#####	-	-	-	ความพึงพอใจ ของประชาชนที่ มาใช้บริการ	ประชาชนได้รับ ประโยชน์จาก การมาใช้บริการ อาคารและเอื้ออำน วยความสะดวก แก่ประชาชน	สำนักปลัด กองช่าง
รวม	20 โครงการ	-	-	#####	#####	#####	1,855,000	1,855,000	-	-	-

5.2 แผนงานการรักษาความสงบภายใน

ที่	โครงการ	วัตถุประสงค์	เป้าหมาย (ผลผลิตของโครงการ)	งบประมาณ					ตัวชี้วัด (KPI)	ผลที่คาดว่าจะได้รับ	หน่วยงาน รับผิดชอบหลัก
				2566 บาท	2567 บาท	2568 บาท	2569 บาท	2570			
1	ค่าใช้จ่ายเดินทางไปราชการในราชอาณาจักรและนอกอาณาจักรของพนักงานส่วนตำบลและพนักงานจ้าง	เพื่อให้บุคลากรมีศักยภาพในการปฏิบัติงาน	พนักงานส่วนตำบล พนักงานจ้างตามภารกิจ พนักงานจ้างทั่วไปและผู้มีสิทธิเบิกจ่ายได้ตามระเบียบฯ	50,000	50,000	50,000	50,000	50,000	ร้อยละ 100 ของบุคลากร	บุคลากรมีความรู้และศักยภาพในการปฏิบัติงาน	สำนักปลัด (งานป้องกันฯ)
2	ค่าลงทะเบียนในการฝึกอบรม	เพื่อเป็นค่าลงทะเบียนในการฝึกอบรม	พนักงานส่วนตำบล พนักงานจ้างตามภารกิจ พนักงานจ้างทั่วไปและผู้มีสิทธิเบิกจ่ายได้ตามระเบียบฯ	50,000	50,000	50,000	50,000	50,000	ร้อยละ 100 ของบุคลากร	บุคลากรมีความรู้และศักยภาพในการปฏิบัติงาน	สำนักปลัด (งานป้องกันฯ)
รวม	2 โครงการ	-	-	100,000	100,000	100,000	100,000	100,000	-	-	-

5.3 แผนงานการศึกษา

ที่	โครงการ	วัตถุประสงค์	เป้าหมาย (ผลผลิตของโครงการ)	งบประมาณ					ตัวชี้วัด (KPI)	ผลที่คาดว่าจะได้รับ	หน่วยงาน รับผิดชอบ
				2566 บาท	2567 บาท	2568 บาท	2569 บาท	2570			
1	ค่าใช้จ่ายเดินทางไปราชการในราชอาณาจักรและนอกอาณาจักรของพนักงานส่วนตำบลและพนักงานจ้าง	เพื่อให้บุคลากรมีศักยภาพในการปฏิบัติงาน	พนักงานส่วนตำบล พนักงานครู พนักงานจ้างและผู้มีสิทธิเบิกจ่ายได้ตามระเบียบฯ	50,000	50,000	50,000	50,000	50,000	ร้อยละ 100 ของบุคลากร	บุคลากรมีความรู้และศักยภาพในการปฏิบัติงาน	สำนักปลัด (งานการศึกษา)
2	ค่าลงทะเบียนในการฝึกอบรม	เพื่อเป็นค่าลงทะเบียนในการฝึกอบรม	พนักงานส่วนตำบล พนักงานครู พนักงานจ้างและผู้มีสิทธิเบิกจ่ายได้ตามระเบียบฯ	50,000	50,000	50,000	50,000	50,000	ร้อยละ 100 ของบุคลากร	บุคลากรมีความรู้และศักยภาพในการปฏิบัติงาน	สำนักปลัด (งานการศึกษา)
รวม	2 โครงการ	-	-	100,000	100,000	100,000	100,000	100,000	-	-	-

5.4 แผนงานสังคมสงเคราะห์

ที่	โครงการ	วัตถุประสงค์	เป้าหมาย (ผลผลิตของโครงการ)	งบประมาณ					ตัวชี้วัด (KPI)	ผลที่คาดว่าจะได้รับ	หน่วยงาน รับผิดชอบ
				2566 บาท	2567 บาท	2568 บาท	2569 บาท	2570			
1	ค่าใช้จ่ายเดินทางไปราชการในราชอาณาจักรและนอกอาณาจักรของพนักงานส่วนตำบลและพนักงานจ้าง	เพื่อให้บุคลากรมีศักยภาพในการปฏิบัติงาน	พนักงานส่วนตำบล พนักงานจ้างตามภารกิจ พนักงานจ้างทั่วไปและผู้มีสิทธิเบิกจ่ายได้ตามระเบียบฯ	50,000	50,000	50,000	50,000	50,000	ร้อยละ 100 ของบุคลากร	บุคลากรมีความรู้และศักยภาพในการปฏิบัติงาน	สำนักปลัด (งานสังคมสงเคราะห์)
2	ค่าลงทะเบียนในการฝึกอบรม	เพื่อเป็นค่าลงทะเบียนในการฝึกอบรม	พนักงานส่วนตำบล พนักงานจ้างตามภารกิจ พนักงานจ้างทั่วไปและผู้มีสิทธิเบิกจ่ายได้ตามระเบียบฯ	50,000	50,000	50,000	50,000	50,000	ร้อยละ 100 ของบุคลากร	บุคลากรมีความรู้และศักยภาพในการปฏิบัติงาน	สำนักปลัด (งานสังคมสงเคราะห์)
รวม	2 โครงการ	-	-	100,000	100,000	100,000	100,000	100,000	-	-	-

5.5 แผนงานสร้างความเข้มแข็งของชุมชน

ที่	โครงการ	วัตถุประสงค์	เป้าหมาย (ผลผลิตของโครงการ)	งบประมาณ					ตัวชี้วัด (KPI)	ผลที่คาดว่าจะได้รับ	หน่วยงาน รับผิดชอบ
				2566 บาท	2567 บาท	2568 บาท	2569 บาท	2570			
1	โครงการจัดประชุมประชาคมหมู่บ้าน	เพื่อให้ประชาชนได้ร่วมประชุมเพื่อแก้ไขปัญหาต่าง ๆ	จัดประชุมประชาคมจำนวน 12 หมู่บ้าน	20,000	20,000	20,000	20,000	20,000	ร้อยละ 80 ของประชาชน	ประชาชนได้รับความช่วยเหลือจากอบต.	สำนักปลัด
2	โครงการประชุมประชาคมเพื่อจัดทำแผนพัฒนาท้องถิ่น	เพื่อให้ประชาชนได้ร่วมประชุมเพื่อแก้ไขปัญหาต่าง ๆ	จัดประชุมประชาคมจำนวน 12 หมู่บ้าน	10,000	10,000	10,000	10,000	10,000	ร้อยละ 80 ของประชาชน	ประชาชนได้รับความช่วยเหลือจากอบต.	สำนักปลัด
3	โครงการปกป้องสถาบันพระมหากษัตริย์	เพื่อปกป้องสถาบันพระมหากษัตริย์ที่เป็นศูนย์รวมจิตใจของคนไทย	ประชาชนจำนวน 12 หมู่บ้าน	20,000	20,000	20,000	20,000	20,000	ร้อยละ 100 ของประชาชน	ประชาชนได้มีส่วนร่วมในการปกป้องสถาบันพระมหากษัตริย์	สำนักปลัด
รวม	3 โครงการ	-	-	50,000	50,000	50,000	50,000	50,000	-	-	-

5.6 แผนงานอุตสาหกรรมและการโยธา

ที่	โครงการ	วัตถุประสงค์	เป้าหมาย (ผลผลิตของโครงการ)	งบประมาณ					ตัวชี้วัด (KPI)	ผลที่คาดว่าจะได้รับ	หน่วยงาน รับผิดชอบ
				2566 บาท	2567 บาท	2568 บาท	2569 บาท	2570 บาท			
1	ค่าใช้จ่ายเดินทางไปราชการในราชอาณาจักรและนอกอาณาจักรของพนักงานส่วนตำบลและพนักงานจ้าง	เพื่อให้บุคลากรมีศักยภาพในการปฏิบัติงาน	พนักงานส่วนตำบล พนักงานจ้างตามภารกิจ พนักงานจ้างทั่วไปและผู้มีสิทธิเบิกจ่ายได้ตามระเบียบฯ	50,000	50,000	50,000	50,000	50,000	ร้อยละ 100 ของบุคลากร	บุคลากรมีความรู้และศักยภาพในการปฏิบัติงาน	กองช่าง
2	ค่าลงทะเบียนในการฝึกอบรม	เพื่อเป็นค่าลงทะเบียนในการฝึกอบรม	พนักงานส่วนตำบล พนักงานจ้างตามภารกิจ พนักงานจ้างทั่วไปและผู้มีสิทธิเบิกจ่ายได้ตามระเบียบฯ	50,000	50,000	50,000	50,000	50,000	ร้อยละ 100 ของบุคลากร	บุคลากรมีความรู้และศักยภาพในการปฏิบัติงาน	กองช่าง
รวม	2 โครงการ	-	-	100,000	100,000	100,000	100,000	100,000	-	-	-

5.7 แผนงานงบกลาง

ที่	โครงการ	วัตถุประสงค์	เป้าหมาย (ผลผลิตของโครงการ)	งบประมาณ					ตัวชี้วัด (KPI)	ผลที่คาดว่าจะได้รับ	หน่วยงาน รับผิดชอบหลัก
				2566 บาท	2567 บาท	2568 บาท	2569 บาท	2570 บาท			
1	ค่าใช้จ่ายในการจัดการจราจร	เพื่อแก้ไขปัญหาจราจรภายในเขตองค์การบริหารส่วนตำบลโรงเข้	พื้นที่ในเขตองค์การบริหารส่วนตำบลโรงเข้ ทั้ง 12 หมู่บ้าน	100,000	100,000	100,000	100,000	100,000	ร้อยละของประชาชนเกิดอุบัติเหตุลดลง	ประชาชนได้รับความสะดวกในการเดินทางสัญจรไปมาและเกิดอุบัติเหตุน้อยลง	สำนักปลัด
รวม	1 โครงการ	-	-	100,000	100,000	100,000	100,000	100,000	-	-	-

2. บัญชีโครงการพัฒนาท้องถิ่น

รายละเอียดโครงการพัฒนา
ที่นำมาจากแผนพัฒนาหมู่บ้าน/แผนชุมชน
แผนพัฒนาท้องถิ่น (พ.ศ.2566 - 2570)
องค์การบริหารส่วนตำบลโรงเข้

ก.ยุทธศาสตร์ชาติ 20 ปี	ยุทธศาสตร์ที่ 2	ด้านการสร้างความสามารถในการแข่งขัน
ข.แผนพัฒนาเศรษฐกิจและสังคมแห่งชาติ ฉบับที่ 13 หมายเหตุ 5		ไทยเป็นประตูการค้าการลงทุนและยุทธศาสตร์ทางโลจิสติกส์ที่สำคัญของภูมิภาค
ค.Sustainable Development Goals: SDGs	เป้าหมายที่ 9	สร้างโครงสร้างพื้นฐานที่มีความทนทาน ส่งเสริมการพัฒนาอุตสาหกรรมที่ครอบคลุมและยั่งยืนและส่งเสริมนวัตกรรม
ง.ยุทธศาสตร์จังหวัด	ยุทธศาสตร์ที่ 1	ด้านโครงสร้างพื้นฐาน
จ.ยุทธศาสตร์การพัฒนาขององค์กรปกครองส่วนท้องถิ่นในเขตจังหวัด	ยุทธศาสตร์ที่ 1	การพัฒนาด้านโครงสร้างพื้นฐาน
1.ยุทธศาสตร์	ยุทธศาสตร์ที่ 1	การพัฒนาโครงสร้างพื้นฐาน
1.1 กลยุทธ์	กลยุทธ์ ที่ 2	ปรับปรุง บำรุงรักษาแหล่งน้ำและขยายระบบประปาหมู่บ้าน/ประปาส่วนภูมิภาค

1) แผนงานเคหะและชุมชน

ที่	โครงการ	วัตถุประสงค์	เป้าหมาย (ผลผลิตของ โครงการ)	งบประมาณ					ตัวชี้วัด (KPI)	ผลที่คาดว่าจะได้รับ	ที่มาของ โครงการ	หน่วยงาน รับผิดชอบ หลัก
				2566 (บาท)	2567 (บาท)	2568 (บาท)	2569 (บาท)	2570 (บาท)				
1	โครงการขยายเขตประปาภายใน หมู่ที่ 1 บ้านหนองกาทอง ตำบลโรงเข้ อำเภอบ้านลาด จังหวัดเพชรบุรี	เพื่อให้ได้น้ำประปาที่มาตรฐาน	ขยายเขตประปาภายในหมู่ที่ 1 บ้านหนองกาทอง ตำบลโรงเข้	1,000,000	-	-	-	-	ร้อยละ 100 ของครัวเรือนที่ใช้น้ำประปา	ประชาชนมีน้ำอุปโภค - บริโภค	หมู่ที่ 1 บ้านหนองกาทอง ต.โรงเข้	กองช่าง

ที่	โครงการ	วัตถุประสงค์	เป้าหมาย (ผลผลิตของ โครงการ)	งบประมาณ					ตัวชี้วัด (KPI)	ผลที่คาดว่าจะ ได้รับ	ที่มาของ โครงการ	หน่วยงาน รับผิดชอบ หลัก
				2566 (บาท)	2567 (บาท)	2568 (บาท)	2569 (บาท)	2570 (บาท)				
2	โครงการขยายเขตประปาส่วนภูมิภาค จากบ้านเหมืองหอม - นากรวย หมู่ที่ 3 บ้านลาดโพธิ์ ตำบลลาดโพธิ์ อำเภอบ้านลาด จังหวัดเพชรบุรี	เพื่อให้ได้น้ำประปาที่ มาตรฐาน	จากบ้านเหมืองหอม - นากรวย หมู่ที่ 3 บ้านลาดโพธิ์ ตำบลลาดโพธิ์ อำเภอบ้านลาด จังหวัดเพชรบุรี	-	-	250,000	-	-	ร้อยละ 100 ของ ครัวเรือนที่ใช้น้ำ ประปา	ประชาชนมีน้ำ อุปโภค - บริโภค	หมู่ที่ 3 บ้าน ลาดโพธิ์ ต.ลาดโพธิ์	กองช่าง
3	โครงการขยายเขตประปาส่วนภูมิภาค จากบ้านนายบุญเลิศ ถึง บ้านนางติ่ม หมู่ที่ 3 บ้านลาดโพธิ์ ตำบลลาดโพธิ์ อำเภอบ้านลาด จังหวัดเพชรบุรี	เพื่อให้ได้น้ำประปาที่ มาตรฐาน	จากบ้านเหมืองหอม - นากรวย หมู่ที่ 3 บ้านลาดโพธิ์ ตำบลลาดโพธิ์ อำเภอบ้านลาด จังหวัดเพชรบุรี	-	-	200,000	-	-	ร้อยละ 100 ของ ครัวเรือนที่ใช้น้ำ ประปา	ประชาชนมีน้ำ อุปโภค - บริโภค	หมู่ที่ 3 บ้าน ลาดโพธิ์ ต.ลาดโพธิ์	กองช่าง
4	โครงการขยายเขตประปาส่วนภูมิภาค จากบ้านโรงเรียนบ้านลาดโพธิ์ ถึงนากรวย หมู่ที่ 3 บ้านลาดโพธิ์ ตำบลลาดโพธิ์ อำเภอบ้านลาด จังหวัดเพชรบุรี	เพื่อให้ได้น้ำประปาที่ มาตรฐาน	จากโรงเรียนบ้านลาดโพธิ์ ถึงนากรวย หมู่ที่ 3 บ้านลาดโพธิ์ ตำบลลาดโพธิ์ อำเภอบ้านลาด จังหวัดเพชรบุรี	-	-	-	250,000	-	ร้อยละ 100 ของ ครัวเรือนที่ใช้น้ำ ประปา	ประชาชนมีน้ำ อุปโภค - บริโภค	หมู่ที่ 3 บ้าน ลาดโพธิ์ ต.ลาดโพธิ์	กองช่าง
5	โครงการขยายเขตประปาส่วนภูมิภาค จากบ้านนายบาง ถึง บ้านนายกระทรวง หมู่ที่ 4 บ้านเหมืองหอม ตำบลลาดโพธิ์ อำเภอบ้านลาด จังหวัดเพชรบุรี	เพื่อให้ได้น้ำประปาที่ มาตรฐาน	จากบ้านนายบาง ถึง บ้านนายกระทรวง หมู่ที่ 4 บ้านเหมืองหอม ตำบลลาดโพธิ์ อำเภอบ้านลาด จังหวัดเพชรบุรี	-	-	-	250,000	-	ร้อยละ 100 ของ ครัวเรือนที่ใช้น้ำ ประปา	ประชาชนมีน้ำ อุปโภค - บริโภค	หมู่ที่ 4 บ้าน เหมืองหอม ต.ลาดโพธิ์	กองช่าง
6	อุดหนุนโครงการขยายเขตประปาส่วนภูมิภาค หมู่ที่ 4 บ้านใหม่ ตำบลโรงเข้ อำเภอบ้านลาด จังหวัดเพชรบุรี (เพิ่มเติม ครั้งที่ 1/2566 ลงวันที่ 14 กุมภาพันธ์ 2566)	เพื่อให้ได้น้ำประปา ที่มาตรฐาน	ซอยที่ 1 จากหน้าบ้านนายวิระชัย นวลละออง ถึงบ้านครู บุญนำ ทองเหลือ และ ซอยที่ 2 ข้างประปาหมู่บ้านถึง บ้านนางสุนัน ศรีทุก	-	500,000	-	-	-	ร้อยละ 100 ของ ครัวเรือนที่ใช้น้ำ ประปา	ประชาชนมีน้ำ อุปโภค - บริโภค	หมู่ที่ 4 บ้านใหม่ ต.ลาดโพธิ์	กองช่าง

ที่	โครงการ	วัตถุประสงค์	เป้าหมาย (ผลผลิตของ โครงการ)	งบประมาณ					ตัวชี้วัด (KPI)	ผลที่คาดว่าจะ ได้รับ	ที่มาของ โครงการ	หน่วยงาน รับผิดชอบ หลัก
				2566 (บาท)	2567 (บาท)	2568 (บาท)	2569 (บาท)	2570 (บาท)				
7	อุดหนุนโครงการขยายเขตประปา ส่วนภูมิภาค หมู่ที่ 1 บ้านท้ายหลวง ตำบลสะพานไกร อำเภอบ้านลาด จังหวัดเพชรบุรี (เพิ่มเติม ครั้งที่ 1/2566 ลงวันที่ 14 กุมภาพันธ์ 2566)	เพื่อให้ได้น้ำประปา ที่มาตรฐาน	จากศูนย์ประจำตำบลสะพานไกร ถึง บ้านนางสาวปนิชญา มิตรจิต และบ้าน นางสาวบุญจง อ่วมแสง หมู่ที่ 1 บ้านท้ายหลวง	-	400,000	-	-	-	ร้อยละ 100 ของ ครัวเรือนที่ใช้น้ำ ประปา	ประชาชนมีน้ำ อุปโภค - บริโภค	หมู่ที่ 1 บ้านท้ายหลวง ต.ลาดโพธิ์	กองช่าง
รวม	7 โครงการ			1,000,000	900,000	450,000	500,000	-				

ก.ยุทธศาสตร์ชาติ 20 ปี

ยุทธศาสตร์ที่ 2

ด้านการสร้างความสามารถในการแข่งขัน

ข.แผนพัฒนาเศรษฐกิจและสังคมแห่งชาติ ฉบับที่ 13 หมายความว่า 5

ไทยเป็นประเทศการค้าการลงทุนและยุทธศาสตร์ทางโลจิสติกส์ที่สำคัญของภูมิภาค

ค.Sustainable Development Goals: SDGs

เป้าหมายที่ 9

สร้างโครงสร้างพื้นฐานที่มีความทนทาน ส่งเสริมการพัฒนาอุตสาหกรรมที่ครอบคลุมและยั่งยืนและ

ส่งเสริมนวัตกรรม

ง.ยุทธศาสตร์จังหวัด

ยุทธศาสตร์ที่ 1

ด้านโครงสร้างพื้นฐาน

จ.ยุทธศาสตร์การพัฒนาขององค์กรปกครองส่วนท้องถิ่นในเขตจังหวัด

ยุทธศาสตร์ที่ 1

การพัฒนาด้านโครงสร้างพื้นฐาน

1.ยุทธศาสตร์

ยุทธศาสตร์ที่ 1

การพัฒนาโครงสร้างพื้นฐาน

1.1 กลยุทธ์

กลยุทธ์ ที่ 3

ขยายเขตบริการไฟฟ้า/ไฟฟ้าสาธารณะให้ทั่วถึง บำรุงรักษาไฟฟ้าสาธารณะ

1)แผนงานเคหะและชุมชน

ที่	โครงการ	วัตถุประสงค์	เป้าหมาย (ผลผลิตของ โครงการ)	งบประมาณ					ตัวชี้วัด (KPI)	ผลที่คาดว่าจะ ได้รับ	ที่มาของ โครงการ	หน่วยงาน รับผิดชอบ หลัก
				2566 (บาท)	2567 (บาท)	2568 (บาท)	2569 (บาท)	2570 (บาท)				
1	โครงการขยายเขตไฟฟ้า จากบ้าน นายจรินทร์ วุฒิชัยธรรม ถึง บ้านนาย วิโรจน์ วุฒิชัยธรรม หมู่ที่ 2 บ้าน คอนข่อย - ไร่คา ตำบลลาดโพธิ์ อำเภอบ้านลาด จังหวัดเพชรบุรี	เพื่อจัดระเบียบใหม่ ตามถนนภายในหมู่ บ้าน	จากบ้านนายจรินทร์ วุฒิชัยธรรม ถึง บ้านนายวิโรจน์ วุฒิชัยธรรม หมู่ที่ 2 บ้านคอนข่อย - ไร่คา ตำบลลาดโพธิ์ อำเภอบ้านลาด จังหวัดเพชรบุรี	-	-	-	-	150,000	ร้อยละ 100 ของประชาชน พึงพอใจในการ สัญจรไปมา	ประชาชนที่สัญจร ไปมาได้รับความ สะดวกและ ปลอดภัย	หมู่ที่ 2 บ้าน คอนข่อย-ไร่คา ต.ลาดโพธิ์	กองช่าง
2	โครงการขยายเขตไฟฟ้า จากศาลา บ้านนายลิขิต หอมหวล ถึง บ้าน นางมณี สุขเสงี่ยม หมู่ที่ 2 บ้าน คอนข่อย - ไร่คา ตำบลลาดโพธิ์ อำเภอบ้านลาด จังหวัดเพชรบุรี	เพื่อจัดระเบียบใหม่ ตามถนนภายในหมู่ บ้าน	จากศาลาบ้านนายลิขิต หอมหวล ถึง บ้านนางมณี สุขเสงี่ยม หมู่ที่ 2 บ้านคอนข่อย - ไร่คา ตำบล ลาดโพธิ์ อำเภอบ้านลาด จังหวัดเพชรบุรี	-	-	-	-	150,000	ร้อยละ 100 ของประชาชน พึงพอใจในการ สัญจรไปมา	ประชาชนที่สัญจร ไปมาได้รับความ สะดวกและ ปลอดภัย	หมู่ที่ 2 บ้าน คอนข่อย-ไร่คา ต.ลาดโพธิ์	กองช่าง

ที่	โครงการ	วัตถุประสงค์	เป้าหมาย (ผลผลิตของ โครงการ)	งบประมาณ					ตัวชี้วัด (KPI)	ผลที่คาดว่าจะได้รับ	ที่มาของ โครงการ	หน่วยงาน รับผิดชอบ หลัก
				2566 (บาท)	2567 (บาท)	2568 (บาท)	2569 (บาท)	2570 (บาท)				
3	โครงการขยายเสาไฟฟ้าทางสาธารณะ จากบ้านลาดโพธิ์ถึงบ้านเหมืองหม้อ หมู่ที่ 3 บ้านลาดโพธิ์ ตำบลลาดโพธิ์ อำเภอบ้านลาด จังหวัดเพชรบุรี	เพื่อให้ได้ไฟฟ้าที่ มาตรฐาน	จากบ้านลาดโพธิ์ถึงบ้านเหมืองหม้อ หมู่ที่ 3 ตำบลลาดโพธิ์ อำเภอบ้านลาด จังหวัดเพชรบุรี	-	-	-	150,000	-	ร้อยละ 100 ของประชาชน พึงพอใจในการ สัญจรไปมา	ประชาชนที่สัญจร ไปมาได้รับความ สะดวกและ ปลอดภัย	หมู่ที่ 3 บ้าน ลาดโพธิ์ ต.ลาดโพธิ์	กองช่าง
4	โครงการขยายเขตไฟฟ้าแรงต่ำจาก ศาลานาามบ ถึง สามแยกคอนสะกา หมู่ที่ 1 บ้านท้ายหลวง ตำบล สะพานไกร อำเภอบ้านลาด จังหวัดเพชรบุรี	เพื่อให้ได้ไฟฟ้าที่ มาตรฐาน	จากศาลานาามบถึงสามแยกคอนสะกา หมู่ที่ 1 ตำบลสะพานไกร อำเภอ บ้านลาด จังหวัดเพชรบุรี	-	200,000	-	-	-	ร้อยละ 100 ของประชาชน พึงพอใจในการ สัญจรไปมา	ประชาชนที่สัญจร ไปมาได้รับความ สะดวกและ ปลอดภัย	หมู่ที่ 1 บ้าน ท้ายหลวง ต.สะพานไกร	กองช่าง
5	โครงการขยายเขตไฟฟ้าและซ่อมแซม ไฟฟ้าสาธารณะบริเวณทางเข้าหมู่บ้าน ถึง ไร่ น.ส.ดวงกมล เข้มถนอม หมู่ที่ 2 ตำบลสะพานไกร อำเภอบ้านลาด จังหวัดเพชรบุรี	เพื่อให้ได้ไฟฟ้าที่ มาตรฐาน	ขยายเขตไฟฟ้าสาธารณะและซ่อมแซม บริเวณทางเข้าหมู่บ้านถึงไร่ น.ส.ดวงกมล เข้มถนอม พร้อมเพิ่มไฟฟ้าส่องสว่าง 1 จุด และซ่อมแซมจุดที่ชำรุด หมู่ที่ 2 ตำบลสะพานไกร	-	150,000	-	-	-	ร้อยละ 100 ของประชาชน พึงพอใจในการ สัญจรไปมา	ประชาชนที่สัญจร ไปมาได้รับความ สะดวกและ ปลอดภัย	หมู่ที่ 2 บ้าน สะพานไกร ต.สะพานไกร	กองช่าง
6	โครงการขยายเขตไฟฟ้าสาธารณะ ตั้งแต่ไร่ น.ส.ดวงกมล เข้มถนอม ถึงถนนสายหลัก หมู่ที่ 2 บ้าน สะพานไกร ตำบลสะพานไกร อำเภอบ้านลาด จังหวัดเพชรบุรี	เพื่อให้ได้ไฟฟ้าที่ มาตรฐาน	ขยายเขตไฟฟ้าสาธารณะสายตั้งแต่ ไร่ น.ส.ดวงกมล เข้มถนอม ถึงถนน สายหลัก หมู่ที่ 2 ตำบลสะพานไกร	-	-	-	-	150,000	ร้อยละ 100 ของประชาชน พึงพอใจในการ สัญจรไปมา	ประชาชนที่สัญจร ไปมาได้รับความ สะดวกและ ปลอดภัย	หมู่ที่ 2 บ้าน สะพานไกร ต.สะพานไกร	กองช่าง
7	โครงการขยายเขตไฟฟ้า จากคลอง บางจากถึงบ้านนายสว ปลอดภัย และนางเชื้อ ทองมาก หมู่ที่ 3 บ้านคอนโดนด ตำบลสะพานไกร อำเภอบ้านลาด จังหวัดเพชรบุรี	เพื่อให้ได้ไฟฟ้าแสง สว่างที่มาตรฐาน	จากคลองบางจาก ถึง บ้านนายสว ปลอดภัย และนางเชื้อ ทองมา หมู่ที่ 3 บ้านคอนโดนด ตำบลสะพานไกร	-	-	-	150,000	-	ร้อยละ 100 ของ ประชาชนพึงพอใจ ในการสัญจรไปมา	ประชาชนที่สัญจร ไปมาได้รับความ สะดวกและปลอดภัย	หมู่ที่ 3 บ้าน คอนโดนด ต.สะพานไกร	กองช่าง

ที่	โครงการ	วัตถุประสงค์	เป้าหมาย (ผลผลิตของ โครงการ)	งบประมาณ					ตัวชี้วัด (KPI)	ผลที่คาดว่าจะ ได้รับ	ที่มาของ โครงการ	หน่วยงาน รับผิดชอบ หลัก
				2566 (บาท)	2567 (บาท)	2568 (บาท)	2569 (บาท)	2570 (บาท)				
8	โครงการขยายเขตไฟฟ้าจากสาม แยกถนนหลักเข้าหมู่บ้านคอนข่อย- ไร่คา ถึงไร่มานะ บุตรเพชร หมู่ที่ 2 ตำบลลาดโพธิ์ อำเภอบ้านลาด จังหวัดเพชรบุรี (เพิ่มเติม ครั้งที่ 1 ลงวันที่ 20 พฤษภาคม 2560)	เพื่อให้ได้ไฟฟ้าที่ มาตรฐาน	จากสามแยกถนนหลักเข้า คอนข่อย- ไร่คา ถึงไร่มานะ บุตรเพชร หมู่ที่ 2 ตำบลลาดโพธิ์ อำเภอบ้านลาด จังหวัดเพชรบุรี	-	50,000	-	-	-	ร้อยละ 100 ของ ประชาชนที่สัญจร ไปมาได้รับความ ในการสัญจรไปมา สะดวกและปลอดภัย	หมู่ที่ 2 บ้าน คอนข่อย-ไร่คา ต.ลาดโพธิ์	กองช่าง	
9	โครงการขยายเขตไฟฟ้าจากบ้าน นางเรือน แสงกระจ่าง ถึงศาลาพ่อ ปู่ลำโพง บ้านคอนข่อย- ไร่คา หมู่ที่ 2 ตำบลลาดโพธิ์ อำเภอบ้าน ลาด จังหวัดเพชรบุรี (เพิ่มเติม ครั้งที่ 1 ลงวันที่ 20 พฤษภาคม 2560)	เพื่อให้ได้ไฟฟ้าที่ มาตรฐาน	จากบ้านนางบุญเรือน วงศ์พานิช บ้านคอนข่อย- ไร่คา หมู่ที่ 2 ตำบล ลาดโพธิ์ อำเภอบ้านลาด จังหวัดเพชรบุรี	-	-	50,000	-	-	ร้อยละ 100 ของ ประชาชนที่สัญจร ไปมาได้รับความ ในการสัญจรไปมา สะดวกและปลอดภัย	หมู่ที่ 2 บ้าน คอนข่อย-ไร่คา ต.ลาดโพธิ์	กองช่าง	
รวม	9 โครงการ	-	-	-	400,000	50,000	300,000	450,000	-			

ก.ยุทธศาสตร์ชาติ 20 ปี

ยุทธศาสตร์ที่ 2

ด้านการสร้างความสามารถในการแข่งขัน

ข.แผนพัฒนาเศรษฐกิจและสังคมแห่งชาติ ฉบับที่ 13 หมายเหตุที่ 5

ไทยเป็นประตูการค้าการลงทุนและยุทธศาสตร์ทางโลจิสติกส์ที่สำคัญของภูมิภาค

ค.Sustainable Development Goals: SDGs

เป้าหมายที่ 9

สร้างโครงสร้างพื้นฐานที่มีความทนทาน ส่งเสริมการพัฒนาอุตสาหกรรมที่ครอบคลุมและยั่งยืนและ

ส่งเสริมนวัตกรรม

ง.ยุทธศาสตร์จังหวัด

ยุทธศาสตร์ที่ 1

ด้านโครงสร้างพื้นฐาน

จ.ยุทธศาสตร์การพัฒนาขององค์กรปกครองส่วนท้องถิ่นในเขตจังหวัด

ยุทธศาสตร์ที่ 1

การพัฒนาด้านโครงสร้างพื้นฐาน

ยุทธศาสตร์ที่ 1

การพัฒนาโครงสร้างพื้นฐาน

1.ยุทธศาสตร์

1.1 กลยุทธ์

กลยุทธ์ ที่ 1

พัฒนาปรับปรุง บำรุงรักษา ถนน สะพาน ท่อระบายน้ำ

2) แผนงานอุตสาหกรรมและการโยธา

	โครงการ	วัตถุประสงค์	เป้าหมาย (ผลผลิตของ โครงการ)	งบประมาณ					ตัวชี้วัด (KPI)	ผลที่คาดว่าจะได้รับ	ที่มาของ โครงการ	หน่วยงาน รับผิดชอบ หลัก
				2566 (บาท)	2567 (บาท)	2568 (บาท)	2569 (บาท)	2570 (บาท)				
1	โครงการปรับปรุงถนนลาดยาง แอสฟัลต์ติกคอนกรีต สายกลาง หมู่บ้าน หมู่ที่ 1 บ้านหนองกาทอง ตำบลโรงเข้ อำเภอบ้านลาด จังหวัดเพชรบุรี	เพื่อให้ได้ถนนลาดยาง แอสฟัลต์ติกคอนกรีต ที่มาตรฐาน	สายกลางหมู่บ้าน หมู่ที่ 1 บ้านหนอง กาทอง ตำบลโรงเข้ ขนาดกว้าง 4.00 เมตร ระยะทางยาว 720 เมตร หนา 0.05 เมตร หรือคิดเป็นพื้นที่ไม่น้อยกว่า 2,880 ตารางเมตร	362,800 (240 เมตร)	362,800 (240 เมตร)	362,800 (240 เมตร)	-	-	1.ร้อยละของ ประชาชนเดินทาง สะดวก 2.ร้อยละของ ประชาชนที่พึงพอ ใจ	1. ทำให้ประชาชน เดินทางสะดวก 2. ทำให้ลดการเกิด อุบัติเหตุ	หมู่ที่ 1 บ้าน หนองกาทอง ต. โรงเข้	กองช่าง
2	โครงการวางรางระบายน้ำสาย กลางหมู่บ้าน หมู่ที่ 1 บ้านหนอง กาทอง ตำบลโรงเข้ อำเภอบ้าน ลาด จังหวัดเพชรบุรี	เพื่อเป็นการระบายน้ำ ไม่ทำให้น้ำท่วมขัง	สายกลางหมู่บ้าน หมู่ที่ 1 บ้านหนอง กาทอง ตำบลโรงเข้ ขนาดกว้าง 0.50 เมตร ลึก 0.50 เมตร หนา 0.10 เมตร ระยะทาง ยาว 90 เมตร	-	189,000	-	-	-	ร้อยละ 80 ของ พื้นที่ไม่มีน้ำท่วมขัง	การระบายน้ำไหล สะดวก ลดปัญหา น้ำท่วมขัง	หมู่ที่ 1 บ้าน หนองกาทอง ต. โรงเข้	กองช่าง

ที่	โครงการ	วัตถุประสงค์	เป้าหมาย (ผลผลิตของ โครงการ)	งบประมาณ					ตัวชี้วัด (KPI)	ผลที่คาดว่าจะ ได้รับ	ที่มาของ โครงการ	หน่วยงาน รับผิดชอบ หลัก
				2566 (บาท)	2567 (บาท)	2568 (บาท)	2569 (บาท)	2570 (บาท)				
3	โครงการฝังท่อระบายน้ำ คสล.เทียบ กำแพงโรงเรียนวัดหนองกาทอง ฝัง ตะวันออก พร้อมก่อสร้างถนนลูกรัง หมู่ที่ 1 บ้านหนองกาทอง ตำบล โรงเข้ อำเภอบ้านลาด จังหวัด เพชรบุรี	เพื่อให้ได้ถนนลูกรัง ที่มีมาตรฐาน	สายเทียบกำแพงโรงเรียนวัดหนองกาทอง ฝังตะวันออก หมู่ที่ 1 บ้านหนองกาทอง ตำบลโรงเข้ โดยใช้ท่อขนาด ๑ 0.80 เมตร พร้อมบ่อพักยาว 170 เมตร และ ถนนลูกรังกว้าง 4.00 เมตร ยาว 790 เมตร สูงเฉลี่ย 0.50 เมตร	-	900,000	-	-	-	1.ร้อยละของ ประชาชนเดินทาง สะดวก 2.ร้อยละของ ประชาชนที่พึงพอ ใจ	1. ทำให้ประชาชน เดินทางสะดวก 2. ทำให้ลดการเกิด อุบัติเหตุ	หมู่ที่ 1 บ้าน หนองกาทอง ต. โรงเข้	กองช่าง
4	โครงการก่อสร้างถนนคอนกรีตเสริม เหล็กสายไปโรงเรียนวัดหนองกาทอง หมู่ที่ 1 บ้านหนองกาทอง ถึง หมู่ที่ 4 บ้านใหม่ ตำบลโรงเข้ อำเภอบ้านลาด จังหวัดเพชรบุรี	เพื่อให้ได้ถนน คอนกรีตเสริมเหล็ก ที่มีมาตรฐาน	สายไปโรงเรียนวัดหนองกาทอง หมู่ที่ 1 บ้านหนองกาทอง ถึง หมู่ที่ 4 บ้านใหม่ ตำบลโรงเข้ อำเภอบ้านลาด จังหวัด เพชรบุรี ขนาดกว้าง 4.00 เมตร ระยะ ทางยาว 150 เมตร หนา 0.15 เมตร หรือ คิดเป็นพื้นที่ไม่น้อยกว่า 600 ตารางเมตร	-	-	315,000	-	-	1.ร้อยละของ ประชาชนเดินทาง สะดวก 2.ร้อยละของ ประชาชนที่พึงพอ ใจ	1. ทำให้ประชาชน เดินทางสะดวก 2. ทำให้ลดการเกิด อุบัติเหตุ	หมู่ที่ 1 บ้าน หนองกาทอง ต. โรงเข้	กองช่าง
5	โครงการก่อสร้างถนนคอนกรีตสาย วัดหนองกาทองทิศใต้ หมู่ 1 บ้านหนอง กาทอง ตำบลโรงเข้ อำเภอบ้านลาด จังหวัดเพชรบุรี	เพื่อให้ได้ถนน คอนกรีตเสริมเหล็ก ที่มีมาตรฐาน	สายวัดหนองกาทองทิศใต้ หมู่ที่ 1 บ้านหนองกาทอง ตำบลโรงเข้ อำเภอบ้านลาด จังหวัดเพชรบุรี ขนาด กว้าง 3.00 เมตร ระยะทางยาว 545 เมตร หนา 0.15 เมตร หรือ คิดเป็นพื้นที่ไม่น้อย กว่า 1,635 ตารางเมตร	-	-	858,000	-	-	1.ร้อยละของ ประชาชนเดินทาง สะดวก 2.ร้อยละของ ประชาชนที่พึงพอ ใจ	1. ทำให้ประชาชน เดินทางสะดวก 2. ทำให้ลดการเกิด อุบัติเหตุ	หมู่ที่ 1 บ้าน หนองกาทอง ต. โรงเข้	กองช่าง
6	โครงการก่อสร้างถนนคอนกรีตสาย วัดหนองกาทองทิศเหนือ หมู่ 1 บ้าน หนองกาทอง ตำบลโรงเข้ อำเภอบ้านลาด จังหวัดเพชรบุรี	เพื่อให้ได้ถนน คอนกรีตเสริมเหล็ก ที่มีมาตรฐาน	สายวัดหนองกาทองทิศใต้ หมู่ที่ 1 บ้านหนองกาทอง ตำบลโรงเข้ อำเภอบ้านลาด จังหวัดเพชรบุรี ขนาด กว้าง 4.00 เมตร ระยะทางยาว 315 เมตร หนา 0.15 เมตร หรือ คิดเป็นพื้นที่ไม่น้อย กว่า 1260 ตารางเมตร	-	-	-	661,500	-	1.ร้อยละของ ประชาชนเดินทาง สะดวก 2.ร้อยละของ ประชาชนที่พึงพอ ใจ	1. ทำให้ประชาชน เดินทางสะดวก 2. ทำให้ลดการเกิด อุบัติเหตุ	หมู่ที่ 1 บ้าน หนองกาทอง ต. โรงเข้	กองช่าง

ที่	โครงการ	วัตถุประสงค์	เป้าหมาย (ผลผลิตของ โครงการ)	งบประมาณ					ตัวชี้วัด (KPI)	ผลที่คาดว่าจะได้รับ	ที่มาของ โครงการ	หน่วยงาน รับผิดชอบ หลัก
				2566 (บาท)	2567 (บาท)	2568 (บาท)	2569 (บาท)	2570 (บาท)				
7	โครงการปรับปรุงถนนหินคลุกพร้อมอัดคั่นแน่น สายหลังบ้านนายสมฤทธิ์ เนียมเกิด หมู่ที่ 2 บ้านนาลอก ตำบลโรงเข้	เพื่อให้ได้ถนนหินคลุกที่มาตรฐาน	สายหลังบ้านนายสมฤทธิ์ เนียมเกิด หมู่ที่ 2 บ้านนาลอก ตำบลโรงเข้ ขนาดกว้าง 4.00 เมตร ยาว 600 เมตร หนาเฉลี่ย 0.20 เมตร	320,700	-	-	-	-	1.ร้อยละของประชาชนเดินทางสะดวก 2.ร้อยละของประชาชนที่พึงพอใจ	1. ทำให้ประชาชนเดินทางสะดวก 2. ทำให้ลดการเกิดอุบัติเหตุ	หมู่ที่ 2 บ้านนาลอก ต. โรงเข้	กองช่าง
8	โครงการก่อสร้างคาคคลองส่งน้ำคอนกรีต (ด้วย) สายนาเหนือ บ้านนาลอก หมู่ที่ 2 ตำบลโรงเข้ ถึงตำบลหนองกะปุ่น อำเภอบ้านลาด จังหวัดเพชรบุรี	เพื่อให้มีคลองส่งน้ำคอนกรีตที่มาตรฐาน	สายนาเหนือบ้านนาลอก หมู่ที่ 2 ตำบลโรงเข้ ถึง หนองกะปุ่น ขนาดกว้าง 0.80 เมตร x 0.80 เมตร หนา 0.10 เมตร ยาว 1,800 เมตร	4,320,000	-	-	-	-	ร้อยละ 100 ของประชาชนที่ใช้ น้ำทำการเกษตร	ประชาชนมีน้ำอุปโภค - บริโภค	หมู่ที่ 2 บ้านนาลอก ต. โรงเข้	กองช่าง
9	โครงการซ่อมแซมถนนดินชายทำคลองบางจากจุดเริ่มต้นตั้งแต่สะพานวัดจันทร์ หมู่ที่ 2 บ้านนาลอก ตำบลโรงเข้ อำเภอบ้านลาด จังหวัดเพชรบุรี	เพื่อให้ได้ถนนดินที่มาตรฐาน	ตั้งแต่สะพานวัดจันทร์ หมู่ที่ 2 บ้านนาลอก ตำบลโรงเข้ อำเภอบ้านลาด จังหวัดเพชรบุรี โดยการลงหินผุมีขนาดกว้าง 3.00 เมตร ระยะทางยาว 415 เมตร หนาเฉลี่ย 0.20 เมตร โดยใช้หินผุไม่น้อยกว่า 249 ลบ.ม. พร้อมลงลูกรังไม่น้อยกว่า 125 ลบ.ม.	-	130,000	-	-	-	1.ร้อยละของประชาชนเดินทางสะดวก 2.ร้อยละของประชาชนที่พึงพอใจ	1. ทำให้ประชาชนเดินทางสะดวก 2. ทำให้ลดการเกิดอุบัติเหตุ	หมู่ที่ 2 บ้านนาลอก ต. โรงเข้	กองช่าง
10	โครงการก่อสร้างถนนลูกรังสายบ่อแคตลอดสายถึงตำบลสะพานไกร หมู่ที่ 2 บ้านนาลอก ตำบลโรงเข้ อำเภอบ้านลาด จังหวัดเพชรบุรี	เพื่อให้ได้ถนนลูกรังที่มาตรฐาน	สายบ่อแค ตลอดสาย ถึง ตำบลสะพานไกร หมู่ที่ 2 บ้านนาลอก ตำบลโรงเข้ ขนาดกว้าง 4.00 เมตร ยาว 3,300 เมตร หนาเฉลี่ย 0.20 เมตร พร้อมอัดคั่นแน่น จุดเริ่มต้น N 1306556 E 09987805 จุดสิ้นสุด N 1308072 E 09987744	-	797,200	-	-	-	1.ร้อยละของประชาชนเดินทางสะดวก 2.ร้อยละของประชาชนที่พึงพอใจ	1. ทำให้ประชาชนเดินทางสะดวก 2. ทำให้ลดการเกิดอุบัติเหตุ	หมู่ที่ 2 บ้านนาลอก ต. โรงเข้	กองช่าง

ที่	โครงการ	วัตถุประสงค์	เป้าหมาย (ผลผลิตของ โครงการ)	งบประมาณ					ตัวชี้วัด (KPI)	ผลที่คาดว่าจะ ได้รับ	ที่มาของ โครงการ	หน่วยงาน รับผิดชอบ หลัก
				2566 (บาท)	2567 (บาท)	2568 (บาท)	2569 (บาท)	2570 (บาท)				
11	โครงการก่อสร้างถนนคอนกรีตเสริมเหล็กสายบ้านนางเอี่ยม เนียมเกิด ถึงบ้าน เนียมเกิด ถึงบ้าน น.ส.เอี่ยมเดือน เปลี่ยนจัด หมู่ที่ 2 บ้านนาจอก ตำบลโรงเข้ อำเภอบ้านลาด จังหวัดเพชรบุรี	เพื่อให้ได้ถนนคอนกรีตที่มาตรฐาน	สายบ้านนางเอี่ยม เนียมเกิด ถึงบ้าน น.ส.เอี่ยมเดือน เปลี่ยนจัด หมู่ที่ 2 บ้านนาจอก ตำบลโรงเข้ ขนาดกว้าง 3.00 เมตร ยาว 200 เมตร หนา 0.15 เมตร หรือมีพื้นที่ไม่น้อยกว่า 600 ตารางเมตร	-	315,000	-	-	-	1.ร้อยละของประชาชนเดินทางสะดวก 2.ร้อยละของประชาชนที่พึงพอใจ	1. ทำให้ประชาชนเดินทางสะดวก 2. ทำให้ลดการเกิดอุบัติเหตุ	หมู่ที่ 2 บ้านนาจอก ต.โรงเข้	กองช่าง
12	โครงการปรับปรุงถนนลาดยางแอสฟัลท์ติกคอนกรีตสายกลางหมู่บ้านนาจอก หมู่ที่ 2 บ้านนาจอก ตำบลโรงเข้ อำเภอบ้านลาด จังหวัดเพชรบุรี	เพื่อให้ได้ถนนลาดยางที่มาตรฐาน	สายกลางหมู่บ้านนาจอก ตำบลโรงเข้ อำเภอบ้านลาด จังหวัดเพชรบุรี ขนาดกว้าง 6.00 เมตร ระยะยาว 725 เมตร หนา 0.05 เมตร หรือมีพื้นที่ไม่น้อยกว่า 4,350 ตารางเมตร	-	-	1,650,000	-	-	1.ร้อยละของประชาชนเดินทางสะดวก 2.ร้อยละของประชาชนที่พึงพอใจ	1. ทำให้ประชาชนเดินทางสะดวก 2. ทำให้ลดการเกิดอุบัติเหตุ	หมู่ที่ 2 บ้านนาจอก ต.โรงเข้	กองช่าง
13	โครงการปรับปรุงลูกรังสายสายบ้านนางอรสา ฉลาดเลิศ หมู่ที่ 2 บ้านนาจอก ตำบลโรงเข้ อำเภอบ้านลาด จังหวัดเพชรบุรี	เพื่อให้ได้ถนนหินคลุกที่มาตรฐาน	สายบ้านนางอรสา ฉลาดเลิศ หมู่ที่ 2 บ้านนาจอก ตำบลโรงเข้ ขนาดกว้าง 4.00 เมตร ยาว 1,300 เมตร พร้อมลงหินคลุกบดอัดแน่น หนาเฉลี่ย 0.20 เมตร หรือมีพื้นที่ไม่น้อยกว่า 5,200 ตารางเมตร	-	-	885,000	-	-	1.ร้อยละของประชาชนเดินทางสะดวก 2.ร้อยละของประชาชนที่พึงพอใจ	1. ทำให้ประชาชนเดินทางสะดวก 2. ทำให้ลดการเกิดอุบัติเหตุ	หมู่ที่ 2 บ้านนาจอก ต.โรงเข้	กองช่าง
14	โครงการปรับปรุงลูกรังสายนาเหนือจรดเขต ตำบลหนองกะปุ่น หมู่ที่ 2 บ้านนาจอก ตำบลโรงเข้ อำเภอบ้านลาด จังหวัดเพชรบุรี	เพื่อให้ได้ถนนหินคลุกที่มาตรฐาน	สายนาเหนือ จรด เขตตำบลหนองกะปุ่น หมู่ที่ 2 บ้านนาจอก ตำบลโรงเข้ ขนาดกว้าง 4.00 เมตร ยาว 1,000 เมตร พร้อมลงหินคลุกบดอัดแน่น หนาเฉลี่ย 0.20 เมตร หรือมีพื้นที่ไม่น้อยกว่า 4,000 ตารางเมตร	-	-	-	680,000	-	1.ร้อยละของประชาชนเดินทางสะดวก 2.ร้อยละของประชาชนที่พึงพอใจ	1. ทำให้ประชาชนเดินทางสะดวก 2. ทำให้ลดการเกิดอุบัติเหตุ	หมู่ที่ 2 บ้านนาจอก ต.โรงเข้	กองช่าง

ที่	โครงการ	วัตถุประสงค์	เป้าหมาย (ผลผลิตของ โครงการ)	งบประมาณ					ตัวชี้วัด (KPI)	ผลที่คาดว่าจะ ได้รับ	ที่มาของ โครงการ	หน่วยงาน รับผิดชอบ หลัก
				2566 (บาท)	2567 (บาท)	2568 (บาท)	2569 (บาท)	2570 (บาท)				
15	โครงการวางท่อระบายน้ำเลียบนถนน 2 ฟุต สายไรมาบ - วัดโพธิ์เรียง หมู่ที่ 2 บ้านนาออก ตำบลโรงเข้ อำเภอบ้านลาด จังหวัดเพชรบุรี	เพื่อเป็นการระบายน้ำไม่ให้น้ำท่วมขัง	สายไรมาบ - วัดโพธิ์เรียง หมู่ที่ 2 บ้านนาออก ตำบลโรงเข้ อำเภอบ้านลาด ระยะทาง 1,000 เมตร ใช้ท่อขนาด ๑1.00 เมตร	-	-	-	4,500,000	-	ร้อยละ 80 ของพื้นที่ไม่มีน้ำท่วมขัง	การระบายน้ำไหลสะดวก ลดปัญหาน้ำท่วมขัง	หมู่ที่ 2 บ้านนาออก ต.โรงเข้	กองช่าง
16	โครงการฝังท่อระบายน้ำสายกลาง หมู่บ้านตั้งแต่บ้านนายเพชร คงศิริ ถึง บ้านนางเหมือน ทิมศรี หมู่ที่ 2 บ้านนาออก ตำบลโรงเข้ อำเภอบ้านลาด จังหวัดเพชรบุรี	เพื่อเป็นการระบายน้ำไม่ให้น้ำท่วมขัง	สายกลางหมู่บ้านตั้งแต่บ้านนายเพชร คงศิริ ถึงบ้านนางเหมือน ทิมศรี หมู่ที่ 2 บ้านนาออก ตำบลโรงเข้ อำเภอบ้านลาด จังหวัดเพชรบุรี ท่อขนาด ๑1.00 เมตร พร้อมบ่อบั่ก ระยะทางประมาณ 600 เมตร	-	-	-	-	2,320,000	ร้อยละ 80 ของพื้นที่ไม่มีน้ำท่วมขัง	การระบายน้ำไหลสะดวก ลดปัญหาน้ำท่วมขัง	หมู่ที่ 2 บ้านนาออก ต.โรงเข้	กองช่าง
17	โครงการปรับปรุงถนนหินคลุกพร้อมอัดบดแน่น สายท่อกลางทุ่ง หมู่ที่ 2 บ้านนาออก ตำบลโรงเข้ อำเภอบ้านลาด จังหวัดเพชรบุรี	เพื่อให้ได้ถนนหินคลุกที่มาตรฐาน	สายท่อกลางทุ่ง หมู่ที่ 2 บ้านนาออก ตำบลโรงเข้ อำเภอบ้านลาด จังหวัดเพชรบุรี ขนาดกว้าง 3.00 เมตร ยาว 600 เมตร หนาเฉลี่ย 0.20 เมตร	-	-	-	-	240,500	1.ร้อยละของประชาชนเดินทางสะดวก 2.ร้อยละของประชาชนที่พึงพอใจ	1. ทำให้ประชาชนเดินทางสะดวก 2. ทำให้ลดการเกิดอุบัติเหตุ	หมู่ที่ 2 บ้านนาออก ต.โรงเข้	กองช่าง
18	โครงการซ่อมแซมถนนที่ชำรุดภายในหมู่บ้าน หมู่ที่ 2 บ้านนาออก ตำบลโรงเข้ อำเภอบ้านลาด จังหวัดเพชรบุรี	เพื่อให้ได้ถนนในหมู่บ้านที่มาตรฐาน	ซ่อมแซมถนนที่ชำรุดภายในหมู่บ้าน หมู่ที่ 2 ตำบลโรงเข้ อำเภอบ้านลาด จังหวัดเพชรบุรี	100,000	100,000	100,000	100,000	100,000	1.ร้อยละของประชาชนเดินทางสะดวก 2.ร้อยละของประชาชนที่พึงพอใจ	1. ทำให้ประชาชนเดินทางสะดวก 2. ทำให้ลดการเกิดอุบัติเหตุ	หมู่ที่ 2 บ้านนาออก ต.โรงเข้	กองช่าง

ที่	โครงการ	วัตถุประสงค์	เป้าหมาย (ผลผลิตของ โครงการ)	งบประมาณ					ตัวชี้วัด (KPI)	ผลที่คาดว่าจะได้รับ	ที่มาของ โครงการ	หน่วยงาน รับผิดชอบ หลัก
				2566 (บาท)	2567 (บาท)	2568 (บาท)	2569 (บาท)	2570 (บาท)				
19	โครงการปรับปรุงถนนลาดยางแอสฟัลท์ติกคอนกรีตสายจากหน้าบ้านนางเสย ทองกลัด ถึงบ้านผู้ใหญ่นัชร วงศ์กา หมู่ที่ 3 บ้านคอนแฉง ตำบลโรงเข้ อำเภอบ้านลาด จังหวัดเพชรบุรี	เพื่อให้ได้ถนนลาดยางแอสฟัลท์ติกคอนกรีตที่มาตรฐาน	สายจากหน้าบ้านนางเสย ทองกลัด ถึงบ้าน ผู้ใหญ่นัชร วงศ์กา หมู่ที่ 3 บ้านคอนแฉง ตำบลโรงเข้ อำเภอบ้านลาด จังหวัดเพชรบุรี ช่วงที่ 1 ขนาดกว้าง 5.70 เมตร ยาว 83 เมตร หนา 0.05 เมตร ช่วงที่ 2 ขนาดกว้าง 4.70 เมตร ยาว 31 เมตร หนา 0.05 เมตร หรือมีพื้นที่ไม่น้อยกว่า 618 ตารางเมตร	260,000	-	-	-	-	1.ร้อยละของประชาชนเดินทางสะดวก 2.ร้อยละของประชาชนที่พึงพอใจ	1. ทำให้ประชาชนเดินทางสะดวก 2. ทำให้ลดการเกิดอุบัติเหตุ	หมู่ที่ 3 บ้านคอนแฉง ต.โรงเข้	กองช่าง
20	โครงการคาคคลองคอนกรีตเสริมเหล็กสายบ้านไร่มาบ - บ้านคอนแฉง หมู่ที่ 3 บ้านคอนแฉง ตำบลโรงเข้ อำเภอบ้านลาด จังหวัดเพชรบุรี	เพื่อให้มีคลองคาคที่มาตรฐาน	สายบ้านไร่มาบ - บ้านคอนแฉง หมู่ที่ 3 บ้านคอนแฉง ตำบลโรงเข้ อำเภอบ้านลาด จังหวัดเพชรบุรี ขนาดปากกว้าง 1.50 เมตร ก้นกว้าง 0.50 เมตร ลึก 0.80 เมตร หนา 0.70 เมตร ยาว 365 เมตร	490,000	-	-	-	-	ร้อยละ 100 ของประชาชนที่ใช้ น้ำทำการเกษตร	ประชาชนมีน้ำอุปโภค - บริโภค	หมู่ที่ 3 บ้านคอนแฉง ต.โรงเข้	กองช่าง
21	โครงการปรับปรุงถนนลาดยางแอสฟัลท์ติกคอนกรีต จากแยกสหกรณ์เค็ดิถุณเีย่นโรงเข้พัฒนา จำกัด ถึงบ้านนางชนพร นิลพราหมณ์ หมู่ที่ 3 บ้านคอนแฉง ตำบลโรงเข้ อำเภอบ้านลาด จังหวัดเพชรบุรี	เพื่อให้ได้ถนนลาดยางแอสฟัลท์ติกคอนกรีตที่มาตรฐาน	จากแยกสหกรณ์เค็ดิถุณเีย่นโรงเข้พัฒนา จำกัด ถึงบ้านนางชนพร นิลพราหมณ์ หมู่ที่ 3 บ้านคอนแฉง ตำบลโรงเข้ ขนาดกว้าง 6.00 เมตร ยาว 470 เมตร หนา 0.50 เมตร หรือมีพื้นที่ไม่น้อยกว่า 2820 ตารางเมตร	-	1,100,000	-	-	-	1.ร้อยละของประชาชนเดินทางสะดวก 2.ร้อยละของประชาชนที่พึงพอใจ	1. ทำให้ประชาชนเดินทางสะดวก 2. ทำให้ลดการเกิดอุบัติเหตุ	หมู่ที่ 3 บ้านคอนแฉง ต.โรงเข้	กองช่าง

ที่	โครงการ	วัตถุประสงค์	เป้าหมาย (ผลผลิตของ โครงการ)	งบประมาณ					ตัวชี้วัด (KPI)	ผลที่คาดว่าจะ ได้รับ	ที่มาของ โครงการ	หน่วยงาน รับผิดชอบ หลัก
				2566 (บาท)	2567 (บาท)	2568 (บาท)	2569 (บาท)	2570 (บาท)				
22	โครงการก่อสร้างถนนลูกรัง สาย หนองประจักษ์ (สายการเกษตร) ถึง ถนนบ้านนาลอก หมู่ที่ 3 บ้าน คอนแวง ตำบลโรงเข้ อำเภอ บ้านลาด จังหวัดเพชรบุรี	เพื่อให้ได้ถนนลูกรัง ที่มาตรฐาน	สายหนองประจักษ์ (สายการเกษตร) ถึง ถนนบ้านนาลอก หมู่ที่ 3 บ้านคอนแวง ตำบลโรงเข้ อำเภอบ้านลาด จังหวัด เพชรบุรี ขนาดกว้าง 4.00 เมตร ยาว ประมาณ 860 เมตร สูงเฉลี่ย 0.50 เมตร หรือมีพื้นที่ไม่น้อยกว่า 3,440 เมตร	-	987,200	-	-	-	1.ร้อยละของ ประชาชนเดินทาง สะดวก 2.ร้อยละของ ประชาชนที่พึงพอใจ	1. ทำให้ประชาชน เดินทางสะดวก 2. ทำให้ลดการเกิด อุบัติเหตุ	หมู่ที่ 3 บ้าน คอนแวง ต. โรงเข้	กองช่าง
23	โครงการปรับปรุงถนนลาดยาง แอสฟัลท์ติกคอนกรีต สายหน้า บ้านนายบุญส่ง ผ่องดี ถึงบ้าน นายสมศักดิ์ คุ้มภัย หมู่ที่ 3 บ้านคอนแวง ตำบลโรงเข้ อำเภอบ้านลาด จังหวัดเพชรบุรี	เพื่อให้ได้ถนนลาดยาง แอสฟัลท์ติกคอนกรีต ที่มาตรฐาน	สายหน้าบ้านนายบุญส่ง ผ่องดี ถึง บ้านนายสมศักดิ์ คุ้มภัย หมู่ที่ 3 บ้านคอนแวง ตำบลโรงเข้ ขนาดกว้าง 4.00 เมตร ยาว 880 เมตร หนา 0.50 เมตร หรือมีพื้นที่ไม่น้อยกว่า 3520 ตารางเมตร	-	-	1,400,000	-	-	1.ร้อยละของ ประชาชนเดินทาง สะดวก 2.ร้อยละของ ประชาชนที่พึงพอใจ	1. ทำให้ประชาชน เดินทางสะดวก 2. ทำให้ลดการเกิด อุบัติเหตุ	หมู่ที่ 3 บ้าน คอนแวง ต. โรงเข้	กองช่าง
24	โครงการซ่อมแซมไฟฟ้าแสงสว่าง ขยายเสาไฟฟ้าทางสาธารณะภายใน หมู่บ้านคอนแวง หมู่ที่ 3 ตำบลโรงเข้ อำเภอบ้านลาด จังหวัดเพชรบุรี	เพื่อให้ได้ไฟฟ้าที่ มาตรฐาน	ภายในหมู่บ้านคอนแวง หมู่ที่ 3 ตำบลโรงเข้ ระยะทาง 1500 เมตร	-	-	150,000	-	-	ร้อยละ 100 ของประชาชน พึงพอใจในการ สัญจรไปมา	ประชาชนที่สัญจร ไปมาได้รับความ สะดวกและ ปลอดภัย	หมู่ที่ 3 บ้าน คอนแวง ต. โรงเข้	กองช่าง
25	โครงการปรับปรุงถนนลาดยาง แอสฟัลท์ติกคอนกรีต สายจากบ้าน นายสุจินต์ สีแจ้ ถึงบ้านนาย โกศล กลิ่นอุบล หมู่ที่ 3 บ้าน คอนแวง ตำบลโรงเข้ อำเภอ บ้านลาด จังหวัดเพชรบุรี	เพื่อให้ได้ถนนลาดยาง แอสฟัลท์ติกคอนกรีต ที่มาตรฐาน	สายจากบ้านนายสุจินต์ สีแจ้ ถึง บ้านนายโกศล กลิ่นอุบล หมู่ที่ 3 บ้านคอนแวง ตำบลโรงเข้ ช่วงที่ 1 ขนาดกว้าง 3.00 เมตร ยาว 370 เมตร หนา 0.50 เมตร ช่วงที่ 2 ขนาดกว้าง 3.00 เมตร ยาว 67 เมตร หนา 0.50 เมตร หรือมีพื้นที่ไม่น้อยกว่า 437 ตารางเมตร	-	-	-	520,000	-	1.ร้อยละของ ประชาชนเดินทาง สะดวก 2.ร้อยละของ ประชาชนที่พึงพอใจ	1. ทำให้ประชาชน เดินทางสะดวก 2. ทำให้ลดการเกิด อุบัติเหตุ	หมู่ที่ 3 บ้าน คอนแวง ต. โรงเข้	กองช่าง

ที่	โครงการ	วัตถุประสงค์	เป้าหมาย (ผลผลิตของ โครงการ)	งบประมาณ					ตัวชี้วัด (KPI)	ผลที่คาดว่าจะได้รับ	ที่มาของ โครงการ	หน่วยงาน รับผิดชอบ หลัก
				2566 (บาท)	2567 (บาท)	2568 (บาท)	2569 (บาท)	2570 (บาท)				
26	โครงการควดคลองคอนกรีตเสริมเหล็ก สายกลางหมู่บ้านดอนแจง ถึง คาลชุมตลอดสาย หมู่ที่ 3 บ้านดอนแจง ตำบลโรงเข้ อำเภอบ้านลาด จังหวัดเพชรบุรี	เพื่อให้มีคลองควดที่มาตรฐาน	สายกลางหมู่บ้านดอนแจง ถึงคาลชุมตลอดสาย หมู่ที่ 3 บ้านดอนแจง ตำบลโรงเข้ อำเภอบ้านลาด จังหวัดเพชรบุรี ขนาดปากคลองกว้าง 2.30 เมตร ก้นกว้าง 0.50 เมตร ลึก 0.90 เมตร หนา 0.07 เมตร ยาว 340 เมตร	-	-	-	460,000	-	ร้อยละ 100 ของประชาชนที่ใช้ น้ำทำการเกษตร	ประชาชนมีน้ำอุปโภค - บริโภค	หมู่ที่ 3 บ้านดอนแจง ต.โรงเข้	กองช่าง
27	โครงการเทลาดคอนกรีตเสริมเหล็ก หน้าศาลาติดกับที่ทำการ อบต.โรงเข้ หมู่ที่ 3 บ้านดอนแจง ตำบลโรงเข้ อำเภอบ้านลาด จังหวัดเพชรบุรี	เพื่อให้ได้ลานคอนกรีตที่มาตรฐาน	บริเวณหน้าศาลาติดกับที่ทำการ อบต.โรงเข้ หมู่ที่ 3 บ้านดอนแจง ขนาดกว้าง 16 เมตร ยาว 23 เมตร หนา 0.15 เมตร หรือมีพื้นที่ไม่น้อยกว่า 368 ตารางเมตร	-	-	-	-	193,000	ร้อยละ 100 ของประชาชนได้ใช้ลานเอนกประสงค์	ประชาชนได้ใช้ประโยชน์	หมู่ที่ 3 บ้านดอนแจง ต.โรงเข้	กองช่าง
28	โครงการซ่อมแซมคลองควดคอนกรีตเสริมเหล็ก (ตัวยู) สายหมู่ที่ 5 บ้านหัวโรง ถึง หมู่ที่ 4 บ้านใหม่ ตำบลโรงเข้ อำเภอบ้านลาด จังหวัดเพชรบุรี	เพื่อให้มีคลองส่งน้ำคอนกรีตที่มาตรฐาน	สายหมู่ที่ 5 บ้านหัวโรง ถึงหมู่ที่ 4 บ้านใหม่ ตำบลโรงเข้ ขนาดกว้าง 0.80 เมตร ลึก 0.80 เมตร หนา 0.10 เมตร ยาว 230 เมตร	500,000	-	-	-	-	ร้อยละ 100 ของประชาชนที่ใช้ น้ำทำการเกษตร	ประชาชนมีน้ำอุปโภค - บริโภค	หมู่ที่ 4 บ้านใหม่ ต.โรงเข้	กองช่าง
29	โครงการก่อสร้างถนนคอนกรีตเสริมเหล็ก สายบ้านใหม่ ถึง บ้านดอนข่อย - ไร่คา หมู่ที่ 4 ตำบลโรงเข้ อำเภอบ้านลาด จังหวัดเพชรบุรี	เพื่อให้ได้ถนนคอนกรีตเสริมเหล็กที่มาตรฐาน	สายบ้านใหม่ หมู่ที่ 4 ตำบลโรงเข้ ถึงบ้านดอนข่อย - ไร่คา หมู่ที่ 2 ตำบลลาดโพธิ์ อำเภอบ้านลาด จังหวัดเพชรบุรี ขนาดกว้าง 4.00 เมตร ระยะทางยาว 250 เมตร หนา 0.15 เมตร หรือ คิดเป็นพื้นที่ไม่น้อยกว่า 1000 ตารางเมตร	530,000	-	-	-	-	1.ร้อยละของประชาชนเดินทางสะดวก 2.ร้อยละของประชาชนที่พึงพอใจ	1. ทำให้ประชาชนเดินทางสะดวก 2. ทำให้ลดการเกิดอุบัติเหตุ	หมู่ที่ 4 บ้านใหม่ ต.โรงเข้	กองช่าง

ที่	โครงการ	วัตถุประสงค์	เป้าหมาย (ผลผลิตของ โครงการ)	งบประมาณ					ตัวชี้วัด (KPI)	ผลที่คาดว่าจะได้รับ	ที่มาของ โครงการ	หน่วยงาน รับผิดชอบ หลัก
				2566 (บาท)	2567 (บาท)	2568 (บาท)	2569 (บาท)	2570 (บาท)				
30	โครงการติดตั้งไฟฟ้าแสงสว่าง สายบ้านใหม่ - คอนโด หมู่ที่ 4 บ้านใหม่ ตำบลโรงเข้ อำเภอ บ้านลาด จังหวัดเพชรบุรี	เพื่อให้ได้ไฟฟ้าที่ มาตรฐาน	ภายในหมู่บ้านใหม่ หมู่ที่ 4 ตำบลโรงเข้	-	200,000	-	-	-	ร้อยละ 100 ของประชาชน พึงพอใจในการ สัญจรไปมา	ประชาชนที่สัญจร ไปมาได้รับความ สะดวกและ ปลอดภัย	หมู่ที่ 4 บ้าน ใหม่ ต.โรงเข้	กองช่าง
31	โครงการก่อสร้างถนนลูกรังสายข้าง ยูเนียน เริ่มจากบ้านใหม่ ถึงบ้าน คอนแวงตลอดสาย หมู่ที่ 4 ตำบลโรงเข้ อำเภอบ้านลาด จังหวัดเพชรบุรี	เพื่อให้ได้ถนนลูกรัง ที่มาตรฐาน	สายข้างยูเนียน เริ่มจากบ้านใหม่ ถึงบ้านคอนแวงตลอดสาย หมู่ที่ 4 ตำบลโรงเข้ อำเภอบ้านลาด จังหวัดเพชรบุรี ขนาดกว้าง 4.00 เมตร ยาวประมาณ 55 เมตร สูงเฉลี่ย 0.50 เมตร	-	-	45,000	-	-	1.ร้อยละของ ประชาชนเดินทาง สะดวก 2.ร้อยละของ ประชาชนที่พึงพอใจ	1. ทำให้ประชาชน เดินทางสะดวก 2. ทำให้ลดการเกิด อุบัติเหตุ	หมู่ที่ 4 บ้าน ใหม่ ต.โรงเข้	กองช่าง
32	โครงการฝังท่อระบายน้ำหน้าบ้าน ข้างอื่น ตรงข้าม ตรอ.บ้านใหม่ หมู่ที่ 4 บ้านใหม่ ตำบลโรงเข้ อำเภอบ้านลาด จังหวัดเพชรบุรี	เพื่อเป็นการระบายน้ำ ไม่ทำให้น้ำท่วมขัง	บริเวณหน้าบ้านข้างอื่น ตรงข้าม ตรอ.บ้านใหม่ หมู่ที่ 4 บ้านใหม่ ตำบล โรงเข้ ระยะทางยาว 1,102 เมตร ใช้ท่อขนาด ๘ 0.80 เมตร พร้อมบ่อพัก	-	-	250,000	-	-	ร้อยละ 80 ของ พื้นที่ไม่มีน้ำท่วมขัง	การระบายน้ำไหล สะดวก ลดปัญหา น้ำท่วมขัง	หมู่ที่ 4 บ้าน ใหม่ ต.โรงเข้	กองช่าง
33	โครงการก่อสร้างถนนคอนกรีตเสริม เหล็ก ซอย 4/1 หมู่ที่ 5 บ้านหัวโรง ตำบลโรงเข้ อำเภอบ้านลาด จังหวัดเพชรบุรี	คอนกรีต ที่มาตรฐาน	ซอย 4/1 หมู่ที่ 5 บ้านหัวโรง ตำบลโรงเข้ ช่วงที่ 1 มีขนาดความกว้าง 3.00 เมตร ระยะ ทางยาว 100 เมตร หนา 0.15 เมตร หรือคิด เป็นพื้นที่ไม่น้อยกว่า 300 ตารางเมตร และ ช่วงที่ 2 มีขนาดความกว้าง 2.50 เมตร ระยะ ทางยาว 57 เมตร หนา 0.15 เมตร หรือคิด เป็นพื้นที่ไม่น้อยกว่า 142.50 ตารางเมตร	230,000	-	-	-	-	1.ร้อยละของ ประชาชนเดินทาง สะดวก 2.ร้อยละของ ประชาชนที่พึงพอใจ	1. ทำให้ประชาชน เดินทางสะดวก 2. ทำให้ลดการเกิด อุบัติเหตุ	หมู่ที่ 5 บ้าน หัวโรง ต.โรงเข้	กองช่าง

ที่	โครงการ	วัตถุประสงค์	เป้าหมาย (ผลผลิตของ โครงการ)	งบประมาณ					ตัวชี้วัด (KPI)	ผลที่คาดว่าจะได้รับ	ที่มาของ โครงการ	หน่วยงาน รับผิดชอบ หลัก
				2566 (บาท)	2567 (บาท)	2568 (บาท)	2569 (บาท)	2570 (บาท)				
34	โครงการก่อสร้างถนนลูกรังพร้อม ฝาปิด (รางคั่ว) สายจากบ้าน นางเพชร คงสูด ถึง บ้านนางละอ นาคศรีน หมู่ที่ 5 ตำบลโรงเข้ อำเภอบ้านลาด จังหวัดเพชรบุรี	เพื่อให้ได้ถนนลูกรัง ที่มีมาตรฐาน	สายจากบ้านนางเพชร คงสูด ถึง บ้าน นางนางละอ นาคศรีน หมู่ที่ 5 ตำบลโรงเข้ จังหวัดเพชรบุรี ขนาดกว้าง 4.00 เมตร ระยะยาว 860 เมตร สูงเฉลี่ย 0.50 เมตร หรือมีพื้นที่ไม่น้อย กว่า 3432 ตารางเมตร	150,000	-	-	-	-	1.ร้อยละของ ประชาชนเดินทาง สะดวก 2.ร้อยละของ ประชาชนที่พึงพอใจ	1. ทำให้ประชาชน เดินทางสะดวก 2. ทำให้ลดการเกิด อุบัติเหตุ	หมู่ที่ 5 บ้าน หัวโรง ต. โรงเข้	กองช่าง
35	โครงการก่อสร้างถนนคอนกรีต เสริมเหล็กพร้อมท่อระบายน้ำ สาย จากบ้านนายสมชาย กู่เต็ง ถึงบ้าน นายสาโรจน์ ชุ่มแ่ม หมู่ที่ 5 ตำบลโรงเข้ อำเภอบ้านลาด จังหวัดเพชรบุรี	เพื่อให้ได้ถนน คอนกรีตที่มีมาตรฐาน	สายจากบ้านนายสมชาย กู่เต็ง ถึง บ้านนายสาโรจน์ ชุ่มแ่ม หมู่ที่ 5 ตำบลโรงเข้ จังหวัดเพชรบุรี ขนาดกว้าง 3.00 เมตร ระยะยาว 40 เมตร หนา 0.15 เมตร ท่อขนาด ๑ 0.40 เมตร พร้อมบ่อพัก	170,000	-	-	-	-	1.ร้อยละของ ประชาชนเดินทาง สะดวก 2.ร้อยละของ ประชาชนที่พึงพอใจ	1. ทำให้ประชาชน เดินทางสะดวก 2. ทำให้ลดการเกิด อุบัติเหตุ	หมู่ที่ 5 บ้าน หัวโรง ต. โรงเข้	กองช่าง
36	โครงการก่อสร้างถนนคอนกรีตเสริม เหล็ก จากซอย 6/1 ถึงบ้านนาย สุบิน บุญนาค หมู่ที่ 5 บ้านหัวโรง ตำบลโรงเข้ อำเภอบ้านลาด จังหวัดเพชรบุรี	เพื่อให้ได้ถนนคอนกรีต เสริมเหล็กที่มีมาตรฐาน	ซอย 6/1 ถึงบ้านนายสุบิน บุญนาค หมู่ที่ 5 บ้านหัวโรง ตำบลโรงเข้ อำเภอบ้านลาด จังหวัดเพชรบุรี ขนาดกว้าง 3.00 เมตร ระยะยาว 228 เมตร สูงเฉลี่ย 0.15 เมตร หรือมีพื้นที่ไม่ น้อยกว่า 684 ตารางเมตร	-	360,000	-	-	-	1.ร้อยละของ ประชาชนเดินทาง สะดวก 2.ร้อยละของ ประชาชนที่พึงพอใจ	1. ทำให้ประชาชน เดินทางสะดวก 2. ทำให้ลดการเกิด อุบัติเหตุ	หมู่ที่ 5 บ้าน หัวโรง ต. โรงเข้	กองช่าง
37	โครงการทำถนนลูกรังพร้อมท่อส่ง น้ำ สายจากบ้านนางลี ทองเหลือ ถึงนางของนายพิมพ์ วัดเฉลยทอง หมู่ที่ 5 บ้านหัวโรง ตำบลโรงเข้ อำเภอบ้านลาด จังหวัดเพชรบุรี	เพื่อให้ได้ถนนลูกรัง ที่มีมาตรฐาน	สายจากบ้านนางลี ทองเหลือ ถึงนา ของนายพิมพ์ วัดเฉลยทอง หมู่ที่ 5 ตำบลโรงเข้ จังหวัดเพชรบุรี ขนาดกว้าง 4.00 เมตร ระยะยาว 1000 เมตร สูงเฉลี่ย 0.80 เมตร หรือมีพื้นที่ไม่น้อย กว่า 4,000 ตารางเมตร	-	1,250,000	-	-	-	1.ร้อยละของ ประชาชนเดินทาง สะดวก 2.ร้อยละของ ประชาชนที่พึงพอใจ	1. ทำให้ประชาชน เดินทางสะดวก 2. ทำให้ลดการเกิด อุบัติเหตุ	หมู่ที่ 5 บ้าน หัวโรง ต. โรงเข้	กองช่าง

ที่	โครงการ	วัตถุประสงค์	เป้าหมาย (ผลผลิตของ โครงการ)	งบประมาณ					ตัวชี้วัด (KPI)	ผลที่คาดว่าจะ ได้รับ	ที่มาของ โครงการ	หน่วยงาน รับผิดชอบ หลัก
				2566 (บาท)	2567 (บาท)	2568 (บาท)	2569 (บาท)	2570 (บาท)				
38	โครงการวางท่อระบายน้ำทิ้ง จากบ้านนางพลอย พันธุ์ดี ถึงบ้านนางโสภา บัวคลี่ พร้อมบ่อบัก หมู่ที่ 5 บ้านหัวโรง ตำบลโรงเข้ อำเภอบ้านลาด จังหวัดเพชรบุรี	เพื่อเป็นการระบายน้ำไม่ทำให้น้ำท่วมขัง	จากบ้านนางพลอย พันธุ์ดี ถึงบ้านนางโสภา บัวคลี่ หมู่ที่ 5 บ้านหัวโรง ตำบลโรงเข้ จังหวัดเพชรบุรี ท่อขนาด ๑ 0.40 เมตร พร้อมบ่อบัก ระยะยาว 100 เมตร	-	250,000	-	-	-	ร้อยละ 80 ของพื้นที่ไม่มีน้ำท่วมขัง	การระบายน้ำไหลสะดวก ลดปัญหา น้ำท่วมขัง	หมู่ที่ 5 บ้านหัวโรง ต.โรงเข้	กองช่าง
39	โครงการก่อสร้างถนนคอนกรีตเสริมเหล็ก ขอย 5/2 หมู่ที่ 5 บ้านหัวโรง ตำบลโรงเข้ อำเภอบ้านลาด จังหวัดเพชรบุรี	เพื่อให้ได้ถนนคอนกรีตเสริมเหล็กที่มาตรฐาน	ขอย 5/2 หมู่ที่ 5 บ้านหัวโรง ตำบลโรงเข้ อำเภอบ้านลาด จังหวัดเพชรบุรี มีขนาดความกว้าง 3.00 เมตร ระยะทางยาว 105 เมตร หนา 0.15 เมตร หรือมีพื้นที่ไม่น้อยกว่า 315 ตารางเมตร	-	-	165,000	-	-	1.ร้อยละของประชาชนเดินทางสะดวก 2.ร้อยละของประชาชนที่พึงพอใจ	1. ทำให้ประชาชนเดินทางสะดวก 2. ทำให้ลดการเกิดอุบัติเหตุ	หมู่ที่ 5 บ้านหัวโรง ต.โรงเข้	กองช่าง
40	โครงการซ่อมแซมรางระบายน้ำ (รูปตัวยู) จากบ้านนางละออ นาคครั้น ถึงสามแยกบ้านนายประเสริฐ อ่วมเมือง หมู่ที่ 5 บ้านหัวโรง ตำบลโรงเข้ อำเภอบ้านลาด จังหวัดเพชรบุรี	เพื่อให้มีคลองส่งน้ำที่มาตรฐาน	จากบ้านนางละออ นาคครั้น ถึงสามแยกบ้านนายประเสริฐ อ่วมเมือง หมู่ที่ 5 บ้านหัวโรง ตำบลโรงเข้ อำเภอบ้านลาด จังหวัดเพชรบุรี ขนาดกว้าง 0.80 เมตร ลึก 0.80 เมตร หนา 0.10 เมตร ยาว 220 เมตร	-	-	418,000	-	-	ร้อยละ 100 ของประชาชนที่ใช้ น้ำทำการเกษตร	ประชาชนมีน้ำอุปโภค - บริโภค	หมู่ที่ 5 บ้านหัวโรง ต.โรงเข้	กองช่าง
41	โครงการก่อสร้างถนนคอนกรีตเสริมเหล็ก ขอย 5/3 หมู่ที่ 5 บ้านหัวโรง ตำบลโรงเข้ อำเภอบ้านลาด จังหวัดเพชรบุรี	เพื่อให้ได้ถนนคอนกรีตเสริมเหล็กที่มาตรฐาน	ขอย 5/3 หมู่ที่ 5 บ้านหัวโรง ตำบลโรงเข้ อำเภอบ้านลาด จังหวัดเพชรบุรี มีขนาดความกว้าง 2.70 เมตร ระยะทางยาว 40 เมตร หนา 0.15 เมตร หรือมีพื้นที่ไม่น้อยกว่า 108 ตารางเมตร	-	-	56,000	-	-	1.ร้อยละของประชาชนเดินทางสะดวก 2.ร้อยละของประชาชนที่พึงพอใจ	1. ทำให้ประชาชนเดินทางสะดวก 2. ทำให้ลดการเกิดอุบัติเหตุ	หมู่ที่ 5 บ้านหัวโรง ต.โรงเข้	กองช่าง

ที่	โครงการ	วัตถุประสงค์	เป้าหมาย (ผลผลิตของ โครงการ)	งบประมาณ					ตัวชี้วัด (KPI)	ผลที่คาดว่าจะได้รับ	ที่มาของ โครงการ	หน่วยงาน รับผิดชอบ หลัก
				2566 (บาท)	2567 (บาท)	2568 (บาท)	2569 (บาท)	2570 (บาท)				
42	โครงการก่อสร้างวางน้ำรูปตัวยูจากบ้านนางไพลิน เขือก่อง ถึงทุ่งไร่แฝก หมู่ที่ 5 บ้านหัวโรง ตำบลโรงเข้ อำเภอบ้านลาด จังหวัดเพชรบุรี	เพื่อให้มีวางน้ำรูปตัวยูที่มาตรฐาน	จากบ้านนางไพลิน เขือก่อง ถึงทุ่งไร่แฝก หมู่ที่ 5 บ้านหัวโรง ตำบลโรงเข้ ขนาดกว้าง 0.80 เมตร ลึก 0.80 เมตร หนา 0.10 เมตร ยาว 200 เมตร	-	-	450,000	-	-	ร้อยละ 100 ของประชาชนที่ใช้น้ำทำการเกษตร	ประชาชนมีน้ำอุปโภค - บริโภค	หมู่ที่ 5 บ้านหัวโรง ต.โรงเข้	กองช่าง
43	โครงการก่อสร้างถนนลูกรังจากบ้านนางเส้น ชุ่มแ่ม ถึงบ้านนางสุนีย์ พงษ์ชมพูนุช ซอย 3/1 หมู่ที่ 5 บ้านหัวโรง ตำบลโรงเข้ อำเภอบ้านลาด จังหวัดเพชรบุรี	เพื่อให้ได้ถนนลูกรังที่มาตรฐาน	สายจากบ้านนางเส้น ชุ่มแ่ม ถึงบ้านนางสุนีย์ พงษ์ชมพูนุช ซอย 3/1 หมู่ที่ 5 บ้านหัวโรง ตำบลโรงเข้ จังหวัดเพชรบุรี ขนาดกว้าง 3.00 เมตร ยาวประมาณ 150 เมตร หนา 0.15 เมตร หรือมีพื้นที่ไม่น้อยกว่า 315 ตารางเมตร	-	-	-	165,000	-	1.ร้อยละของประชาชนเดินทางสะดวก 2.ร้อยละของประชาชนที่พึงพอใจ	1. ทำให้ประชาชนเดินทางสะดวก 2. ทำให้ลดการเกิดอุบัติเหตุ	หมู่ที่ 5 บ้านหัวโรง ต.โรงเข้	กองช่าง
44	โครงการก่อสร้างถนนคอนกรีตเสริมเหล็กสายจากบ้านนายสมปอง พันธุ์เพิ่ม ถึงบ้านนางทองใบ อำนวยผล หมู่ที่ 5 บ้านหัวโรง ตำบลโรงเข้ อำเภอบ้านลาด จังหวัดเพชรบุรี	เพื่อให้ได้ถนนคอนกรีตเสริมเหล็กที่มาตรฐาน	สายจากบ้านนายสมปอง พันธุ์เพิ่ม ถึงบ้านนางทองใบ อำนวยผล หมู่ที่ 5 บ้านหัวโรง ตำบลโรงเข้ อำเภอบ้านลาด จังหวัดเพชรบุรี มีขนาดความกว้าง 2.70 เมตร ระยะทางยาว 40 เมตร หนา 0.15 เมตร หรือมีพื้นที่ไม่น้อยกว่า 280 ตารางเมตร	-	-	-	150,000	-	1.ร้อยละของประชาชนเดินทางสะดวก 2.ร้อยละของประชาชนที่พึงพอใจ	1. ทำให้ประชาชนเดินทางสะดวก 2. ทำให้ลดการเกิดอุบัติเหตุ	หมู่ที่ 5 บ้านหัวโรง ต.โรงเข้	กองช่าง

ที่	โครงการ	วัตถุประสงค์	เป้าหมาย (ผลผลิตของ โครงการ)	งบประมาณ					ตัวชี้วัด (KPI)	ผลที่คาดว่าจะได้รับ	ที่มาของ โครงการ	หน่วยงาน รับผิดชอบ หลัก
				2566 (บาท)	2567 (บาท)	2568 (บาท)	2569 (บาท)	2570 (บาท)				
45	โครงการปรับปรุงคลองส่งน้ำ (รูปตัวยู) จากบ้านนางบุญส่ง ศรีเมือง ถึงบ้านนางเพชร คงสุด หมู่ที่ 5 บ้านหัวโรง ตำบลโรงเข้ อำเภอบ้านลาด จังหวัดเพชรบุรี	เพื่อให้มีคลองส่งน้ำ ที่มาตรฐาน	จากบ้านนางบุญส่ง ศรีเมือง ถึงบ้านนางเพชร คงสุด หมู่ที่ 5 บ้านหัวโรง ตำบลโรงเข้ อำเภอบ้านลาด จังหวัดเพชรบุรี ขนาดกว้าง 0.80 เมตร ลึก 0.80 เมตร หนา 0.10 เมตร ยาว 220 เมตร	-	-	-	480,000	-	ร้อยละ 100 ของ ประชาชนที่ใช้น้ำ ทำการเกษตร	ประชาชนมีน้ำ อุปโภค - บริโภค	หมู่ที่ 5 บ้านหัวโรง ต.โรงเข้	กองช่าง
46	โครงการก่อสร้างถนนหินคลุกพร้อม บดอัดแน่น จากบ้านนางผิน หมู่ที่ 5 บ้านหัวโรง ตำบลโรงเข้ ถึง หมู่ที่ 5 บ้านหาด ตำบลบ้านหาด อำเภอบ้านลาด จังหวัดเพชรบุรี	เพื่อให้ได้ถนนลูกรัง ที่มาตรฐาน	สายจากบ้านนางผิน หมู่ที่ 5 บ้านหัวโรง ตำบลโรงเข้ ถึง หมู่ที่ 5 บ้านหาด ตำบลบ้านหาด อำเภอบ้านลาด จังหวัดเพชรบุรี ขนาดกว้าง 3.00 เมตร ยาว ประมาณ 150 เมตร หนา 0.10 เมตร หรือมีพื้นที่ไม่น้อยกว่า 450 ตารางเมตร	-	-	-	50,000	-	1.ร้อยละของ ประชาชนเดินทาง สะดวก 2.ร้อยละของ ประชาชนที่พึงพอใจ	1. ทำให้ประชาชน เดินทางสะดวก 2. ทำให้ลดการเกิด อุบัติเหตุ	หมู่ที่ 5 บ้านหัวโรง ต.โรงเข้	กองช่าง
47	โครงการก่อสร้างถนนคอนกรีต เสริมเหล็ก ซอย 1/4 หมู่ที่ 5 บ้านหัวโรง ตำบลโรงเข้ อำเภอ บ้านลาด จังหวัดเพชรบุรี	เพื่อให้ได้ถนนคอนกรีตเสริมเหล็กที่มาตรฐาน	บริเวณ ซอย 1/4 หมู่ที่ 5 บ้านหัวโรง ตำบลโรงเข้ อำเภอบ้านลาด จังหวัดเพชรบุรี มีขนาดความกว้าง 3.00 เมตร ระยะทางยาว 100 เมตร หนา 0.15 เมตร หรือมีพื้นที่ไม่น้อยกว่า 300 ตารางเมตร	-	-	-	-	162,000	1.ร้อยละของ ประชาชนเดินทาง สะดวก 2.ร้อยละของ ประชาชนที่พึงพอใจ	1. ทำให้ประชาชน เดินทางสะดวก 2. ทำให้ลดการเกิด อุบัติเหตุ	หมู่ที่ 5 บ้านหัวโรง ต.โรงเข้	กองช่าง
48	โครงการปรับปรุงซ่อมแซมประปา หมู่บ้าน หมู่ที่ 5 บ้านหัวโรง ตำบลโรงเข้ อำเภอบ้านลาด จังหวัดเพชรบุรี	เพื่อให้ประปาหมู่บ้าน ที่มาตรฐาน	ประปาหมู่บ้าน หมู่ที่ 5 บ้านหัวโรง ตำบลโรงเข้ อำเภอบ้านลาด จังหวัดเพชรบุรี	-	-	-	-	50,000	ร้อยละ 100 ของ ประชาชนที่ใช้น้ำ ทำการเกษตร	ประชาชนมีน้ำ อุปโภค - บริโภค	หมู่ที่ 5 บ้านหัวโรง ต.โรงเข้	กองช่าง

ที่	โครงการ	วัตถุประสงค์	เป้าหมาย (ผลผลิตของ โครงการ)	งบประมาณ					ตัวชี้วัด (KPI)	ผลที่คาดว่าจะได้รับ	ที่มาของ โครงการ	หน่วยงาน รับผิดชอบ หลัก
				2566 (บาท)	2567 (บาท)	2568 (บาท)	2569 (บาท)	2570 (บาท)				
49	โครงการก่อสร้างถนนลาดยางแอสฟัลท์ติกคอนกรีต ทบผิวคอนกรีต จากศาลากลางหมู่บ้านหัวโรง หมู่ที่ 5 ตำบลโรงเข้ จรด หมู่ที่ 6 ตำบลไร่ส้ม	เพื่อให้ได้ถนนลาดยางแอสฟัลท์ติกคอนกรีต ที่มาตรฐาน	จากศาลากลางหมู่บ้านหัวโรง หมู่ที่ 5 ตำบลโรงเข้ จรด หมู่ที่ 6 ตำบลไร่ส้ม ขนาดกว้าง 4.00 เมตร ระยะยาว 1038 เมตร หนา 0.50 เมตร หรือ มีพื้นที่ไม่น้อยกว่า 4,152 รางเมตร	-	-	-	-	1,500,000	1.ร้อยละของประชาชนเดินทางสะดวก 2.ร้อยละของประชาชนที่พึงพอใจ	1. ทำให้ประชาชนเดินทางสะดวก 2. ทำให้ลดการเกิดอุบัติเหตุ	หมู่ที่ 5 บ้านหัวโรง ต.โรงเข้	กองช่าง
50	โครงการก่อสร้างถนนหินคลุกพร้อมบดอัดแน่น จากบ้านนายพ้วน นามปักษา จรดสะพานทางเข้าวัด โรงเข้ หมู่ที่ 5 บ้านหัวโรง ตำบลโรงเข้ อำเภอบ้านลาด จังหวัดเพชรบุรี	เพื่อให้ได้ถนนลาดยางแอสฟัลท์ติกคอนกรีต ที่มาตรฐาน	จากบ้านนายพ้วน นามปักษา จรดสะพานทางเข้าวัด โรงเข้ หมู่ที่ 5 บ้านหัวโรง ตำบลโรงเข้ ขนาดกว้าง 4.00 เมตร ยาว 1000 เมตร สูงเฉลี่ย 0.30 เมตร พร้อมบดอัด	-	-	-	-	512,000	1.ร้อยละของประชาชนเดินทางสะดวก 2.ร้อยละของประชาชนที่พึงพอใจ	1. ทำให้ประชาชนเดินทางสะดวก 2. ทำให้ลดการเกิดอุบัติเหตุ	หมู่ที่ 5 บ้านหัวโรง ต.โรงเข้	กองช่าง
51	โครงการวางท่อระบายน้ำพร้อมบ่อพัก สายนาหัวล่อน หมู่ที่ 1 บ้านวังบัว ถึง หมู่ที่ 3 ลาดโพธิ์ ตำบลลาดโพธิ์ อำเภอบ้านลาด จังหวัดเพชรบุรี	เพื่อเป็นการระบายน้ำไม่ให้ทำให้น้ำท่วมขัง	สายนาหัวล่อน หมู่ที่ 1 บ้านวังบัว ถึง หมู่ที่ 3 ลาดโพธิ์ ตำบลลาดโพธิ์ อำเภอบ้านลาด จังหวัดเพชรบุรี ท่อขนาด ๑1.00 เมตร พร้อมบ่อพัก ระยะทางประมาณ 600 เมตร	1,800,000	-	-	-	-	ร้อยละ 80 ของพื้นที่ไม่มีน้ำท่วมขัง	การระบายน้ำไหลสะดวก ลดปัญหา น้ำท่วมขัง	หมู่ที่ 1 บ้านวังบัว ต.ลาดโพธิ์	กองช่าง
52	โครงการปรับปรุงซ่อมแซมไฟฟ้าแสงสว่างภายในบ้าน หมู่ที่ 1 บ้านวังบัว ตำบลลาดโพธิ์ อำเภอบ้านลาด จังหวัดเพชรบุรี	เพื่อให้ได้ไฟฟ้าที่มาตรฐาน	ภายในหมู่บ้านใหม่ หมู่ที่ 1 ตำบลลาดโพธิ์ อำเภอบ้านลาด จังหวัดเพชรบุรี	30,000	30,000	30,000	30,000	30,000	ร้อยละ 100 ของประชาชนที่พึงพอใจในการสัญจรไปมา	ประชาชนที่สัญจรไปมาได้รับความสะดวกและปลอดภัย	หมู่ที่ 1 บ้านวังบัว ต.ลาดโพธิ์	กองช่าง
53	โครงการซ่อมแซมถนนลูกรังในหมู่บ้าน หมู่ที่ 1 บ้านวังบัว ตำบลลาดโพธิ์ อำเภอบ้านลาด จังหวัดเพชรบุรี	เพื่อให้ได้ถนนลูกรังในหมู่บ้านที่มาตรฐาน	ซ่อมแซมถนนที่ชำรุดภายในหมู่บ้าน หมู่ที่ 1 ตำบลลาดโพธิ์ อำเภอบ้านลาด จังหวัดเพชรบุรี	100,000	-	-	-	100,000	1.ร้อยละของประชาชนเดินทางสะดวก 2.ร้อยละของประชาชนที่พึงพอใจ	1. ทำให้ประชาชนเดินทางสะดวก 2. ทำให้ลดการเกิดอุบัติเหตุ	หมู่ที่ 1 บ้านวังบัว ต.ลาดโพธิ์	กองช่าง

ที่	โครงการ	วัตถุประสงค์	เป้าหมาย (ผลผลิตของ โครงการ)	งบประมาณ					ตัวชี้วัด (KPI)	ผลที่คาดว่าจะได้รับ	ที่มาของ โครงการ	หน่วยงาน รับผิดชอบ หลัก
				2566 (บาท)	2567 (บาท)	2568 (บาท)	2569 (บาท)	2570 (บาท)				
54	โครงการซ่อมแซมถนนลูกรังสาย เลียขแนวคันคลองชลประทาน หมู่ที่ 1 บ้านวังบัว ถึง หมู่ 4 บ้าน เหมืองหอม	เพื่อให้ได้ถนนลูกรัง ในหมู่บ้านที่มาตรฐาน	ซ่อมแซมถนนลูกรังสายเลียขแนวคัน คลองชลประทาน หมู่ที่ 1 บ้านวังบัว ตำบลลาดโพธิ์ อำเภอบ้านลาด จังหวัด เพชรบุรี ขนาดกว้าง 6.00 เมตร ระยะทาง ยาว 1,600 เมตร สูงเฉลี่ย 0.50 เมตร	-	1,500,000	-	-	-	1.ร้อยละของ ประชาชนเดินทาง สะดวก 2.ร้อยละของ ประชาชนที่พึงพอใจ	1. ทำให้ประชาชน เดินทางสะดวก 2. ทำให้ลดการเกิด อุบัติเหตุ	หมู่ที่ 1 บ้านวังบัว ต.ลาดโพธิ์	กองช่าง
55	โครงการวางท่อระบาย พร้อมบ่อพัก สายแบ่งเขต หมู่ที่ 1 - หมู่ที่ 2 ถึง ถนนลาดยางวังบัว - ไปรังสลอด ตำบลลาดโพธิ์ อำเภอบ้านลาด จังหวัดเพชรบุรี	เพื่อเป็นการระบายน้ำ ไม่ทำให้น้ำท่วมขัง	สายแบ่งเขต หมู่ที่ 1 - หมู่ที่ 2 ถนน ลาดยางวังบัว - ไปรังสลอด ตำบลลาดโพธิ์ อำเภอบ้านลาด จังหวัดเพชรบุรี ท่อขนาด ๑1.00 เมตร พร้อมบ่อพัก ระยะทางประมาณ 600 เมตร	-	-	1,000,000	-	-	ร้อยละ 80 ของ พื้นที่ไม่มีน้ำท่วมขัง	การระบายน้ำไหล สะดวก ลดปัญหา น้ำท่วมขัง	หมู่ที่ 1 บ้านวังบัว ต.ลาดโพธิ์	กองช่าง
56	โครงการก่อสร้างสะพานคอนกรีต เสริมเหล็กข้ามคลองโรงเข้ หมู่ที่ 1 บ้านวังบัว ตำบลลาดโพธิ์ อำเภอบ้านลาด จังหวัดเพชรบุรี	เพื่อให้ได้สะพาน คอนกรีตที่มาตรฐาน	ข้ามคลองโรงเข้ หมู่ที่ 1 บ้านวังบัว จรด หมู่ที่ 8 ตำบลไร่ส้ม ขนาดกว้าง 3.50 เมตร ยาวประมาณ 15 เมตร	-	-	-	600,000	-	1.ร้อยละของ ประชาชนเดินทาง สะดวก 2.ร้อยละของ ประชาชนที่พึงพอใจ	1. ทำให้ประชาชน เดินทางสะดวก 2. ทำให้ลดการเกิด อุบัติเหตุ	หมู่ที่ 1 บ้านวังบัว ต.ลาดโพธิ์	กองช่าง
57	โครงการก่อสร้างถนนลูกรังพร้อม วางท่อระบายน้ำหัวสวน หมู่ที่ 1 ถึง หมู่ที่ 3 บ้านลาดโพธิ์ ตำบลลาดโพธิ์ อำเภอบ้านลาด จังหวัดเพชรบุรี	เพื่อให้ได้ถนนลูกรัง ที่มาตรฐาน	สายนาหัวสวน หมู่ที่ 1 บ้านวังบัว ถึง หมู่ที่ 3 บ้านลาดโพธิ์ ตำบลลาดโพธิ์ อำเภอบ้านลาด จังหวัดเพชรบุรี โดยใช้ท่อขนาด ๑ 0.80 เมตร พร้อม บ่อพัก ระยะทางยาว 400 เมตร	-	-	-	1,000,000	-	1.ร้อยละของ ประชาชนเดินทาง สะดวก 2.ร้อยละของ ประชาชนที่พึงพอใจ	1. ทำให้ประชาชน เดินทางสะดวก 2. ทำให้ลดการเกิด อุบัติเหตุ	หมู่ที่ 1 บ้านวังบัว ต.ลาดโพธิ์	กองช่าง

ที่	โครงการ	วัตถุประสงค์	เป้าหมาย (ผลผลิตของ โครงการ)	งบประมาณ					ตัวชี้วัด (KPI)	ผลที่คาดว่าจะได้รับ	ที่มาของ โครงการ	หน่วยงาน รับผิดชอบ หลัก
				2566 (บาท)	2567 (บาท)	2568 (บาท)	2569 (บาท)	2570 (บาท)				
58	โครงการควดคลองคอนกรีตเสริมเหล็ก (รูปตัววี) สายบ้านนางจอม แก้วงอก ถึงบ้านนายไพศาล ฟิ่ง ตะวันตก หมู่ที่ 1 บ้านวังบัว ตำบลลาดโพธิ์ อำเภอบ้านลาด จังหวัดเพชรบุรี	เพื่อให้มีคลองควดที่มาตรฐาน	สายบ้านนางจอม แก้วงอก ถึงบ้านนายไพศาล ฟิ่ง ตะวันตก หมู่ที่ 1 บ้านวังบัว ตำบลลาดโพธิ์ อำเภอบ้านลาด จังหวัดเพชรบุรี ขนาด 0.80 x 0.80 เมตร หนา 0.10 เมตร ยาว 210 เมตร	-	-	-	474,500	-	ร้อยละ 100 ของประชาชนที่ใช้น้ำทำการเกษตร	ประชาชนมีน้ำอุปโภค - บริโภค	หมู่ที่ 1 บ้านวังบัว ต.ลาดโพธิ์	กองช่าง
59	โครงการก่อสร้างถนนลูกรังสายนาหัวสวน ถึงหลังโรงเรียนเพชรบุรีอินเตอร์ไรซ์ หมู่ที่ 1 บ้านวังบัว ตำบลลาดโพธิ์ อำเภอบ้านลาด จังหวัดเพชรบุรี	เพื่อให้ได้ถนนลูกรังที่มาตรฐาน	สายนาหัวสวน ถึงหลังโรงเรียนเพชรบุรีอินเตอร์ไรซ์ หมู่ที่ 1 บ้านวังบัว ตำบลลาดโพธิ์ อำเภอบ้านลาด จังหวัดเพชรบุรี ขนาดกว้าง 3.00 เมตร ยาว 790 เมตร สูงเฉลี่ย 0.50 เมตร	-	-	-	-	260,000	1.ร้อยละของประชาชนเดินทางสะดวก 2.ร้อยละของประชาชนที่พึงพอใจ	1. ทำให้ประชาชนเดินทางสะดวก 2. ทำให้ลดการเกิดอุบัติเหตุ	หมู่ที่ 1 บ้านวังบัว ต.ลาดโพธิ์	กองช่าง
60	โครงการก่อสร้างถนนลาดยางแอสฟัลท์ติกคอนกรีต จากร้านค้า นางทอง นุชนารถ ถึง นายลิบหอมหวล หมู่ที่ 2 บ้านคอนข่อย - ไร่คา ตำบลลาดโพธิ์ อำเภอบ้านลาด จังหวัดเพชรบุรี	เพื่อให้ได้ถนนลาดยางแอสฟัลท์ติกคอนกรีตที่มาตรฐาน	จากร้านค้านางทอง นุชนารถ ถึงนายลิบหอมหวล หมู่ที่ 2 บ้านคอนข่อย - ไร่คา ตำบลลาดโพธิ์ ขนาดกว้าง 4.00 เมตร ยาว 400 เมตร หนา 0.05 เมตร หรือมีพื้นที่ไม่น้อยกว่า 1,600 ตารางเมตร	600,000	-	-	-	-	1.ร้อยละของประชาชนเดินทางสะดวก 2.ร้อยละของประชาชนที่พึงพอใจ	1. ทำให้ประชาชนเดินทางสะดวก 2. ทำให้ลดการเกิดอุบัติเหตุ	หมู่ที่ 2 บ้านคอนข่อย-ไร่คา ต.ลาดโพธิ์	กองช่าง
61	โครงการก่อสร้างถนนคอนกรีตเสริมเหล็ก สายจากคลองชลประทาน ถึงแยกโรงเรียนเพชรบุรีอินเตอร์ไรซ์ หมู่ที่ 2 บ้านคอนข่อย - ไร่คา ตำบลลาดโพธิ์ อำเภอบ้านลาด จังหวัดเพชรบุรี	เพื่อให้ได้ถนนคอนกรีตเสริมเหล็กที่มาตรฐาน	สายจากคลองชลประทาน ถึงแยกโรงเรียนเพชรบุรีอินเตอร์ไรซ์ หมู่ที่ 2 บ้านคอนข่อย - ไร่คา ตำบลลาดโพธิ์ ขนาดกว้าง 3.00 เมตร ระยะทางยาว 650 เมตร หนา 0.15 เมตร	-	1,000,000	-	-	-	1.ร้อยละของประชาชนเดินทางสะดวก 2.ร้อยละของประชาชนที่พึงพอใจ	1. ทำให้ประชาชนเดินทางสะดวก 2. ทำให้ลดการเกิดอุบัติเหตุ	หมู่ที่ 2 บ้านคอนข่อย-ไร่คา ต.ลาดโพธิ์	กองช่าง

ที่	โครงการ	วัตถุประสงค์	เป้าหมาย (ผลผลิตของ โครงการ)	งบประมาณ					ตัวชี้วัด (KPI)	ผลที่คาดว่าจะได้รับ	ที่มาของ โครงการ	หน่วยงาน รับผิดชอบ หลัก
				2566 (บาท)	2567 (บาท)	2568 (บาท)	2569 (บาท)	2570 (บาท)				
62	โครงการก่อสร้างถนนคอนกรีตเสริมเหล็ก สายจากบ้านนายวิโรจน์ วุฒิชธรรม ถึง ไร่ นายมานะ บุตรเพชร หมู่ที่ 2 บ้านคอนข่อย - ไร่คา ตำบลลาดโพธิ์ อำเภอบ้านลาด จังหวัดเพชรบุรี	เพื่อให้ได้ถนนคอนกรีตเสริมเหล็กที่มาตรฐาน	สายจากบ้านนายวิโรจน์ วุฒิชธรรม ถึง ไร่ นายมานะ บุตรเพชร หมู่ที่ 2 บ้านคอนข่อย - ไร่คา ตำบลลาดโพธิ์ ขนาดกว้าง 4.00 เมตร ระยะยาว 55 เมตร หนา 0.15 เมตร หรือมีพื้นที่ไม่น้อยกว่า 220 ตารางเมตร	-	-	120,000	-	-	1.ร้อยละของประชาชนเดินทางสะดวก 2.ร้อยละของประชาชนที่พึงพอใจ	1. ทำให้ประชาชนเดินทางสะดวก 2. ทำให้ลดการเกิดอุบัติเหตุ	หมู่ที่ 2 บ้านคอนข่อย-ไร่คา ต.ลาดโพธิ์	กองช่าง
63	โครงการก่อสร้างถนนคอนกรีตเสริมเหล็กสายจากกลางหมู่บ้านถึงสระหนองพระ หมู่ที่ 2 บ้านคอนข่อย - ไร่คา ตำบลลาดโพธิ์ อำเภอบ้านลาด จังหวัดเพชรบุรี	เพื่อให้ได้ถนนคอนกรีตเสริมเหล็กที่มาตรฐาน	เหล็กสายจากกลางหมู่บ้านถึงสระหนองพระ หมู่ที่ 2 บ้านคอนข่อย - ไร่คา ตำบลโรงเข้ อำเภอบ้านลาด จังหวัดเพชรบุรี ขนาดกว้าง 3.00 เมตร ระยะทางยาว 115 เมตร หนา 0.15 เมตร หรือคิดเป็นพื้นที่ไม่น้อยกว่า 345 ตารางเมตร	-	-	-	185,000	-	1.ร้อยละของประชาชนเดินทางสะดวก 2.ร้อยละของประชาชนที่พึงพอใจ	1. ทำให้ประชาชนเดินทางสะดวก 2. ทำให้ลดการเกิดอุบัติเหตุ	หมู่ที่ 2 บ้านคอนข่อย-ไร่คา ต.ลาดโพธิ์	กองช่าง
64	โครงการก่อสร้างถนนคอนกรีตเสริมเหล็ก พร้อมรางระบายน้ำจากทางเข้าวัดวังบัวถึงบ้าน ดร.นวพรรษ วุฒิชธรรม หมู่ที่ 2 บ้านคอนข่อย - ไร่คา ตำบลลาดโพธิ์ อำเภอบ้านลาด จังหวัดเพชรบุรี	เพื่อให้ได้ถนนคอนกรีตเสริมเหล็กที่มาตรฐาน	ช่วงที่ 1 ขนาดกว้าง 3.00 เมตร ระยะทางยาว 95 เมตร หนา 0.15 เมตร พร้อมรางระบายน้ำ ขนาดกว้าง 0.50 เมตร ลึก 0.50 เมตร หนา 0.10 เมตร ช่วงที่ 2 กว้าง 3.50 เมตร ยาว 23 เมตร หนา 0.15 เมตร จากทางเข้าวัดวังบัวถึงบ้าน ดร.นวพรรษ วุฒิชธรรม หมู่ที่ 2 บ้านคอนข่อย - ไร่คา ตำบลลาดโพธิ์	-	-	-	370,000	-	1.ร้อยละของประชาชนเดินทางสะดวก 2.ร้อยละของประชาชนที่พึงพอใจ	1. ทำให้ประชาชนเดินทางสะดวก 2. ทำให้ลดการเกิดอุบัติเหตุ	หมู่ที่ 2 บ้านคอนข่อย-ไร่คา ต.ลาดโพธิ์	กองช่าง

ที่	โครงการ	วัตถุประสงค์	เป้าหมาย (ผลผลิตของ โครงการ)	งบประมาณ					ตัวชี้วัด (KPI)	ผลที่คาดว่าจะได้รับ	ที่มาของ โครงการ	หน่วยงาน รับผิดชอบ หลัก
				2566 (บาท)	2567 (บาท)	2568 (บาท)	2569 (บาท)	2570 (บาท)				
65	โครงการก่อสร้างวางระบายน้ำ คอนกรีตเสริมเหล็ก จากคลองลาด ปากซอยถึงบริเวณบ้านนายประทุม แจ่มศรี หมู่ที่ 2 บ้านดอนข่อย-ไร่คา อำเภอบ้านลาด จังหวัดเพชรบุรี	เพื่อให้มีคลองลาดที่ มาตรฐาน	จากคลองลาดปากซอยถึงบริเวณบ้าน นายประทุม แจ่มศรี หมู่ที่ 2 บ้านดอนข่อย - ไร่คา ตำบลลาดโพธิ์ เพชรบุรี ขนาดปากคลองกว้าง 2.30 เมตร ก้นกว้าง 0.50 เมตร ลึก 0.90 เมตร หนา 0.07 เมตร ยาว 340 เมตร	-	-	-	-	460,000	ร้อยละ 100 ของ ประชาชนที่ใช้น้ำ ทำการเกษตร	ประชาชนมีน้ำ อุปโภค - บริโภค	หมู่ที่ 2 บ้าน ดอนข่อย-ไร่คา ต.ลาดโพธิ์	กองช่าง
66	โครงการก่อสร้างคลองลาดคอนกรีต เสริมเหล็ก จากบ้านนายสาโรจน์ ประเทืองทิน ถึงบ้านนายเฉลียว ทวีสุข หมู่ที่ 2 บ้านดอนข่อย-ไร่คา อำเภอบ้านลาด จังหวัดเพชรบุรี	เพื่อให้มีคลองลาดที่ มาตรฐาน	จากบ้านนายสาโรจน์ ประเทืองทิน ถึงบ้านนายเฉลียว ทวีสุข หมู่ที่ 2 บ้านดอนข่อย - ไร่คา ตำบลลาดโพธิ์ เพชรบุรี ขนาดปากคลองกว้าง 2.30 เมตร ก้นกว้าง 0.50 เมตร ลึก 0.90 เมตร หนา 0.07 เมตร ยาว 250 เมตร	-	-	-	-	350,000	ร้อยละ 100 ของ ประชาชนที่ใช้น้ำ ทำการเกษตร	ประชาชนมีน้ำ อุปโภค - บริโภค	หมู่ที่ 2 บ้าน ดอนข่อย-ไร่คา ต.ลาดโพธิ์	กองช่าง
67	โครงการปรับปรุงถนนแอสฟัลต์ติก คอนกรีต จากถนนสายหลักกลางหมู่ บ้านถึงหน้าโรงเรียนบ้านลาดโพธิ์ หมู่ที่ 3 บ้านลาดโพธิ์ ตำบลลาดโพธิ์ อำเภอบ้านลาด จังหวัดเพชรบุรี	เพื่อให้ได้ถนนลาดยา แอสฟัลต์ติกคอนกรีต ที่มาตรฐาน	จากถนนสายหลักกลางหมู่บ้าน ถึงหน้า โรงเรียนบ้านลาดโพธิ์ หมู่ที่ 3 บ้าน ลาดโพธิ์ ขนาดกว้าง 4.00 เมตร ยาว 300 เมตร หนา 0.50 เมตร หรือมีพื้นที่ไม่น้อยกว่า 1200 ตารางเมตร	600,000	-	-	-	-	1.ร้อยละของ ประชาชนเดินทาง สะดวก 2.ร้อยละของ ประชาชนที่พึงพอใจ	1. ทำให้ประชาชน เดินทางสะดวก 2. ทำให้ลดการเกิด อุบัติเหตุ	หมู่ที่ 3 บ้าน ลาดโพธิ์ ต.ลาดโพธิ์	กองช่าง
68	โครงการก่อสร้างถนนคอนกรีตเสริม เหล็ก สายคันคลองจากโรงเรียน บ้านลาดโพธิ์ถึงบ้านนากรวย หมู่ที่ 3 บ้านลาดโพธิ์ ตำบลลาดโพธิ์ อำเภอบ้านลาด จังหวัดเพชรบุรี	เพื่อให้ได้ถนนคอนกรีต เสริมเหล็กที่มาตรฐาน	สายคันคลองจาก โรงเรียนบ้านลาดโพธิ์ ถึงบ้านนากรวย หมู่ที่ 3 บ้านลาดโพธิ์ ตำบลลาดโพธิ์ ขนาดกว้าง 4.00 เมตร ยาว 700 เมตร หนา 0.15 เมตร หรือมี พื้นที่ไม่น้อยกว่า 2800 ตารางเมตร	500,000 (ระยะ 250 เมตร)	500,000 (ระยะ 250 เมตร)	400,000 (ระยะ 200 เมตร)	-	-	1.ร้อยละของ ประชาชนเดินทาง สะดวก 2.ร้อยละของ ประชาชนที่พึงพอใจ	1. ทำให้ประชาชน เดินทางสะดวก 2. ทำให้ลดการเกิด อุบัติเหตุ	หมู่ที่ 3 บ้าน ลาดโพธิ์ ต.ลาดโพธิ์	กองช่าง

ที่	โครงการ	วัตถุประสงค์	เป้าหมาย (ผลผลิตของ โครงการ)	งบประมาณ					ตัวชี้วัด (KPI)	ผลที่คาดว่าจะ ได้รับ	ที่มาของ โครงการ	หน่วยงาน รับผิดชอบ หลัก
				2566 (บาท)	2567 (บาท)	2568 (บาท)	2569 (บาท)	2570 (บาท)				
69	โครงการซ่อมแซมถนนลูกรัง ในหมู่บ้าน หมู่ที่ 3 บ้านลาดโพธิ์ ตำบลลาดโพธิ์ อำเภอบ้านลาด จังหวัดเพชรบุรี	เพื่อให้ได้ถนนลูกรัง ในหมู่บ้านที่มาตรฐาน	ซ่อมแซมถนนที่ชำรุดภายในหมู่บ้าน ลาดโพธิ์ หมู่ที่ 3 ตำบลลาดโพธิ์ อำเภอบ้านลาด จังหวัดเพชรบุรี	100,000	-	-	-	-	1.ร้อยละของ ประชาชนเดินทาง สะดวก 2.ร้อยละของ ประชาชนที่พึงพอใจ	1. ทำให้ประชาชน เดินทางสะดวก 2. ทำให้ลดการเกิด อุบัติเหตุ	หมู่ที่ 3 บ้าน ลาดโพธิ์ ต.ลาดโพธิ์	กองช่าง
70	โครงการก่อสร้างถนนคอนกรีตเสริม เหล็ก สายคันคลองตั้งแต่ฝายน้ำล้น บ้านลาดโพธิ์ ถึงบ้านนายสมาน กлинสังข์(ไร่ถั่ว) หมู่ที่ 3 บ้านลาดโพธิ์ ตำบลลาดโพธิ์ อำเภอบ้านลาด จังหวัดเพชรบุรี	เพื่อให้ได้ถนนคอน กรีตเสริมเหล็กที่ มาตรฐาน	สายคันคลองตั้งแต่ฝายน้ำล้น บ้าน ลาดโพธิ์ ถึงบ้านนายสมาน กлинสังข์ (ไร่ถั่ว) หมู่ที่ 3 บ้านลาดโพธิ์ ตำบล ลาดโพธิ์ ขนาดกว้าง 4.00 เมตร ยาว 1,160 เมตร หนา 0.15 เมตร หรือมีพื้นที่ ไม่น้อยกว่า 4,640 ตารางเมตร	-	2,500,000	-	-	-	1.ร้อยละของ ประชาชนเดินทาง สะดวก 2.ร้อยละของ ประชาชนที่พึงพอใจ	1. ทำให้ประชาชน เดินทางสะดวก 2. ทำให้ลดการเกิด อุบัติเหตุ	หมู่ที่ 3 บ้าน ลาดโพธิ์ ต.ลาดโพธิ์	กองช่าง
71	โครงการเสริมไหล่ทางถนนสายกลาง หมู่บ้านลาดโพธิ์ หมู่ที่ 3 ตำบล ลาดโพธิ์ อำเภอบ้านลาด จังหวัด เพชรบุรี	เพื่อให้ได้ไหล่ทาง ที่กว้างขึ้น	สายกลางหมู่บ้านลาดโพธิ์ หมู่ที่ 3 บ้าน ลาดโพธิ์ ขนาดกว้าง 0.50 เมตร ระยะ ทาง 800 เมตร สูง 0.80 เมตร	-	120,000	-	-	-	1.ร้อยละของ ประชาชนเดินทาง สะดวก 2.ร้อยละของ ประชาชนที่พึงพอใจ	1. ทำให้ประชาชน เดินทางสะดวก 2. ทำให้ลดการเกิด อุบัติเหตุ	หมู่ที่ 3 บ้าน ลาดโพธิ์ ต.ลาดโพธิ์	กองช่าง
72	โครงการก่อสร้างถนนคอนกรีตเสริม เหล็ก สายเหมืองหามถึงหมู่บ้านปาก ง่าม หมู่ที่ 4 บ้านเหมืองหาม ตำบลลาดโพธิ์ อำเภอบ้านลาด จังหวัดเพชรบุรี	เพื่อให้ได้ถนนคอน กรีตเสริมเหล็กที่ มาตรฐาน	สายเหมืองหามถึงหมู่บ้านปากง่าม หมู่ที่ 4 บ้านเหมืองหาม ตำบลลาดโพธิ์ อำเภอบ้านลาด จังหวัดเพชรบุรี ขนาดกว้าง 4.00 เมตร ยาว 450 เมตร หนา 0.50 เมตร หรือมีพื้นที่ไม่น้อยกว่า 1800 ตารางเมตร	500,000 ระยะ 225 เมตร	500,000 ระยะ 225 เมตร	-	-	-	1.ร้อยละของ ประชาชนเดินทาง สะดวก 2.ร้อยละของ ประชาชนที่พึงพอใจ	1. ทำให้ประชาชน เดินทางสะดวก 2. ทำให้ลดการเกิด อุบัติเหตุ	หมู่ที่ 4 บ้าน เหมืองหาม ต.ลาดโพธิ์	กองช่าง

ที่	โครงการ	วัตถุประสงค์	เป้าหมาย (ผลผลิตของ โครงการ)	งบประมาณ					ตัวชี้วัด (KPI)	ผลที่คาดว่าจะ ได้รับ	ที่มาของ โครงการ	หน่วยงาน รับผิดชอบ หลัก
				2566 (บาท)	2567 (บาท)	2568 (บาท)	2569 (บาท)	2570 (บาท)				
73	โครงการปรับปรุงถนนลาดยางแอสฟัลท์ติกคอนกรีต สายจากบ้านนายไพฑูรย์ สีรุ้ง ถึงบ้านนายอดิษฐ์ สว่างแสง หมู่ที่ 4 บ้านเมืองงาม ตำบลลาดโพธิ์ อำเภอบ้านลาด จังหวัดเพชรบุรี	เพื่อให้ได้ถนนลาดยางแอสฟัลท์ติกคอนกรีต ที่มาตรฐาน	สายจากบ้านนายไพฑูรย์ สีรุ้ง ถึงบ้านนายอดิษฐ์ สว่างแสง หมู่ที่ 4 บ้านเมืองงาม ตำบลลาดโพธิ์ อำเภอบ้านลาด จังหวัดเพชรบุรี ขนาดกว้าง 4.00 เมตร ยาว 460 เมตร หนา 0.50 เมตร	699,200	-	-	-	-	1.ร้อยละของประชาชนเดินทางสะดวก 2.ร้อยละของประชาชนที่พึงพอใจ	1. ทำให้ประชาชนเดินทางสะดวก 2. ทำให้ลดการเกิดอุบัติเหตุ	หมู่ที่ 4 บ้านเมืองงาม ต.ลาดโพธิ์	กองช่าง
74	โครงการปรับปรุงถนนแอสฟัลท์ติกคอนกรีตสายบ้านนายประดิษฐ์ สีนเพราะ หมู่ที่ 4 บ้านเมืองงาม ตำบลลาดโพธิ์ อำเภอบ้านลาด จังหวัดเพชรบุรี	เพื่อให้ได้ถนนคอนกรีตเสริมเหล็กที่มาตรฐาน	สายบ้านนายประดิษฐ์ สีนเพราะ หมู่ที่ 4 บ้านเมืองงาม ตำบลลาดโพธิ์ ตำบลโรงเข้ อำเภอบ้านลาด จังหวัดเพชรบุรี ขนาดกว้าง 4.00 เมตร ระยะทางยาว 460 เมตร หนา 0.05 เมตร หรือคิดเป็นพื้นที่ไม่น้อยกว่า 1840 ตารางเมตร	700,000	-	-	-	-	1.ร้อยละของประชาชนเดินทางสะดวก 2.ร้อยละของประชาชนที่พึงพอใจ	1. ทำให้ประชาชนเดินทางสะดวก 2. ทำให้ลดการเกิดอุบัติเหตุ	หมู่ที่ 4 บ้านเมืองงาม ต.ลาดโพธิ์	กองช่าง
75	โครงการก่อสร้างคลองคาคอนกรีตเสริมเหล็ก จากศาลาหมู่บ้านเมืองงาม ถึง หมู่บ้านเมืองงามนอก หมู่ที่ 4 บ้านเมืองงาม ตำบลลาดโพธิ์ อำเภอบ้านลาด จังหวัดเพชรบุรี	เพื่อให้มีคลองคาคที่มาตรฐาน	จากศาลาหมู่บ้านเมืองงาม ถึงหมู่บ้านเมืองงามนอก หมู่ที่ 4 บ้านเมืองงาม ตำบลลาดโพธิ์ อำเภอบ้านลาด จังหวัดเพชรบุรี ขนาดปากคลองกว้าง 1.50 เมตร ก้นกว้าง 0.80 เมตร ลึก 1.00 เมตร หนา 0.07 เมตร ยาว 130 เมตร	280,000	-	-	-	-	ร้อยละ 100 ของประชาชนที่ใช้น้ำทำการเกษตร	ประชาชนมีน้ำอุปโภค - บริโภค	หมู่ที่ 4 บ้านเมืองงาม ต.ลาดโพธิ์	กองช่าง
76	โครงการก่อสร้างถนนคอนกรีตเสริมเหล็ก สายบ้านนางเสี้ยน ถึงบ้านนายผ่าน แยมถนอม หมู่ที่ 4 บ้านเมืองงาม ตำบลลาดโพธิ์ อำเภอบ้านลาด จังหวัดเพชรบุรี	เพื่อให้ได้ถนนคอนกรีตเสริมเหล็กที่มาตรฐาน	สายบ้านนางเสี้ยน ถึงบ้านนายผ่าน แยมถนอม หมู่ที่ 4 บ้านเมืองงาม ตำบลลาดโพธิ์ อำเภอบ้านลาด จังหวัดเพชรบุรี ขนาดกว้าง 3.00 เมตร ระยะทางยาว 100 เมตร หนา 0.15 เมตร หรือมีพื้นที่ไม่น้อยกว่า 300 ตารางเมตร	-	150,000	-	-	-	1.ร้อยละของประชาชนเดินทางสะดวก 2.ร้อยละของประชาชนที่พึงพอใจ	1. ทำให้ประชาชนเดินทางสะดวก 2. ทำให้ลดการเกิดอุบัติเหตุ	หมู่ที่ 4 บ้านเมืองงาม ต.ลาดโพธิ์	กองช่าง

ที่	โครงการ	วัตถุประสงค์	เป้าหมาย (ผลผลิตของ โครงการ)	งบประมาณ					ตัวชี้วัด (KPI)	ผลที่คาดว่าจะได้รับ	ที่มาของ โครงการ	หน่วยงาน รับผิดชอบ หลัก
				2566 (บาท)	2567 (บาท)	2568 (บาท)	2569 (บาท)	2570 (บาท)				
77	โครงการปรับปรุงถนนคอนกรีตเสริมเหล็ก สายจาก หมู่ที่ 4 ตำบลลาดโพธิ์ถึง หมู่ที่ 1 ตำบลหัวสะพาน อำเภอบ้านลาด จังหวัดเพชรบุรี	เพื่อให้ได้ถนนคอนกรีตเสริมเหล็กที่มาตรฐาน	สายจาก หมู่ที่ 4 ตำบลลาดโพธิ์ถึง หมู่ที่ 1 ตำบลหัวสะพาน อำเภอบ้านลาด จังหวัดเพชรบุรี ขนาดกว้าง 4.00 เมตร ระยะยาว 300 เมตร หนา 0.15 เมตร หรือคิดเป็นพื้นที่ไม่น้อยกว่า 1,200 ตารางเมตร	-	650,000	-	-	-	1.ร้อยละของประชาชนเดินทางสะดวก 2.ร้อยละของประชาชนที่พึงพอใจ	1. ทำให้ประชาชนเดินทางสะดวก 2. ทำให้ลดการเกิดอุบัติเหตุ	หมู่ที่ 4 บ้านเหมืองหาม ต.ลาดโพธิ์	กองช่าง
78	โครงการก่อสร้างคลองคาคอนกรีตเสริมเหล็ก สายหน้าบ้านนายไพฑูรย์ สี่รุ้ง หมู่ที่ 4 บ้านเหมืองหาม ตำบลลาดโพธิ์ อำเภอบ้านลาด จังหวัดเพชรบุรี	เพื่อให้มีคลองคาคที่มาตรฐาน	สายหน้าบ้านนายไพฑูรย์ สี่รุ้ง หมู่ที่ 4 บ้านเหมืองหาม ตำบลลาดโพธิ์ อำเภอบ้านลาด จังหวัดเพชรบุรี ขนาดปากคลองกว้าง 3.00 เมตร ก้นกว้าง 1.00 เมตร ลึก 1.00 เมตร หนา 0.07 เมตร ยาว 285 เมตร	-	500,000	-	-	-	ร้อยละ 100 ของประชาชนที่ใช้ น้ำทำการเกษตร	ประชาชนมีน้ำอุปโภค - บริโภค	หมู่ที่ 4 บ้านเหมืองหาม ต.ลาดโพธิ์	กองช่าง
79	โครงการซ่อมแซมถนนลูกรังสายเหมืองหามเริ่มตั้งแต่แยกปากง่าม ถึง บริเวณหลังโรงเรียน(เหมืองกะบาด) หมู่ที่ 4 บ้านเหมืองหาม ตำบลลาดโพธิ์ อำเภอบ้านลาด จังหวัดเพชรบุรี	เพื่อให้ได้ถนนลูกรังในหมู่บ้านที่มาตรฐาน	สายเหมืองหามเริ่มตั้งแต่แยกปากง่าม ถึง บริเวณหลังโรงเรียน(เหมืองกะบาด) หมู่ที่ 4 บ้านเหมืองหาม ตำบลลาดโพธิ์ อำเภอบ้านลาด จังหวัดเพชรบุรี ขนาดกว้าง 4.00 เมตร ระยะยาว 500 เมตร หนา 0.30 เมตร	-	170,000	-	-	-	1.ร้อยละของประชาชนเดินทางสะดวก 2.ร้อยละของประชาชนที่พึงพอใจ	1. ทำให้ประชาชนเดินทางสะดวก 2. ทำให้ลดการเกิดอุบัติเหตุ	หมู่ที่ 4 บ้านเหมืองหาม ต.ลาดโพธิ์	กองช่าง
80	โครงการซ่อมแซมถนนลูกรังสายคลองปากง่ามเริ่มตั้งแต่ป่าช้าเก่าสิ้นสุดจุดเขตหัวสะพาน หมู่ที่ 4 บ้านเหมืองหาม ตำบลลาดโพธิ์ อำเภอบ้านลาด จังหวัดเพชรบุรี	เพื่อให้ได้ถนนลูกรังในหมู่บ้านที่มาตรฐาน	สายคันคลองปากง่ามเริ่มตั้งแต่ป่าช้าเก่าสิ้นสุดจุดเขตหัวสะพาน หมู่ที่ 4 บ้านเหมืองหาม ตำบลลาดโพธิ์ อำเภอบ้านลาด จังหวัดเพชรบุรี ขนาดกว้าง 4.00 เมตร ระยะยาว 400 เมตร หนา 0.30 เมตร	-	140,000	-	-	-	1.ร้อยละของประชาชนเดินทางสะดวก 2.ร้อยละของประชาชนที่พึงพอใจ	1. ทำให้ประชาชนเดินทางสะดวก 2. ทำให้ลดการเกิดอุบัติเหตุ	หมู่ที่ 4 บ้านเหมืองหาม ต.ลาดโพธิ์	กองช่าง

ที่	โครงการ	วัตถุประสงค์	เป้าหมาย (ผลผลิตของ โครงการ)	งบประมาณ					ตัวชี้วัด (KPI)	ผลที่คาดว่าจะได้รับ	ที่มาของ โครงการ	หน่วยงาน รับผิดชอบ หลัก
				2566 (บาท)	2567 (บาท)	2568 (บาท)	2569 (บาท)	2570 (บาท)				
81	โครงการก่อสร้างถนนลูกรังสายบ้านนายผ่าน แยมถนน หมู่ที่ 4 บ้านเมืองหาม ตำบลลาดโพธิ์ อำเภอบ้านลาด จังหวัดเพชรบุรี	เพื่อให้ได้ถนนลูกรังที่มาตรฐาน	สายบ้านนายผ่าน แยมถนน หมู่ที่ 4 บ้านเมืองหาม ตำบลลาดโพธิ์ อำเภอบ้านลาด จังหวัดเพชรบุรี ขนาดกว้าง 3.00 เมตร ระยะยาว 70 เมตร หนา 0.50 เมตร	-	50,000	-	-	-	1.ร้อยละของประชาชนเดินทางสะดวก 2.ร้อยละของประชาชนที่พึงพอใจ	1. ทำให้ประชาชนเดินทางสะดวก 2. ทำให้ลดการเกิดอุบัติเหตุ	หมู่ที่ 4 บ้านเมืองหาม ต.ลาดโพธิ์	กองช่าง
82	โครงการก่อสร้างถนนลูกรังสายบ้านนางเสียน แยมถนน หมู่ที่ 4 บ้านเมืองหาม ตำบลลาดโพธิ์ อำเภอบ้านลาด จังหวัดเพชรบุรี	เพื่อให้ได้ถนนลูกรังที่มาตรฐาน	สายบ้านนางเสียน แยมถนน หมู่ที่ 4 บ้านเมืองหาม ตำบลลาดโพธิ์ อำเภอบ้านลาด จังหวัดเพชรบุรี ขนาดกว้าง 3.00 เมตร ระยะยาว 65 เมตร หนา 0.50 เมตร	-	48,000	-	-	-	1.ร้อยละของประชาชนเดินทางสะดวก 2.ร้อยละของประชาชนที่พึงพอใจ	1. ทำให้ประชาชนเดินทางสะดวก 2. ทำให้ลดการเกิดอุบัติเหตุ	หมู่ที่ 4 บ้านเมืองหาม ต.ลาดโพธิ์	กองช่าง
83	โครงการก่อสร้างถนนคอนกรีตเสริมเหล็กสายเมืองหามถึงบ้านเวียงคอก หมู่ที่ 4 ตำบลลาดโพธิ์ อำเภอบ้านลาด จังหวัดเพชรบุรี	เพื่อให้ได้ถนนคอนกรีตเสริมเหล็กที่มาตรฐาน	สายเมืองหามถึงบ้านเวียงคอก หมู่ที่ 4 บ้านเมืองหาม ตำบลลาดโพธิ์ อำเภอบ้านลาด จังหวัดเพชรบุรี ขนาดกว้าง 4.00 เมตร ระยะยาว 620 เมตร หนา 0.15 เมตร หรือมีพื้นที่ไม่น้อยกว่า 2480 ตารางเมตร	-	-	1,400,000	-	-	1.ร้อยละของประชาชนเดินทางสะดวก 2.ร้อยละของประชาชนที่พึงพอใจ	1. ทำให้ประชาชนเดินทางสะดวก 2. ทำให้ลดการเกิดอุบัติเหตุ	หมู่ที่ 4 บ้านเมืองหาม ต.ลาดโพธิ์	กองช่าง
84	โครงการก่อสร้างคลองคาคคอนกรีตเสริมเหล็ก สายหน้าบ้านนายไพฑูรย์ สี่รุ้ง หมู่ที่ 4 บ้านเมืองหาม ตำบลลาดโพธิ์ อำเภอบ้านลาด จังหวัดเพชรบุรี	เพื่อให้มีคลองคาคที่มาตรฐาน	สายหน้าบ้านนายไพฑูรย์ สี่รุ้ง หมู่ที่ 4 บ้านเมืองหาม ตำบลลาดโพธิ์ อำเภอบ้านลาด จังหวัดเพชรบุรี ขนาดปากคลองกว้าง 3.00 เมตร ก้นกว้าง 1.00 เมตร ลึก 1.00 เมตร หนา 0.07 เมตร ยาว 285 เมตร	-	-	489,000	-	-	ร้อยละ 100 ของประชาชนที่ใช้น้ำทำการเกษตร	ประชาชนมีน้ำอุปโภค - บริโภค	หมู่ที่ 4 บ้านเมืองหาม ต.ลาดโพธิ์	กองช่าง

ที่	โครงการ	วัตถุประสงค์	เป้าหมาย (ผลผลิตของ โครงการ)	งบประมาณ					ตัวชี้วัด (KPI)	ผลที่คาดว่าจะได้รับ	ที่มาของ โครงการ	หน่วยงาน รับผิดชอบ หลัก
				2566 (บาท)	2567 (บาท)	2568 (บาท)	2569 (บาท)	2570 (บาท)				
85	โครงการปรับปรุงถนนลาดยางแอสฟัลท์ติกคอนกรีต สายจากบ้านนายเอกชัย เสาไผ่ ถึงบ้านท้ายหลวงนอก หมู่ที่ 1 บ้านท้ายหลวง ตำบลสะพานไกร อำเภอบ้านลาด จังหวัดเพชรบุรี	เพื่อให้ได้ถนนลาดยางแอสฟัลท์ติกคอนกรีต ที่มาตรฐาน	สายจากบ้านนายเอกชัย เสาไผ่ ถึงบ้านท้ายหลวงนอก หมู่ที่ 1 บ้านท้ายหลวง ตำบลสะพานไกร อำเภอบ้านลาด จังหวัดเพชรบุรี ช่วงที่ 1 ขนาดกว้าง 4.00 เมตร ยาว 375 เมตร หนา 0.05 เมตร ช่วงที่ 2 ขนาดกว้าง 3.00 เมตร ยาว 179 เมตร หนา 0.05 เมตร หรือมีพื้นที่ไม่น้อยกว่า 2037 เมตร	712,900	-	-	-	-	1.ร้อยละของประชาชนเดินทางสะดวก 2.ร้อยละของประชาชนที่พึงพอใจ	1. ทำให้ประชาชนเดินทางสะดวก 2. ทำให้ลดการเกิดอุบัติเหตุ	หมู่ที่ 1 บ้านท้ายหลวง ต.สะพานไกร	กองช่าง
86	โครงการปรับปรุงถนนลาดยางแอสฟัลท์ติกคอนกรีต สายจากสามแยกศาลารวมใจถึงบ้านปนิษฐามิตรจิต หมู่ที่ 1 บ้านท้ายหลวง ตำบลสะพานไกร อำเภอบ้านลาด จังหวัดเพชรบุรี	เพื่อให้ได้ถนนลาดยางแอสฟัลท์ติกคอนกรีต ที่มาตรฐาน	สายจากสามแยกศาลารวมใจถึงบ้านปนิษฐามิตรจิต หมู่ที่ 1 บ้านท้ายหลวง ตำบลสะพานไกร อำเภอบ้านลาด จังหวัดเพชรบุรี ขนาดกว้าง 4.00 เมตร ยาว 355 เมตร หนา 0.05 เมตร หรือมีพื้นที่ไม่น้อยกว่า 1420 ตารางเมตร	500,000	-	-	-	-	1.ร้อยละของประชาชนเดินทางสะดวก 2.ร้อยละของประชาชนที่พึงพอใจ	1. ทำให้ประชาชนเดินทางสะดวก 2. ทำให้ลดการเกิดอุบัติเหตุ	หมู่ที่ 1 บ้านท้ายหลวง ต.สะพานไกร	กองช่าง
87	โครงการก่อสร้างวางระบายน้ำ(ตัวยู) พร้อมฝาปิด จากบ้านนายล่อ จงดี ถึง ศาลเจ้าท้ายหลวงนอก หมู่ที่ 1 บ้านท้ายหลวง ตำบลสะพานไกร อำเภอบ้านลาด จังหวัดเพชรบุรี	เพื่อให้มีวางระบายน้ำที่มาตรฐาน	จากบ้านนายล่อ จงดี ถึงศาลเจ้าท้ายหลวงนอก หมู่ที่ 1 บ้านท้ายหลวง ตำบลสะพานไกร อำเภอบ้านลาด จังหวัดเพชรบุรี ขนาดกว้าง 0.50 เมตร ลึก 0.50 เมตร หนา 0.10 เมตร ระยะยาว 115 เมตร	370,000	-	-	-	-	ร้อยละ 100 ของประชาชนที่ใช้น้ำทำการเกษตร	ประชาชนมีน้ำอุปโภค - บริโภค	หมู่ที่ 1 บ้านท้ายหลวง ต.สะพานไกร	กองช่าง

ที่	โครงการ	วัตถุประสงค์	เป้าหมาย (ผลผลิตของ โครงการ)	งบประมาณ					ตัวชี้วัด (KPI)	ผลที่คาดว่าจะ ได้รับ	ที่มาของ โครงการ	หน่วยงาน รับผิดชอบ หลัก
				2566 (บาท)	2567 (บาท)	2568 (บาท)	2569 (บาท)	2570 (บาท)				
88	โครงการปรับปรุงถนนลาดยาง แอสฟัลต์ติกคอนกรีต สายจากศาลา นามาบ ถึง บ้านนายฉิว สังข์ศรี หมู่ที่ 1 บ้านท้ายหลวง ตำบลสะพานไกร อำเภอบ้านลาด จังหวัดเพชรบุรี	เพื่อให้ได้ถนนลาดยาง แอสฟัลต์ติกคอนกรีต ที่มาตรฐาน	สายจากศาลานามาบ ถึง บ้านนายฉิว สังข์ศรี หมู่ที่ 1 บ้านท้ายหลวง ตำบลสะพานไกร อำเภอบ้านลาด จังหวัดเพชรบุรี ขนาดกว้าง 4.00 เมตร ยาว 375 เมตร หนา 0.05 เมตร หรือมี พื้นที่ไม่น้อยกว่า 1,500 ตารางเมตร	-	570,000	-	-	-	1.ร้อยละของ ประชาชนเดินทาง สะดวก 2.ร้อยละของ ประชาชนที่พึงพอใจ	1. ทำให้ประชาชน เดินทางสะดวก 2. ทำให้ลดการเกิด อุบัติเหตุ	หมู่ที่ 1 บ้าน ท้ายหลวง ต.สะพานไกร	กองช่าง
89	โครงการปรับปรุงลานเอนกประสงค์ คอนกรีตเสริมเหล็กบริเวณที่สาธารณะ ประโยชน์ หมู่ที่ 1 บ้านท้ายหลวง ตำบลสะพานไกร อำเภอบ้านลาด จังหวัดเพชรบุรี	เพื่อให้ได้ลานเอนก ประสงค์ที่มาตรฐาน	ลานเอนกประสงค์ หมู่ที่ 1 บ้านท้ายหลวง ตำบลสะพานไกร อำเภอบ้านลาด จังหวัดเพชรบุรี ขนาดกว้าง 27.00 เมตร ระยะยาว 27.00 เมตร หนา 0.15 เมตร หรือมีพื้นที่ไม่น้อยกว่า 729 ตารางเมตร	-	450,000	-	-	-	ร้อยละ 80 ของ ประชาชนได้ใช้ ประโยชน์จาก ลานเอนกประสงค์	ประชาชนในหมู่ บ้านและหมู่บ้าน ใกล้เคียงได้ใช้ ประโยชน์	หมู่ที่ 1 บ้าน ท้ายหลวง ต.สะพานไกร	กองช่าง
90	โครงการวางท่อระบาย พร้อมบ่อพัก และเทคอนกรีตทำถนนจากสามแยก คอนสเกา ถึง ไร่สมโภชน์ หมู่ที่ 1 ตำบลสะพานไกร อำเภอบ้านลาด จังหวัดเพชรบุรี	เพื่อเป็นการระบายน้ำ ไม่ทำให้น้ำท่วมขัง	จากสามแยกคอนสเกา ถึง ไร่สมโภชน์ หมู่ที่ 1 ตำบลสะพานไกร อำเภอบ้านลาด จังหวัดเพชรบุรี พร้อมบ่อพักและเทคอน กรีต ขนาดกว้าง 3.00 เมตร ระยะทาง 145 เมตร หนา 0.15 เมตร หรือมีพื้นที่ไม่ น้อยกว่า 435 ตารางเมตร	-	-	700,000	-	-	ร้อยละ 80 ของ พื้นที่ไม่มีน้ำท่วมขัง	การระบายน้ำไหล สะดวก ลดปัญหา น้ำท่วมขัง	หมู่ที่ 1 บ้าน ท้ายหลวง ต.สะพานไกร	กองช่าง
91	โครงการก่อสร้างถนนคอนกรีตเสริม เหล็กสายคลองตาพูน ถึง บ้าน นางสาวทันตะวัน นิยมนาม หมู่ที่ 1 บ้านสะพานไกร ตำบลสะพานไกร อำเภอบ้านลาด จังหวัดเพชรบุรี	เพื่อให้ได้ถนนคอนกรี เสริมเหล็กที่มาตรฐาน	สายคลองตาพูนถึงบ้านนางสาวทันตะวัน นิยมนาม หมู่ที่ 1 บ้านสะพานไกร ตำบลสะพานไกร อำเภอบ้านลาด จังหวัด เพชรบุรี ขนาดกว้าง 3.00 เมตร ระยะ ยาว 300 เมตร หนา 0.15 เมตร หรือมี พื้นที่ไม่น้อยกว่า 900 ตารางเมตร	-	-	470,000	-	-	1.ร้อยละของ ประชาชนเดินทาง สะดวก 2.ร้อยละของ ประชาชนที่พึงพอใจ	1. ทำให้ประชาชน เดินทางสะดวก 2. ทำให้ลดการเกิด อุบัติเหตุ	หมู่ที่ 1 บ้าน ท้ายหลวง ต.สะพานไกร	กองช่าง

ที่	โครงการ	วัตถุประสงค์	เป้าหมาย (ผลผลิตของ โครงการ)	งบประมาณ					ตัวชี้วัด (KPI)	ผลที่คาดว่าจะ ได้รับ	ที่มาของ โครงการ	หน่วยงาน รับผิดชอบ หลัก
				2566 (บาท)	2567 (บาท)	2568 (บาท)	2569 (บาท)	2570 (บาท)				
92	โครงการก่อสร้างถนนคอนกรีตเสริมเหล็กสายคลองตาพูน ถึง บ้านนายชง ดับแก้ว หมู่ที่ 1 บ้านท้ายหลวง ตำบลสะพานไกร อำเภอบ้านลาด จังหวัดเพชรบุรี	เพื่อให้ได้ถนนคอนกรีตเสริมเหล็กที่มาตรฐาน	สายคลองตาพูนถึงบ้านนายชง ดับแก้ว หมู่ที่ 1 บ้านท้ายหลวง ตำบลสะพานไกร อำเภอบ้านลาด จังหวัดเพชรบุรี ขนาดกว้าง 3.00 เมตร ระยะยาว 250 เมตร หนา 0.15 เมตร หรือมีพื้นที่ไม่น้อยกว่า 750 ตารางเมตร	-	-	-	400,000	-	1.ร้อยละของประชาชนเดินทางสะดวก 2.ร้อยละของประชาชนที่พึงพอใจ	1. ทำให้ประชาชนเดินทางสะดวก 2. ทำให้ลดการเกิดอุบัติเหตุ	หมู่ที่ 1 บ้านท้ายหลวง ต.สะพานไกร	กองช่าง
93	โครงการวางท่อระบาย พร้อมบ่อพัก และเทคอนกรีตจากข้างบ้านนายใจ บ่อหนองบัว หมู่ที่ 1 ตำบลสะพานไกร อำเภอบ้านลาด จังหวัดเพชรบุรี	เพื่อเป็นการระบายน้ำ ไม่ทำให้น้ำท่วมขัง	จากข้างบ้านนายใจ บ่อหนองบัว หมู่ที่ 1 ตำบลสะพานไกร อำเภอบ้านลาด จังหวัดเพชรบุรี ท่อขนาด ๑1.00 เมตร พร้อมบ่อพักและเทคอนกรีต ขนาดกว้าง 3.00 เมตร ระยะยาว 200 เมตร หนา 0.15 เมตร หรือมีพื้นที่ไม่น้อยกว่า 600 ตารางเมตร	-	-	-	900,000	-	ร้อยละ 80 ของพื้นที่ไม่มีน้ำท่วมขัง	การระบายน้ำไหลสะดวก ลดปัญหาน้ำท่วมขัง	หมู่ที่ 1 บ้านท้ายหลวง ต.สะพานไกร	กองช่าง
94	โครงการปรับปรุงถนนลาดยาง แอสฟัลท์ติกคอนกรีต สายบ้าน น.ส.บานเย็น ถึงบ้านนายสน และ สายบ้านนายเจ ถึงคอกวัวรองมิน หมู่ที่ 1 บ้านท้ายหลวง ตำบลสะพานไกร อำเภอบ้านลาด จังหวัดเพชรบุรี	เพื่อให้ได้ถนนลาดยางแอสฟัลท์ติกคอนกรีตที่มาตรฐาน	สายบ้าน น.ส.บานเย็น ถึงบ้านนายสน และ สายบ้านนายเจ ถึงคอกวัวรองมิน หมู่ที่ 1 บ้านท้ายหลวง ตำบลสะพานไกร อำเภอบ้านลาด จังหวัดเพชรบุรี ขนาดกว้าง 4.00 เมตร ระยะยาว 375 เมตร หนา 0.05 เมตร หรือมีพื้นที่ไม่น้อยกว่า 1500 ตารางเมตร	-	-	-	570,000	-	1.ร้อยละของประชาชนเดินทางสะดวก 2.ร้อยละของประชาชนที่พึงพอใจ	1. ทำให้ประชาชนเดินทางสะดวก 2. ทำให้ลดการเกิดอุบัติเหตุ	หมู่ที่ 1 บ้านท้ายหลวง ต.สะพานไกร	กองช่าง

ที่	โครงการ	วัตถุประสงค์	เป้าหมาย (ผลผลิตของ โครงการ)	งบประมาณ					ตัวชี้วัด (KPI)	ผลที่คาดว่าจะได้รับ	ที่มาของ โครงการ	หน่วยงาน รับผิดชอบ หลัก
				2566 (บาท)	2567 (บาท)	2568 (บาท)	2569 (บาท)	2570 (บาท)				
95	โครงการก่อสร้างถนนคอนกรีตเสริมเหล็กสายสามแยกท้ายท่ายหลวงนอก ถึง แยกเหมืองหาม หมู่ที่ 1 บ้านท้ายหลวง ตำบลสะพานไกร อำเภอบ้านลาด จังหวัดเพชรบุรี	เพื่อให้ได้ถนนคอนกรีตเสริมเหล็กที่มาตรฐาน	สายสามแยกท้ายท่ายหลวงนอก ถึง แยกเหมืองหาม หมู่ที่ 1 บ้านท้ายหลวง ตำบลสะพานไกร อำเภอบ้านลาด จังหวัดเพชรบุรี ขนาดกว้าง 4.00 เมตร ยาว 1,350 เมตร หนา 0.15 เมตร หรือมีพื้นที่ไม่น้อยกว่า 5,400 ตารางเมตร	-	-	-	-	2,870,000	1.ร้อยละของประชาชนเดินทางสะดวก 2.ร้อยละของประชาชนที่พึงพอใจ	1. ทำให้ประชาชนเดินทางสะดวก 2. ทำให้ลดการเกิดอุบัติเหตุ	หมู่ที่ 1 บ้านท้ายหลวง ต.สะพานไกร	กองช่าง
96	โครงการปรับปรุงถนนคอนกรีตเสริมเหล็ก สายศาลาบ่อทองถึงถนนใหญ่ พร้อมปั้นถนนใหม่ หมู่ที่ 2 บ้านสะพานไกร ตำบลสะพานไกร อำเภอบ้านลาด จังหวัดเพชรบุรี	เพื่อให้ได้ถนนคอนกรีตเสริมเหล็กที่มาตรฐาน	สายจากศาลาบ่อทองถึงถนนใหญ่ พร้อมปั้นถนนใหม่ หมู่ที่ 2 บ้านสะพานไกร ตำบลสะพานไกร อำเภอบ้านลาด จังหวัดเพชรบุรี ขนาดกว้าง 4.00 เมตร ทางยาว 150 เมตร หนา 0.15 เมตร หรือคิดเป็นพื้นที่ไม่น้อยกว่า 420 ตารางเมตร	226,800	-	-	-	-	1.ร้อยละของประชาชนเดินทางสะดวก 2.ร้อยละของประชาชนที่พึงพอใจ	1. ทำให้ประชาชนเดินทางสะดวก 2. ทำให้ลดการเกิดอุบัติเหตุ	หมู่ที่ 2 บ้านสะพานไกร ต.สะพานไกร	กองช่าง
97	โครงการปรับปรุงถนนลาดยางแอสฟัลต์ติกคอนกรีตจากคอนสจากรดถนนลาดยางสายใหญ่ หมู่ที่ 2 บ้านสะพานไกร ตำบลสะพานไกร อำเภอบ้านลาด จังหวัดเพชรบุรี	เพื่อให้ได้ถนนคอนกรีตเสริมเหล็กที่มาตรฐาน	สายจากคอนสจากรดถนนลาดยางสายใหญ่ หมู่ที่ 2 บ้านสะพานไกร ตำบลสะพานไกร อำเภอบ้านลาด จังหวัดเพชรบุรี ขนาดกว้าง 4.00 เมตร ทางยาว 168 เมตร หนา 0.05 เมตร หรือคิดเป็นพื้นที่ไม่น้อยกว่า 672 ตารางเมตร	-	255,000	-	-	-	1.ร้อยละของประชาชนเดินทางสะดวก 2.ร้อยละของประชาชนที่พึงพอใจ	1. ทำให้ประชาชนเดินทางสะดวก 2. ทำให้ลดการเกิดอุบัติเหตุ	หมู่ที่ 2 บ้านสะพานไกร ต.สะพานไกร	กองช่าง

ที่	โครงการ	วัตถุประสงค์	เป้าหมาย (ผลผลิตของ โครงการ)	งบประมาณ					ตัวชี้วัด (KPI)	ผลที่คาดว่าจะได้รับ	ที่มาของ โครงการ	หน่วยงาน รับผิดชอบ หลัก
				2566 (บาท)	2567 (บาท)	2568 (บาท)	2569 (บาท)	2570 (บาท)				
98	โครงการปรับปรุงถนนลาดยางแอสฟัลท์ติกคอนกรีต สายทางเข้าร้านค้านงนงนุช ทรงรัตน์ จนถึงบ้านนายประเชิญ เอ็ม โอค หมู่ที่ 2 บ้านท้ายหลวง ตำบลสะพานไกร อำเภอบ้านลาด จังหวัดเพชรบุรี	เพื่อให้ได้ถนนลาดยางแอสฟัลท์ติกคอนกรีต ที่มาตรฐาน	สายทางเข้าร้านค้านงนงนุช ทรงรัตน์ จนถึงบ้านนายประเชิญ เอ็ม โอค หมู่ที่ 2 บ้านท้ายหลวง ตำบลสะพานไกร อำเภอบ้านลาด จังหวัดเพชรบุรี ขนาดกว้าง 4.00 เมตร ระยะเวลา 60 เมตร หนา 0.05 เมตร หรือมีพื้นที่ไม่น้อยกว่า 240 ตารางเมตร	-	-	90,000	-	-	1.ร้อยละของประชาชนเดินทางสะดวก 2.ร้อยละของประชาชนที่พึงพอใจ	1. ทำให้ประชาชนเดินทางสะดวก 2. ทำให้ลดการเกิดอุบัติเหตุ	หมู่ที่ 2 บ้านสะพานไกร ต.สะพานไกร	กองช่าง
99	โครงการลงหินคลุกถนนเลียบบดลอง D3 หมู่ที่ 2 บ้านสะพานไกร ตำบลสะพานไกร อำเภอบ้านลาด จังหวัดเพชรบุรี	เพื่อให้ได้ถนนลูกรัง ที่มาตรฐาน	สายคลอง D 3 บ้านสะพานไกร หมู่ที่ 2 ตำบลสะพานไกร ขนาดกว้าง 3.00 เมตร ระยะทางยาว 300 เมตร หนาเฉลี่ย 0.10 เมตร	-	-	-	70,000	-	1.ร้อยละของประชาชนเดินทางสะดวก 2.ร้อยละของประชาชนที่พึงพอใจ	1. ทำให้ประชาชนเดินทางสะดวก 2. ทำให้ลดการเกิดอุบัติเหตุ	หมู่ที่ 2 บ้านสะพานไกร ต.สะพานไกร	กองช่าง
100	โครงการลงหินคลุกสายไร่ น.ส.ดวงกมล เข้มถนอม ถึง ถนนสายหลัก หมู่ที่ 2 บ้านสะพานไกร ตำบลสะพานไกร อำเภอบ้านลาด จังหวัดเพชรบุรี	เพื่อให้ได้ถนนลูกรัง ที่มาตรฐาน	จากไร่ น.ส.ดวงกมล เข้มถนอม ถึง ถนนสายหลัก หมู่ที่ 2 บ้านสะพานไกร ตำบลสะพานไกร ขนาดกว้าง 3.00 เมตร ระยะทางยาว 250 เมตร หนาเฉลี่ย 0.10 เมตร	-	-	-	-	60,000	1.ร้อยละของประชาชนเดินทางสะดวก 2.ร้อยละของประชาชนที่พึงพอใจ	1. ทำให้ประชาชนเดินทางสะดวก 2. ทำให้ลดการเกิดอุบัติเหตุ	หมู่ที่ 2 บ้านสะพานไกร ต.สะพานไกร	กองช่าง
101	โครงการก่อสร้างถนนคอนกรีตเสริมเหล็กสายศาลมูย ถิ่นถนนสายนาบอม หมู่ที่ 3 บ้านดอนโดนด ตำบลสะพานไกร อำเภอบ้านลาด จังหวัดเพชรบุรี	เพื่อให้ได้ถนนคอนกรีตเสริมเหล็กที่มาตรฐาน	สายศาลมูย ถิ่นถนนสายนาบอม หมู่ที่ 3 บ้านดอนโดนด ตำบลสะพานไกร ขนาดกว้าง 3.00 เมตร ทางยาว 190 เมตร หนา 0.15 เมตร หรือคิดเป็นพื้นที่ไม่น้อยกว่า 570 ตารางเมตร	302,000	-	-	-	-	1.ร้อยละของประชาชนเดินทางสะดวก 2.ร้อยละของประชาชนที่พึงพอใจ	1. ทำให้ประชาชนเดินทางสะดวก 2. ทำให้ลดการเกิดอุบัติเหตุ	หมู่ที่ 3 บ้านดอนโดนด ต.สะพานไกร	กองช่าง

ที่	โครงการ	วัตถุประสงค์	เป้าหมาย (ผลผลิตของ โครงการ)	งบประมาณ					ตัวชี้วัด (KPI)	ผลที่คาดว่าจะ ได้รับ	ที่มาของ โครงการ	หน่วยงาน รับผิดชอบ หลัก
				2566 (บาท)	2567 (บาท)	2568 (บาท)	2569 (บาท)	2570 (บาท)				
102	โครงการก่อสร้างถนนคอนกรีตเสริมเหล็กจากฝายกั้นน้ำ ถึงนาขายขึ้นรูปสวย หมู่ที่ 3 บ้านคอนโดนด ตำบลสะพานไกร อำเภอบ้านลาด จังหวัดเพชรบุรี	เพื่อให้ได้ถนนคอนกรีตเสริมเหล็กที่มาตรฐาน	สายฝายกั้นน้ำ ถึง นาขายขึ้นรูปสวย หมู่ที่ 3 บ้านคอนโดนด ตำบลสะพานไกร ขนาดกว้าง 4.00 เมตร ทางยาว 175 เมตร หนา 0.15 เมตร หรือคิดเป็นพื้นที่ไม่น้อยกว่า 700 ตารางเมตร	371,000	-	-	-	-	1.ร้อยละของประชาชนเดินทางสะดวก 2.ร้อยละของประชาชนที่พึงพอใจ	1. ทำให้ประชาชนเดินทางสะดวก 2. ทำให้ลดการเกิดอุบัติเหตุ	หมู่ที่ 3 บ้านคอนโดนด ต.สะพานไกร	กองช่าง
103	โครงการซ่อมแซมถนนลูกรังสายคลองบางจาก หมู่ที่ 3 บ้านคอนโดนด ตำบลสะพานไกร อำเภอบ้านลาด จังหวัดเพชรบุรี	เพื่อให้ได้ถนนลูกรังที่มาตรฐาน	สายคลองบางจาก หมู่ที่ 3 บ้านคอนโดนด ตำบลสะพานไกร ขนาดกว้าง 3.50 เมตร ระยะยาว 650 เมตร หนา 0.20 เมตร หรือคิดเป็นพื้นที่ไม่น้อยกว่า 2,275 ตารางเมตร	130,000	-	-	-	-	1.ร้อยละของประชาชนเดินทางสะดวก 2.ร้อยละของประชาชนที่พึงพอใจ	1. ทำให้ประชาชนเดินทางสะดวก 2. ทำให้ลดการเกิดอุบัติเหตุ	หมู่ที่ 3 บ้านคอนโดนด ต.สะพานไกร	กองช่าง
104	โครงการก่อสร้างถนนลูกรังจากสะพาน บ้านสะพานไกรฝั่งบ้านคอนโดนด ถึง ฝายกั้นน้ำ หมู่ที่ 3 บ้านคอนโดนด ตำบลสะพานไกร อำเภอบ้านลาด จังหวัดเพชรบุรี	เพื่อให้ได้ถนนลูกรังที่มาตรฐาน	จากสะพานบ้านสะพานไกร ฝั่งบ้านคอนโดนดถึงฝายกั้นน้ำ หมู่ที่ 3 บ้านคอนโดนด ตำบลสะพานไกร ขนาดกว้าง 4.00 เมตร ยาว 200 เมตร สูงเฉลี่ย 0.30 เมตร หรือมีพื้นที่ไม่น้อยกว่า 800 ตารางเมตร	-	-	-	-	65,000	1.ร้อยละของประชาชนเดินทางสะดวก 2.ร้อยละของประชาชนที่พึงพอใจ	1. ทำให้ประชาชนเดินทางสะดวก 2. ทำให้ลดการเกิดอุบัติเหตุ	หมู่ที่ 3 บ้านคอนโดนด ต.สะพานไกร	กองช่าง
105	โครงการปรับปรุงถนนลาดยางแอสฟัลท์ติกคอนกรีต สายบ้านนายวิเชียร รักมิตร หมู่ที่ 1 บ้านหนองกาทอง ตำบลโรงเข้ อำเภอบ้านลาด จังหวัดเพชรบุรี (เพิ่มเติม ครั้งที่ 1 พฤษภาคม 2565)	เพื่อให้ได้ถนนลาดยางที่มาตรฐาน	สายบ้านนายวิเชียร รักมิตร หมู่ที่ 1 บ้านหนองกาทอง ตำบลโรงเข้ ขนาดกว้าง 4.00 เมตร ยาว 505 เมตร หนา 0.05 เมตร หรือ มีพื้นที่ไม่น้อยกว่า 2020 ตารางเมตร	-	-	-	-	808,900	1.ร้อยละของประชาชนเดินทางสะดวก 2.ร้อยละของประชาชนที่พึงพอใจ	1. ทำให้ประชาชนเดินทางสะดวก 2. ทำให้ลดการเกิดอุบัติเหตุ	หมู่ที่ 1 บ้านหนองกาทอง ต.โรงเข้	กองช่าง

ที่	โครงการ	วัตถุประสงค์	เป้าหมาย (ผลผลิตของ โครงการ)	งบประมาณ					ตัวชี้วัด (KPI)	ผลที่คาดว่าจะ ได้รับ	ที่มาของ โครงการ	หน่วยงาน รับผิดชอบ หลัก
				2566 (บาท)	2567 (บาท)	2568 (บาท)	2569 (บาท)	2570 (บาท)				
106	โครงการก่อสร้างถนนคอนกรีตเสริมเหล็ก สายบ้านนายสมนึก หมู่ที่ ๑ บ้านหนองกาทอง ตำบลโรงเข้ อำเภอบ้านลาด จังหวัดเพชรบุรี (เพิ่มเติม ครั้งที่ 1 ลงวันที่ 20 พฤษภาคม 2565)	เพื่อให้ได้ถนนคอนกรีตที่มาตรฐาน	สายบ้านนายสมนึก หมู่ที่ 1 บ้านหนองกาทอง ตำบลโรงเข้ ขนาดกว้าง 3.50 เมตร ยาว 31 เมตร หนา 0.15 เมตร หรือมีพื้นที่ไม่น้อยกว่า 108.50 ตารางเมตร	67,800	-	-	-	-	1.ร้อยละของประชาชนเดินทางสะดวก 2.ร้อยละของประชาชนที่พึงพอใจ	1. ทำให้ประชาชนเดินทางสะดวก 2. ทำให้ลดการเกิดอุบัติเหตุ	หมู่ที่ 1 บ้านหนองกาทอง ต.โรงเข้	กองช่าง
107	โครงการก่อสร้างถนนคอนกรีตเสริมเหล็ก สายบ้านนางเข้า มิตรจิต ถึงร้านค้านายเอกชัย เสาไผ่ พร้อมวางท่อระบายน้ำ หมู่ที่ 1 บ้านท้ายหลวง ตำบลสะพานไกร อำเภอบ้านลาด จังหวัดเพชรบุรี (เพิ่มเติม ครั้งที่ 1 ลงวันที่ 20 พฤษภาคม 2565)	เพื่อให้ได้ถนนคอนกรีตที่มาตรฐาน	สายบ้านนางเข้า มิตรจิต ถึงร้านค้านายเอกชัย เสาไผ่ พร้อมวางท่อระบายน้ำ หมู่ที่ 1 บ้านท้ายหลวง ตำบลสะพานไกร ขนาดกว้าง 3.00 เมตร ยาว 106 เมตร หนา 0.15 เมตร วางท่อระบายน้ำ กว้าง 0.50 เมตร ลึก 0.50 เมตร หนา 0.10 เมตร ยาว 315 เมตร	799,000	-	-	-	-	1.ร้อยละของประชาชนเดินทางสะดวก 2.ร้อยละของประชาชนที่พึงพอใจ	1. ทำให้ประชาชนเดินทางสะดวก 2. ทำให้ลดการเกิดอุบัติเหตุ	หมู่ที่ 1 บ้านท้ายหลวง ต.สะพานไกร	กองช่าง
108	โครงการปรับปรุงผิวถนนแอสฟัลต์ติกคอนกรีต จากบ้านนายเฉลียว ทวีสุข หมู่ที่ 2 บ้านดอนข่อย – ไร่ลา ตำบลลาดโพธิ์ จรด หมู่ที่ 1 บ้านท้ายหลวง ตำบลสะพานไกร อำเภอบ้านลาด จังหวัดเพชรบุรี (เพิ่มเติม ครั้งที่ 1 ลงวันที่ 20 พฤษภาคม 2565)	เพื่อให้ได้ถนนแอสฟัลต์ติกคอนกรีตที่มาตรฐาน	จากบ้านนายเฉลียว ทวีสุข หมู่ที่ 2 บ้านดอนข่อย – ไร่ลา ตำบลลาดโพธิ์ จรด หมู่ที่ 1 บ้านท้ายหลวง ตำบลสะพานไกร อำเภอบ้านลาด จังหวัดเพชรบุรี ขนาดกว้าง 6.00 เมตร ยาว 720 เมตร หนา 0.05 เมตร หรือมีพื้นที่ไม่น้อยกว่า 4,230 ตารางเมตร	-	-	2,562,900	-	-	1.ร้อยละของประชาชนเดินทางสะดวก 2.ร้อยละของประชาชนที่พึงพอใจ	1. ทำให้ประชาชนเดินทางสะดวก 2. ทำให้ลดการเกิดอุบัติเหตุ	หมู่ที่ 2 บ้านดอนข่อย - ไร่ลา ต.ลาดโพธิ์	กองช่าง

ที่	โครงการ	วัตถุประสงค์	เป้าหมาย (ผลผลิตของ โครงการ)	งบประมาณ					ตัวชี้วัด (KPI)	ผลที่คาดว่าจะ ได้รับ	ที่มาของ โครงการ	หน่วยงาน รับผิดชอบ
				2566	2567	2568	2569	2570				

			โครงการ)	(บาท)	(บาท)	(บาท)	(บาท)	(บาท)				หลัก
109	โครงการก่อสร้างถนนคอนกรีตเสริมเหล็ก สายบ้านนายกิ่งจันทร์ เรืองราช หมู่ที่ 2 บ้านนาจอก ตำบลโรงเข้ อำเภอบ้านลาด จังหวัดเพชรบุรี (เพิ่มเติม ครั้งที่ 1/2566 ลงวันที่ 14 กุมภาพันธ์ 2566)	เพื่อให้ได้ถนนคอนกรีตที่มาตรฐาน	สายบ้านนายกิ่งจันทร์ เรืองราช หมู่ที่ 2 บ้านนาจอก ตำบลโรงเข้ ขนาดกว้าง 3.50 เมตร ยาว 50 เมตร หนา 0.15 เมตร หรือมีพื้นที่ไม่น้อยกว่า 175 ตารางเมตร	-	110,000	-	-	-	1.ร้อยละของประชาชนเดินทางสะดวก 2.ร้อยละของประชาชนที่พึงพอใจ	1. ทำให้ประชาชนเดินทางสะดวก 2. ทำให้ลดการเกิดอุบัติเหตุ	หมู่ที่ 2 บ้านนาจอก ต. โรงเข้	กองช่าง
110	โครงการก่อสร้างถนนคอนกรีตเสริมเหล็ก สายบ้านดอนไร่ หมู่ที่ 2 บ้านนาจอก ตำบลโรงเข้ อำเภอบ้านลาด จังหวัดเพชรบุรี (เพิ่มเติม ครั้งที่ 1/2566 ลงวันที่ 14 กุมภาพันธ์ 2566)	เพื่อให้ได้ถนนคอนกรีตที่มาตรฐาน	สายบ้านดอนไร่ หมู่ที่ 2 บ้านนาจอก ตำบลโรงเข้ ขนาดกว้าง 3.50 เมตร ยาว 59 เมตร หนา 0.15 เมตร หรือมีพื้นที่ไม่น้อยกว่า 206.50 ตารางเมตร	-	122,000	-	-	-	1.ร้อยละของประชาชนเดินทางสะดวก 2.ร้อยละของประชาชนที่พึงพอใจ	1. ทำให้ประชาชนเดินทางสะดวก 2. ทำให้ลดการเกิดอุบัติเหตุ	หมู่ที่ 2 บ้านนาจอก ต. โรงเข้	กองช่าง
111	โครงการก่อสร้างถนนคอนกรีตเสริมเหล็ก สายบ้านนางเอี่ยม เนียมเกิด หมู่ที่ 2 บ้านนาจอก ตำบลโรงเข้ อำเภอบ้านลาด จังหวัดเพชรบุรี (เพิ่มเติม ครั้งที่ 1/2566 ลงวันที่ 14 กุมภาพันธ์ 2566)	เพื่อให้ได้ถนนคอนกรีตที่มาตรฐาน	สายบ้านนางเอี่ยม เนียมเกิด จรดคลองหนองประดู่ หมู่ที่ 2 บ้านนาจอก ขนาดกว้าง 3.00 เมตร ยาว 165 เมตร หนา 0.15 เมตร หรือมีพื้นที่ไม่น้อยกว่า 495 ตารางเมตร	-	-	293,000	-	-	1.ร้อยละของประชาชนเดินทางสะดวก 2.ร้อยละของประชาชนที่พึงพอใจ	1. ทำให้ประชาชนเดินทางสะดวก 2. ทำให้ลดการเกิดอุบัติเหตุ	หมู่ที่ 2 บ้านนาจอก ต. โรงเข้	กองช่าง

ที่	โครงการ	วัตถุประสงค์	เป้าหมาย (ผลผลิตของโครงการ)	งบประมาณ					ตัวชี้วัด (KPI)	ผลที่คาดว่าจะได้รับ	ที่มาของโครงการ	หน่วยงานรับผิดชอบหลัก
				2566 (บาท)	2567 (บาท)	2568 (บาท)	2569 (บาท)	2570 (บาท)				
112	โครงการก่อสร้างถนนคอนกรีตเสริม	เพื่อให้ได้ถนนคอน	หมู่ที่ 5 บ้านหัวโรง ตำบลโรงเข้ ถึง	-	110,000	-	-	-	1.ร้อยละของ	1. ทำให้ประชาชน	หมู่ที่ 5	กองช่าง

	เหล็ก หมู่ที่ 5 บ้านหัวโรง ตำบล โรงเข้ ถึง หมู่ที่ 5 บ้านหาด ตำบล บ้านหาด อำเภอบ้านลาด จังหวัด เพชรบุรี (เพิ่มเติม ครั้งที่ 1/2566 ลงวันที่ 14 กุมภาพันธ์ 2566)	กรีตที่มาตรฐาน	หมู่ที่ 5 บ้านหาด ตำบลบ้านหาด ขนาดกว้าง 4.00 เมตร ยาว 45 เมตร หนา 0.15 เมตร หรือมีพื้นที่ไม่น้อย กว่า 180 ตารางเมตร						ประชาชนเดินทาง สะดวก 2.ร้อยละของ ประชาชนที่พึงพอใจ	เดินทางสะดวก 2.ทำให้ลดการเกิด อุบัติเหตุ	บ้านหัวโรง ต. โรงเข้	
113	โครงการปรับปรุงถนนลาดยาง แอสฟัลท์ติกคอนกรีต สายศาลา นางทอง นุชนารถ ถึงบ้านนางสาว บุญสั้น ทองปลั่ง หมู่ที่ 2 บ้าน ดอนข่อย – ไร่คา ตำบลลาดโพธิ์ อำเภอบ้านลาด จังหวัดเพชรบุรี (เพิ่มเติม ครั้งที่ 1/2566 ลงวันที่ 14 กุมภาพันธ์ 2566)	เพื่อให้ได้ถนนลาดยา ที่มาตรฐาน	สายศาลานางทอง นุชนารถ ถึงบ้าน นางสาวบุญสั้น ทองปลั่ง หมู่ที่ 2 บ้าน ดอนข่อย – ไร่คา ตำบลลาดโพธิ์ ช่วงที่ 1 ขนาดกว้าง 4.00 เมตร ยาว 260 เมตร ช่วงที่ 2 ขนาดกว้าง 4.00 เมตร ยาว 16 เมตร หนา 0.05 เมตร หรือมีพื้นที่ ไม่น้อยกว่า 1,140 ตารางเมตร	-	499,000	-	-	-	1.ร้อยละของ ประชาชนเดินทาง สะดวก 2.ร้อยละของ ประชาชนที่พึงพอใจ	1. ทำให้ประชาชน เดินทางสะดวก 2.ทำให้ลดการเกิด อุบัติเหตุ	หมู่ที่ 2 บ้านดอนข่อย - ไร่คา ต.ลาดโพธิ์	กองช่าง
114	โครงการก่อสร้างถนนคอนกรีต เสริมเหล็ก พร้อมรางระบายน้ำ สายบ้านนายวิโรจน์ วุฒิชธรรม ถึง บ้านนายมนตรี กลิ่นอ่อน หมู่ที่ 2 บ้านดอนข่อย – ไร่คา ตำบล ลาดโพธิ์ อำเภอบ้านลาด จังหวัด เพชรบุรี (เพิ่มเติม ครั้งที่ 1/2566 ลงวันที่ 14 กุมภาพันธ์ 2566)	เพื่อให้ได้ถนนคอน กรีตที่มาตรฐาน	สายบ้านนายวิโรจน์ วุฒิชธรรม ถึงบ้าน นายมนตรี กลิ่นอ่อน หมู่ที่ 2 บ้าน ดอนข่อย – ไร่คา ตำบลลาดโพธิ์ ขนาด กว้าง 3.50 เมตร ยาว 185 เมตร หนา 0.15 เมตร รางระบายน้ำกว้าง 0.50 เมตร ลึก 0.50 เมตร หนา 0.10 เมตร ยาว 185 เมตร และฝิ่งท่อขนาด ø 0.40 เมตร จำนวน 6 ท่อน	-	950,000	-	-	-	1.ร้อยละของ ประชาชนเดินทาง สะดวก 2.ร้อยละของ ประชาชนที่พึงพอใจ	1. ทำให้ประชาชน เดินทางสะดวก 2.ทำให้ลดการเกิด อุบัติเหตุ	หมู่ที่ 2 บ้านดอนข่อย - ไร่คา ต.ลาดโพธิ์	กองช่าง

ที่	โครงการ	วัตถุประสงค์	เป้าหมาย (ผลผลิตของ โครงการ)	งบประมาณ					ตัวชี้วัด (KPI)	ผลที่คาดว่าจะ ได้รับ	ที่มาของ โครงการ	หน่วยงาน รับผิดชอบ หลัก
				2566 (บาท)	2567 (บาท)	2568 (บาท)	2569 (บาท)	2570 (บาท)				
115	โครงการก่อสร้างรางระบายน้ำรูป ตัวยู สายบ้านนางศรีนวล เทียนทอง ถึงบ้านนางสมจิตร แดงประดับ	เพื่อให้ได้รางระบาย น้ำที่มาตรฐาน	สายบ้านนางศรีนวล เทียนทอง ถึงบ้าน นางสมเจต แดงประดับ หมู่ที่ 2 บ้าน ดอนข่อย – ไร่คา ตำบลลาดโพธิ์ อำเภอบ้าน	-	-	385,000	-	-	1.ร้อยละของ ประชาชนเดินทาง สะดวก	1. ทำให้ประชาชน เดินทางสะดวก 2.ทำให้ลดการเกิด	หมู่ที่ 2 บ้านดอนข่อย - ไร่คา ต.ลาดโพธิ์	กองช่าง

	หมู่ที่ ๒ บ้านดอนข่อย – ไร่คา ตำบลลาดโพธิ์ อำเภอบ้านลาด จังหวัดเพชรบุรี (เพิ่มเติม ครั้งที่ 1/2566 ลงวันที่ 14 กุมภาพันธ์ 2566)		บ้านลาด จังหวัดเพชรบุรี ขนาดกว้าง 0.50 เมตร ลึก 0.50 เมตร หนา 0.10 เมตร ยาว 107 เมตร และ ฝั่งต่อ ขนาด ๑ 0.40 เมตร จำนวน 6 ท่อน						2.ร้อยละของประชาชนที่พึงพอใจ	อุบัติเหตุ		
116	โครงการปรับปรุงถนนคอนกรีตเสริมเหล็ก สายทางเข้าร้านค้านางนงนุช ทรงรัตน์ ถึง บ้านนายประเชิญ เอ็มโอด หมู่ที่ 2 บ้านสะพานไกร ตำบลสะพานไกร อำเภอบ้านลาด จังหวัดเพชรบุรี (เพิ่มเติม ครั้งที่ 1/2566 ลงวันที่ 14 กุมภาพันธ์ 2566)	เพื่อให้ได้ถนนคอนกรีตที่มาตรฐาน	สายทางเข้าร้านค้านางนงนุช ทรงรัตน์ ถึง บ้านนายประเชิญ เอ็มโอด หมู่ที่ 2 บ้านสะพานไกร ตำบลสะพานไกร อำเภอบ้านลาด จังหวัดเพชรบุรี ขนาด กว้าง 3.00 เมตร ยาว 202 เมตร หนา 0.15 เมตร หรือมีพื้นที่ไม่น้อยกว่า 606 ตารางเมตร	-	360,000	-	-	-	1.ร้อยละของประชาชนเดินทางสะดวก 2.ร้อยละของประชาชนที่พึงพอใจ	1. ทำให้ประชาชนเดินทางสะดวก 2.ทำให้ลดการเกิดอุบัติเหตุ	หมู่ที่ 2 บ้านสะพานไกร ต.สะพานไกร	กองช่าง
117	โครงการก่อสร้างถนนดินลูกรังสาย นานางบุญมาก ประทุมเทือง ถึง นานางอัครา ประทุม หมู่ที่ 1 บ้านท้ายหลวง ตำบลสะพานไกร อำเภอบ้านลาด จังหวัดเพชรบุรี (เพิ่มเติม ครั้งที่ 1/2566 ลงวันที่ 14 กุมภาพันธ์ 2566)	เพื่อให้ได้ถนนดินที่มาตรฐาน	สายนานางบุญมาก ประทุมเทือง ถึง นานางอัครา ประทุม หมู่ที่ 1 บ้านท้ายหลวง ตำบลสะพานไกร อำเภอ บ้านลาด จังหวัดเพชรบุรี ยาวประมาณ 560 เมตร กว้าง 4.00 เมตร	-	522,000	-	-	-	1.ร้อยละของประชาชนเดินทางสะดวก 2.ร้อยละของประชาชนที่พึงพอใจ	1. ทำให้ประชาชนเดินทางสะดวก 2.ทำให้ลดการเกิดอุบัติเหตุ	หมู่ที่ 1 บ้านท้ายหลวง ต.สะพานไกร	กองช่าง
รวม	117 โครงการ	-	-	16,592,200	19,197,200	15,044,700	12,366,000	10,081,400				

ก.ยุทธศาสตร์ชาติ 20 ปี

ยุทธศาสตร์ที่ 2

ด้านการสร้างความสามารถในการแข่งขัน

ข.แผนพัฒนาเศรษฐกิจและสังคมแห่งชาติ ฉบับที่ 13 หมายความว่า 5

ไทยเป็นประตูการค้าการลงทุนและยุทธศาสตร์ทางโลกดิจิทัลที่สำคัญของภูมิภาค

ค.Sustainable Development Goals: SDGs

เป้าหมายที่ 9

สร้างโครงสร้างพื้นฐานที่มีความทนทาน ส่งเสริมการพัฒนาอุตสาหกรรมที่ครอบคลุมและยั่งยืนและส่งเสริมนวัตกรรม

ง.ยุทธศาสตร์จังหวัด

ยุทธศาสตร์ที่ 3

ด้านการจัดระเบียบชุมชนสังคมและการรักษาความสงบเรียบร้อย

จ.ยุทธศาสตร์การพัฒนาขององค์กรปกครองส่วนท้องถิ่นในเขตจังหวัด

ยุทธศาสตร์ที่ 3

ด้านการจัดระเบียบชุมชนสังคมและการรักษาความสงบเรียบร้อย

2.ยุทธศาสตร์

ยุทธศาสตร์ที่ 2

การจัดระเบียบชุมชนและการจัดการทรัพยากรธรรมชาติและสิ่งแวดล้อม

2.1 กลยุทธ์

กลยุทธ์ ที่ 1

รักษาความสงบเรียบร้อยและความปลอดภัยในชีวิตและทรัพย์สิน

2) แผนงานการรักษาความสงบภายใน

ที่	โครงการ	วัตถุประสงค์	เป้าหมาย (ผลผลิตของ โครงการ)	งบประมาณ					ตัวชี้วัด (KPI)	ผลที่คาดว่าจะ ได้รับ	ที่มาของ โครงการ	หน่วยงาน รับผิดชอบ หลัก
				2566 (บาท)	2567 (บาท)	2568 (บาท)	2569 (บาท)	2570 (บาท)				
1	ป้ายแจ้งเตือน โค – กระบือ ข้าม ถนน หมู่ที่ 4 บ้านใหม่ ตำบลโรงเข้	เพื่อให้ได้ป้ายแจ้ง เตือนที่มาตรฐาน	จำนวน 5 ป้าย บริเวณถนน หมู่ที่ 4 บ้านใหม่ ตำบลโรงเข้	25,000	-	-	-	-	ร้อยละ 80 ของ โค – กระบือ ข้าม ถนน น้อยลง	ประชาชนได้รับ ความสะดวกใน การเดินทางสัญจร ไปมา และเกิด อุบัติเหตุลดลง	หมู่ที่ 4 บ้านใหม่ ต.โรงเข้	กองช่าง
2	โครงการติดตั้งสัญญาณไฟกระ พริบบริเวณทางเข้าหมู่บ้าน หมู่ที่ 4 บ้านใหม่ ตำบลโรงเข้	เพื่อให้ได้สัญญาณ กระพริบที่มาตรฐาน	บริเวณทางเข้าหมู่บ้าน หมู่ที่ 4 บ้านใหม่ ตำบลโรงเข้ จำนวน 2 แห่ง	-	-	-	-	30,000	จำนวน 2 แห่ง	ประชาชนได้รับ ความสะดวกในการ เดินทางสัญจร ไปมา และเกิดอุบัติเหตุ น้อยลง	หมู่ที่ 4 บ้านใหม่ ต.โรงเข้	กองช่าง
รวม	2 โครงการ	-	-	25,000	-	-	-	30,000	-	-		

2. ยุทธศาสตร์การพัฒนา การจัดระเบียบชุมชนและการจัดการทรัพยากรธรรมชาติและสิ่งแวดล้อม

2.4 แผนงานเลหะและชุมชน

ที่	โครงการ	วัตถุประสงค์	เป้าหมาย (ผลผลิตของ โครงการ)	งบประมาณ					ตัวชี้วัด (KPI)	ผลที่คาดว่าจะ ได้รับ	ที่มาของ โครงการ	หน่วยงาน รับผิดชอบ หลัก
				2566 (บาท)	2567 (บาท)	2568 (บาท)	2569 (บาท)	2570 (บาท)				
1	โครงการจัดตั้งถังขยะในหมู่บ้าน	เพื่อให้หมู่บ้านสะอาด ปลอดภัย	หมู่ที่ 2 บ้านนาออก มีถังขยะครบทุก ครัวเรือน	-	-	50,000	-	-	ร้อยละ 80 ของ ขยะลดลง	ครัวเรือนในหมู่บ้าน มีถังขยะใช้	หมู่ที่ 2 บ้าน นาออก ต.โรงเข้	สำนักปลัด

รวม	1 โครงการ	-	-			50,000				-		
-----	-----------	---	---	--	--	--------	--	--	--	---	--	--

2. ยุทธศาสตร์การพัฒนา การจัดระเบียบชุมชนและการจัดการทรัพยากรธรรมชาติและสิ่งแวดล้อม

2.5 แผนงานการเกษตร

ที่	โครงการ	วัตถุประสงค์	เป้าหมาย (ผลผลิตของ โครงการ)	งบประมาณ					ตัวชี้วัด (KPI)	ผลที่คาดว่าจะได้รับ	ที่มาของ โครงการ	หน่วยงาน รับผิดชอบ หลัก
				2566 (บาท)	2567 (บาท)	2568 (บาท)	2569 (บาท)	2570 (บาท)				
1	โครงการขุดลอกสระน้ำของหมู่บ้าน หมู่ที่ 4 บ้านใหม่ ตำบลโรงเข้ อำเภอบ้านลาด จังหวัดเพชรบุรี	เพื่อให้ลึกกว่าเดิมเก็บน้ำให้พอใช้ในฤดูแล้ง	สระน้ำกลางหมู่บ้าน หมู่ที่ 4 บ้านใหม่	-	-	-	-	50,000	ร้อยละ 100 ของครัวเรือนได้ใช้น้ำอุปโภค - บริโภค	ประชาชนได้ใช้น้ำอย่างเพียงพอในช่วงฤดูแล้ง	หมู่ที่ 4 บ้านใหม่ ค.โรงเข้	กองช่าง
2	โครงการขุดลอกกำจัดวัชพืชคลองโรงเข้ หมู่ที่ 5 บ้านหัวโรงเข้ ตำบลโรงเข้ อำเภอบ้านลาด จังหวัดเพชรบุรี	เพื่อเป็นการระบายน้ำให้น้ำไหลสะดวกไม่เกิดน้ำท่วม	คลองโรงเข้ ตั้งแต่หมู่ที่ 5 บ้านหัวโรงเข้ หมู่ที่ 1 บ้านวังบัว ตำบลลาดโพธิ์ อำเภอบ้านลาด จังหวัดเพชรบุรี	-	-	-	450,000	-	ร้อยละ 80 ของพื้นที่ไม่มีน้ำท่วม	การระบายน้ำไหลสะดวก ลดปัญหาน้ำท่วมขัง	หมู่ที่ 5 บ้านหัวโรงเข้ ค.โรงเข้	กองช่าง

ที่	โครงการ	วัตถุประสงค์	เป้าหมาย (ผลผลิตของ โครงการ)	งบประมาณ					ตัวชี้วัด (KPI)	ผลที่คาดว่าจะได้รับ	ที่มาของ โครงการ	หน่วยงาน รับผิดชอบ หลัก
				2566 (บาท)	2567 (บาท)	2568 (บาท)	2569 (บาท)	2570 (บาท)				
3	โครงการขุดลอกกำจัดวัชพืชคลองโรงเข้ ตั้งแต่ หมู่ที่ 1 บ้านวังบัว ถึง หมู่ที่ 3 บ้านลาดโพธิ์ ตำบลลาดโพธิ์ อำเภอบ้านลาด จังหวัดเพชรบุรี	เพื่อเป็นการระบายน้ำให้น้ำไหลสะดวกไม่เกิดน้ำท่วม	คลองโรงเข้ ตั้งแต่หมู่ที่ 5 บ้านหัวโรงเข้ หมู่ที่ 1 บ้านวังบัว ตำบลลาดโพธิ์ อำเภอบ้านลาด จังหวัดเพชรบุรี	50,000	-	-	-	-	ร้อยละ 80 ของพื้นที่ไม่มีน้ำท่วมขัง	การระบายน้ำไหลสะดวก ลดปัญหาน้ำท่วมขัง	หมู่ที่ 1 บ้านวังบัว ค.ลาดโพธิ์	กองช่าง

4	โครงการขุดลอกกำจัดวัชพืชคลองสายตะวันตก หมู่ที่ 1 บ้านวังบัวถึง หมู่ที่ 4 บ้านเหมืองหอม ตำบลลาดโพธิ์ อำเภอบ้านลาด จังหวัดเพชรบุรี	เพื่อเป็นการระบายน้ำให้น้ำไหลสะดวกไม่เกิดน้ำท่วม	คลองสายตะวันตก หมู่ที่ 1 บ้านวังบัวถึงหมู่ที่ 4 บ้านเหมืองหอม ตำบลลาดโพธิ์ อำเภอบ้านลาด จังหวัดเพชรบุรี	-	80,000	-	-	-	-	ร้อยละ 80 ของพื้นที่ไม่มีน้ำท่วมขัง	การระบายน้ำไหลสะดวก ลดปัญหาน้ำท่วมขัง	หมู่ที่ 1 บ้านวังบัว ต.ลาดโพธิ์	กองช่าง
5	โครงการขุดลอกกำจัดวัชพืชคลองสายนาหัวสวน ถึงโรงสีเพชรบุรีอินเตอร์ไรซ์ฝั่งตะวันตก หมู่ที่ 1 บ้านวังบัว ตำบลลาดโพธิ์ อำเภอบ้านลาด จังหวัดเพชรบุรี	เพื่อเป็นการระบายน้ำให้น้ำไหลสะดวกไม่เกิดน้ำท่วม	คลองสายนาหัวสวน ถึง โรงสีเพชรบุรีอินเตอร์ไรซ์ฝั่งตะวันตก หมู่ที่ 1 บ้านวังบัว ตำบลลาดโพธิ์ อำเภอบ้านลาด จังหวัดเพชรบุรี	-	-	30,000	-	-	-	ร้อยละ 80 ของพื้นที่ไม่มีน้ำท่วมขัง	การระบายน้ำไหลสะดวก ลดปัญหาน้ำท่วมขัง	หมู่ที่ 1 บ้านวังบัว ต.ลาดโพธิ์	กองช่าง
6	โครงการขุดลอกคลองจากบ้านนางมณี สุขเสงี่ยม หมู่ที่ 2 บ้านดอนข่อย - ไร่คา ตำบลลาดโพธิ์ ถึงนาหนองส้ม หมู่ที่ 1 ตำบลสะพานไกร อำเภอบ้านลาด จังหวัดเพชรบุรี	เพื่อเป็นการระบายน้ำให้น้ำไหลสะดวกไม่เกิดน้ำท่วม	จากบ้านนางมณี สุขเสงี่ยม หมู่ที่ 2 บ้านดอนข่อย - ไร่คา ตำบลลาดโพธิ์ ถึงนาหนองส้ม หมู่ที่ 1 ตำบลสะพานไกร อำเภอบ้านลาด จังหวัดเพชรบุรี	35,000	-	-	-	-	-	ร้อยละ 80 ของพื้นที่ไม่มีน้ำท่วมขัง	การระบายน้ำไหลสะดวก ลดปัญหาน้ำท่วมขัง	หมู่ที่ 2 บ้านดอนข่อย-ไร่คา ต.ลาดโพธิ์	กองช่าง

ที่	โครงการ	วัตถุประสงค์	เป้าหมาย (ผลผลิตของโครงการ)	งบประมาณ					ตัวชี้วัด (KPI)	ผลที่คาดว่าจะได้รับ	ที่มาของโครงการ	หน่วยงานรับผิดชอบหลัก
				2566 (บาท)	2567 (บาท)	2568 (บาท)	2569 (บาท)	2570 (บาท)				
7	โครงการขุดลอกคลองจากบ้านนางมณี สุขเสงี่ยม ถึงนางนงผวน สีกะเชน หมู่ที่ 2 บ้านดอนข่อย - ไร่คา ตำบลลาดโพธิ์ อำเภอบ้านลาด	เพื่อให้ถูกลอกไม่ตื้นเขิน น้ำไหลเวียนได้สะดวก	สายจากบ้านนางมณี สุขเสงี่ยม ถึงนางนงผวน สีกะเชน หมู่ที่ 2 บ้านดอนข่อย - ไร่คา ตำบลลาดโพธิ์ อำเภอบ้านลาด จังหวัดเพชรบุรี	-	80,000	-	-	-	ร้อยละ 80 ของพื้นที่ไม่มีน้ำท่วมขัง	การระบายน้ำไหลสะดวก ลดปัญหาน้ำท่วมขัง	หมู่ที่ 2 บ้านดอนข่อย-ไร่คา ต.ลาดโพธิ์	กองช่าง

	จังหวัดเพชรบุรี											
8	โครงการขุดลอกคลองจากบ้านนายเฉลียว ทวีสุข หมู่ที่ 2 บ้านคอยข้อย - ไร่คา ตำบลลาดโพธิ์ ถึงหมู่ที่ 1 ตำบลสะพานไกร อำเภอบ้านลาด จังหวัดเพชรบุรี	เพื่อให้คูคลองไม่ตื้นเขิน น้ำไหลเวียนได้สะดวก	สายจากบ้านนายเฉลียว ทวีสุข หมู่ที่ 2 บ้านคอยข้อย - ไร่คา ตำบลลาดโพธิ์ ถึง หมู่ที่ 1 ตำบลสะพานไกร อำเภอบ้านลาด จังหวัดเพชรบุรี	-	-	80,000	-	-	ร้อยละ 80 ของพื้นที่ไม่มีน้ำท่วม	การระบายน้ำไหลสะดวก ลดปัญหาน้ำท่วมขัง	หมู่ที่ 2 บ้านคอยข้อย-ไร่คา ต.ลาดโพธิ์	กองช่าง
9	โครงการขุดลอกสระขุย พร้อมคลองระบายน้ำสู่ธรรมชาติ หมู่ที่ 2 บ้านคอยข้อย - ไร่คา ตำบลลาดโพธิ์ อำเภอบ้านลาด จังหวัดเพชรบุรี	เพื่อให้สระน้ำและคูคลองไม่ตื้นเขิน น้ำไหลเวียนได้สะดวก	ขุดลอกสระขุย พร้อมคลองระบายน้ำ หมู่ที่ 2 บ้านคอยข้อย - ไร่คา ตำบลลาดโพธิ์ อำเภอบ้านลาด จังหวัดเพชรบุรี	-	-	-	50,000	-	ร้อยละ 80 ของพื้นที่ไม่มีน้ำท่วมขัง	การระบายน้ำไหลสะดวก ลดปัญหาน้ำท่วมขัง		กองช่าง
10	โครงการขุดลอกคลองลาดโพธิ์ หมู่ที่ 3 บ้านลาดโพธิ์ ตำบลลาดโพธิ์ อำเภอบ้านลาด จังหวัดเพชรบุรี	เพื่อเป็นการระบายน้ำไหลสะดวก ไม่ก่อให้เกิดน้ำท่วม	คลองลาดโพธิ์ หมู่ที่ 3 บ้านลาดโพธิ์	-	-	50,000	-	-	ร้อยละ 80 ของพื้นที่ไม่มีน้ำท่วม	การระบายน้ำไหลสะดวก ลดปัญหาน้ำท่วม	หมู่ที่ 3 บ้านลาดโพธิ์ ต.ลาดโพธิ์	กองช่าง

ที่	โครงการ	วัตถุประสงค์	เป้าหมาย (ผลผลิตของโครงการ)	งบประมาณ					ตัวชี้วัด (KPI)	ผลที่คาดว่าจะได้รับ	ที่มาของโครงการ	หน่วยงานรับผิดชอบหลัก
				2566 (บาท)	2567 (บาท)	2568 (บาท)	2569 (บาท)	2570 (บาท)				
11	โครงการขุดลอกดินตะกอนสายโรงสีเพชรบุรีอินเตอร์ไรซ์ ถึง บ้านเหมืองหาม หมู่ที่ 4 ตำบลลาดโพธิ์ อำเภอบ้านลาด จังหวัดเพชรบุรี	เพื่อเป็นการระบายน้ำไหลสะดวก ไม่ก่อให้เกิดน้ำท่วม	สายโรงสีเพชรบุรีอินเตอร์ไรซ์ ถึงบ้านเหมืองหาม หมู่ที่ 4 ตำบลลาดโพธิ์ ระยะทาง เมตร	-	-	-	50,000	-	ร้อยละ 80 ของพื้นที่ไม่มีน้ำท่วม	การระบายน้ำไหลสะดวก ลดปัญหาน้ำท่วม	หมู่ที่ 4 บ้านเหมืองหาม ต.ลาดโพธิ์	กองช่าง

12	โครงการขุดลอกดินตะกอนคลองสายเหมืองหาม - ปากง่าม หมู่ที่ 4 ตำบลลาดโพธิ์ อำเภอบ้านลาด จังหวัดเพชรบุรี	เพื่อเป็นการระบายน้ำไหลสะดวก ไม่ก่อให้เกิดน้ำท่วม	คลองสายเหมืองหาม - ปากง่าม หมู่ที่ 4 ตำบลลาดโพธิ์ อำเภอบ้านลาด ระยะทาง เมตร	-	-	-	-	50,000	ร้อยละ 80 ของพื้นที่ไม่มีน้ำท่วม	การระบายน้ำไหลสะดวก ลดปัญหาน้ำท่วม	หมู่ที่ 4 บ้านเหมืองหาม ต.ลาดโพธิ์	กองช่าง
13	โครงการขุดลอกถนนคลองจากหนองตออี ถึงคลองตาบัว หมู่ที่ 1 บ้านท้ายหลวง ตำบลสะพานไกร อำเภอบ้านลาด จังหวัดเพชรบุรี	เพื่อเป็นการระบายน้ำไหลสะดวก ไม่ก่อให้เกิดน้ำท่วม	จากหนองตออี ถึงคลองตาบัว หมู่ที่ 1 บ้านท้ายหลวง ตำบลสะพานไกร ระยะทาง เมตร	-	-	80,000	-	-	ร้อยละ 80 ของพื้นที่ไม่มีน้ำท่วม	การระบายน้ำไหลสะดวก ลดปัญหาน้ำท่วม	หมู่ที่ 1 บ้านท้ายหลวง ต.สะพานไกร	กองช่าง
14	โครงการขุดลอกกำจัดวัชพืชคลอง D 3 ถึงคลองบางจาก หมู่ที่ 2 บ้านสะพานไกร ตำบลสะพานไกร อำเภอบ้านลาด จังหวัดเพชรบุรี	เพื่อเป็นการระบายน้ำให้ไหลสะดวกไม่เกิดน้ำท่วม	คลอง D 3 ถึงคลองบางจาก หมู่ที่ 2 บ้านสะพานไกร ตำบลสะพานไกร อำเภอบ้านลาด จังหวัดเพชรบุรี	-	-	-	150,000	-	ร้อยละ 80 ของพื้นที่ไม่มีน้ำท่วมขัง	การระบายน้ำไหลสะดวก ลดปัญหาน้ำท่วมขัง	หมู่ที่ 2 บ้านสะพานไกร ต.สะพานไกร	กองช่าง
15	โครงการขุดลอกคลองบางจากสายตาลุข ถึง ถนนสายนาบอม หมู่ที่ 3 บ้านคอนโดนด ตำบลสะพานไกร อำเภอบ้านลาด จังหวัดเพชรบุรี	เพื่อเป็นการระบายน้ำให้ไหลสะดวกไม่เกิดน้ำท่วม	คลองบางจากสายตาลุข ถึง ถนนสายนาบอม หมู่ที่ 3 บ้านคอนโดนด ตำบลสะพานไกร ขนาดกว้าง 4.00 เมตร ระยะทาง 890 เมตร ก้นคลองกว้าง 2.00 เมตร	-	40,000	-	-	-	ร้อยละ 80 ของพื้นที่ไม่มีน้ำท่วมขัง	การระบายน้ำไหลสะดวก ลดปัญหาน้ำท่วมขัง	หมู่ที่ 3 บ้านคอนโดนด ต.สะพานไกร	กองช่าง

ที่	โครงการ	วัตถุประสงค์	เป้าหมาย (ผลผลิตของโครงการ)	งบประมาณ					ตัวชี้วัด (KPI)	ผลที่คาดว่าจะได้รับ	ที่มาของโครงการ	หน่วยงานรับผิดชอบหลัก
				2566 (บาท)	2567 (บาท)	2568 (บาท)	2569 (บาท)	2570 (บาท)				
16	โครงการกำจัดวัชพืช คลอง D1ตลอดสาย หมู่ที่ 3 บ้านคอนโดนด ตำบลสะพานไกร อำเภอบ้านลาด จังหวัดเพชรบุรี	เพื่อเป็นการระบายน้ำให้ไหลสะดวกไม่เกิดน้ำท่วม	คลอง D 1 ตลอดสาย หมู่ที่ 3 บ้านคอนโดนด ตำบลสะพานไกร ช่วงที่ 1 เริ่มต้นจากแยกนางนางประระ สิ้นสุด แยกนาบอม มีขนาดคลองกว้าง 3.00 เมตร ระยะทางยาว 900	-	100,000	-	-	-	ร้อยละ 80 ของพื้นที่ไม่มีน้ำท่วมขัง	การระบายน้ำไหลสะดวก ลดปัญหาน้ำท่วมขัง	หมู่ที่ 3 บ้านคอนโดนด ต.สะพานไกร	กองช่าง

			เมตร ช่วงที่ 2 เริ่มจากแยกนาบอม สิ้นสุดบริเวณคลองบางจาก มีขนาด คลองกว้าง 8.00 เมตร ระยะทางยาว 500 เมตร									
17	โครงการขุดลอกคลองกำจัดวัชพืชคลองบางจาก ตั้งแต่บ้านดอนช่อฟ้าถึง ตำบลบ้านทาน หมู่ที่ 3 บ้านดอน โตนด ตำบลสะพานไกร อำเภอบ้านลาด จังหวัดเพชรบุรี	เพื่อให้คูคลองไม่ตื้นเขิน น้ำไหลเวียนได้สะดวก	ตั้งแต่บ้านดอนช่อฟ้า ถึง ตำบลบ้านทาน หมู่ที่ 3 บ้านดอน โตนด ตำบลสะพานไกร ขนาดคลองกว้าง 15.00 เมตร ระยะทางยาว 1800 เมตร	-	-	150,000	-	-	ร้อยละ 80 ของพื้นที่ไม่มีน้ำท่วมขัง	การระบายน้ำไหลสะดวก ลดปัญหา น้ำท่วมขัง	หมู่ที่ 3 บ้านดอน โตนด ค.สะพานไกร	กองช่าง
18	โครงการขุดลอกคลองจากบ้านนายสาโรจน์ ประเทืองทิน บ้านหัวโรง ถึง นานางพวน สีกระเชน หมู่ที่ 2 บ้านดอนช่อย – ไร่คา ตำบลลาดโพธิ์ อำเภอบ้านลาด จังหวัดเพชรบุรี (เพิ่มเติม ครั้งที่ 1 ลงวันที่ 20 พฤษภาคม 2566)	เพื่อให้คูคลองไม่ตื้นเขิน น้ำไหลเวียนได้สะดวก	จากบ้านนายสาโรจน์ ประเทืองทิน บ้านหัวโรง ถึง นานางพวน สีกระเชน หมู่ที่ 2 บ้านดอนช่อย – ไร่คา ตำบลลาดโพธิ์	-	-	-	-	100,000	ร้อยละ 80 ของพื้นที่ไม่มีน้ำท่วมขัง	การระบายน้ำไหลสะดวก ลดปัญหา น้ำท่วมขัง	หมู่ที่ 2 บ้านดอนช่อย-ไร่คา ค.สะพานไกร	กองช่าง
รวม	18 โครงการ	-	-	85,000	200,000	390,000	700,000	200,000		-		

3. ยุทธศาสตร์การพัฒนาระบบส่งเสริมการศึกษาและพัฒนาคุณภาพชีวิต

3.1 แผนงานสาธารณสุข

ที่	โครงการ	วัตถุประสงค์	เป้าหมาย (ผลผลิตของโครงการ)	งบประมาณ					ตัวชี้วัด (KPI)	ผลที่คาดว่าจะได้รับ	ที่มาของโครงการ	หน่วยงานรับผิดชอบหลัก
				2566 (บาท)	2567 (บาท)	2568 (บาท)	2569 (บาท)	2570 (บาท)				
1	โครงการติดตั้งเครื่องออกกำลังกาย	เพื่อให้ประชาชนมี	ติดตั้งบริเวณศาลากลางหมู่ที่ 4	-	200,000	-	-	-	ประชาชนในหมู่ 4	ประชาชนมีสุขภาพ	หมู่ที่ 4 บ้าน	สำนักปลัด

	ของหมู่บ้านใหม่	สุขภาพแข็งแรง	บ้านใหม่ ตำบลโรงเข้						ได้ใช้เครื่องออกกำลังกาย	แข็งแรง	ใหม่ ต.โรงเข้	
รวม	1 โครงการ	-	-	-	200,000	-	-	-		-		

3.2 แผนงานอุตสาหกรรมและโยธา

ที่	โครงการ	วัตถุประสงค์	เป้าหมาย (ผลผลิตของโครงการ)	งบประมาณ					ตัวชี้วัด (KPI)	ผลที่คาดว่าจะได้รับ	ที่มาของโครงการ	หน่วยงานรับผิดชอบหลัก
				2566 (บาท)	2567 (บาท)	2568 (บาท)	2569 (บาท)	2570 (บาท)				
1	โครงการทำสนามฟุตบอลหมู่บ้านเหมืองหาม หมู่ที่ 4 ตำบลลาดโพธิ์ อำเภอบ้านลาด จังหวัดเพชรบุรี	เพื่อให้มีสนามฟุตบอลที่มาตรฐาน	บริเวณหมู่บ้านเหมืองหาม หมู่ที่ 4 ตำบลลาดโพธิ์ จำนวน 1 แห่ง	-	-	-	500,000	-	จำนวน 1 แห่ง	ประชาชนมีสุขภาพแข็งแรง	หมู่ที่ 4 บ้านเหมืองหาม ต.ลาดโพธิ์	กองช่าง
2	โครงการก่อสร้างหลังคาสนามกีฬา หมู่ที่ 4 บ้านเหมืองหาม ตำบลลาดโพธิ์ อำเภอบ้านลาด จังหวัดเพชรบุรี	เพื่อให้มีหลังคาสนามกีฬาที่มาตรฐาน	สนามกีฬาหมู่บ้านเหมืองหาม หมู่ที่ 4 ตำบลลาดโพธิ์	-	-	-	-	500,000	จำนวน 1 แห่ง	ประชาชนมีสุขภาพแข็งแรง	หมู่ที่ 4 บ้านเหมืองหาม ต.ลาดโพธิ์	กองช่าง
รวม	2 โครงการ	-	-	-	-	-	500,000	500,000		-		

รายละเอียดโครงการพัฒนา
แผนพัฒนาท้องถิ่น (พ.ศ.2566 - 2570)
สำหรับ โครงการที่เกินศักยภาพขององค์กรปกครองส่วนท้องถิ่นที่ใช้สำหรับการประสานแผนพัฒนาท้องถิ่น
องค์การบริหารส่วนตำบลโรงเข้

<u>ก.ยุทธศาสตร์ชาติ 20 ปี</u>	<u>ยุทธศาสตร์ที่ 2</u>	ด้านการสร้างความสามารถในการแข่งขัน
<u>ข.แผนพัฒนาเศรษฐกิจและสังคมแห่งชาติ ฉบับที่ 13</u>	<u>หมวดหมายที่ 5</u>	ไทยเป็นประตูการค้าการลงทุนและยุทธศาสตร์ทางโลจิสติกส์ที่สำคัญของภูมิภาค
<u>ค.Sustainable Development Goals: SDGs</u>	<u>เป้าหมายที่ 9</u>	สร้างโครงสร้างพื้นฐานที่มีความทนทาน ส่งเสริมการพัฒนาอุตสาหกรรมที่ครอบคลุมและยั่งยืน และส่งเสริมนวัตกรรม
<u>ง.ยุทธศาสตร์จังหวัด</u>	<u>ยุทธศาสตร์ที่ 1</u>	ด้านโครงสร้างพื้นฐาน
<u>จ.ยุทธศาสตร์การพัฒนาขององค์กรปกครองส่วนท้องถิ่นในเขตจังหวัด</u>	<u>ยุทธศาสตร์ที่ 1</u>	การพัฒนาด้านโครงสร้างพื้นฐาน
<u>1.ยุทธศาสตร์การพัฒนาโครงสร้างพื้นฐาน</u>		
<u>1.1 กลยุทธ์</u>	<u>กลยุทธ์ ที่ 1</u>	พัฒนาปรับปรุง บำรุงรักษา ถนน สะพาน ท่อระบายน้ำ

1) แผนงานอุตสาหกรรมและการโยธา

ที่	โครงการ	วัตถุประสงค์	เป้าหมาย (ผลผลิตของโครงการ)	งบประมาณ					ตัวชี้วัด (KPI)	ผลที่คาดว่าจะได้รับ	หน่วยงาน รับผิดชอบหลัก
				2566 บาท	2567 บาท	2568 บาท	2569 บาท	2570 บาท			
1	โครงการก่อสร้างถนนแอสฟัลท์ติกคอนกรีต (Asphaltic Concrete) สายเลียบบคลองชลประทาน ช่วงที่ 1 บ้านหัวโรง หมู่ที่ 5 ถึง บ้านหนองกาทอง	เพื่อให้ถนนได้มาตรฐาน	ช่วงที่ 1 สายจากบ้านหัวโรง หมู่ที่ 5 ต.โรงเข้ ถึง บ้านหนองกาทอง หมู่ที่ 1 ตำบลโรงเข้ ขนาดความกว้าง 7.00 เมตร ยาว 500 เมตร หนาเฉลี่ย 0.05 เมตร คิดเป็นพื้นที่ไม่น้อยกว่า 3,500 ตาราง	6,450,000		-	-	-	1.ร้อยละของประชาชนเดินทางสะดวก 2.ร้อยละของประชาชนที่พึงพอใจ	1. ทำให้ประชาชนเดินทางสะดวก 2.ทำให้ลดการเกิดอุบัติเหตุ	อบจ.

ที่	โครงการ	วัตถุประสงค์	เป้าหมาย (ผลผลิตของโครงการ)	งบประมาณ					ตัวชี้วัด (KPI)	ผลที่คาดว่าจะได้รับ	หน่วยงาน รับผิดชอบ หลัก
				2566 บาท	2567 บาท	2568 บาท	2569 บาท	2570 บาท			
	หมู่ที่ 1 ตำบลโรงเข้ ชั่วที่ 2 บ้านหนองกาทอง หมู่ที่ 1 ตำบล โรงเข้ จรดหมู่ที่ 8 ตำบลท่าช้าง อำเภอบ้านลาด จังหวัดเพชรบุรี		เมตร ช่วงที่ 2 บ้านหนองกาทอง หมู่ที่ 1 ตำบลโรงเข้ จรดหมู่ที่ 8 ตำบลท่าช้าง อำเภอบ้านลาด จังหวัดเพชรบุรี จุดเริ่ม ต้น พิกัด N 1306984 E9989453 จุดสิ้นสุด พิกัด N 1307435E9989589								
2	โครงการก่อสร้างถนนแอสฟัลติก คอนกรีต (Asphaltic Concret) สายเลียบคลองชลประทานฝั่งตะวันตก จาก อุ้มอรรถนายพิพัฒน์ อินชิ่งใจ ถึงสุดเขตตำบลลาดโพธิ์ หมู่ที่ 4 อำเภอบ้านลาด จรดหมู่ที่ 1 ตำบลหัวสะพาน อำเภอเมือง จังหวัดเพชรบุรี	เพื่อให้ถนนได้ มาตรฐาน	สายคลองชลประทานฝั่งตะวันตก จากอุ้มอรรถ นายพิพัฒน์ อินชิ่งใจ ถึงสุดเขตตำบลลาดโพธิ์ บ้านเหมืองหอม หมู่ที่ 4 ตำบลลาดโพธิ์ อำเภอ บ้านลาด จรดหมู่ที่ 1 ตำบลหัวสะพาน อำเภอ เมือง กว้าง 6.00 เมตร ยาว 2000 เมตร หนา เฉลี่ย 0.05 เมตร คิดเป็นพื้นที่ไม่น้อยกว่า 12000 เมตร จุดเริ่มต้น พิกัด N 13099162 E 99891506 จุดสิ้นสุด พิกัด N13114581 E 99891506	4,800,000	-	-	-	-	1.ร้อยละของ ประชาชนเดิน ทางสะดวก 2.ร้อยละของ ประชาชนที่พึง พอใจ	1. ทำให้ประชาชน เดินทางสะดวก และปลอดภัย 2. ทำให้ลดการ เกิดอุบัติเหตุ	อบจ.

ที่	โครงการ	วัตถุประสงค์	เป้าหมาย (ผลผลิตของโครงการ)	งบประมาณ					ตัวชี้วัด (KPI)	ผลที่คาดว่าจะได้รับ	หน่วยงาน รับผิดชอบหลัก
				2566 บาท	2567 บาท	2568 บาท	2569 บาท	2570 บาท			
3	โครงการก่อสร้างถนนแอสฟัลท์ติกคอนกรีต (Asphaltic Concret)สายแยกสหกรณ์เค็ดคยูเนียนโรงเข้พัฒนาจำกัด บ้านคอนแวง หมู่ที่ 3 ตำบลโรงเข้ จรด บ้านไร่มาบ หมู่ที่ 8 ตำบลท่าช้าง อำเภอบ้านลาด จังหวัดเพชรบุรี	เพื่อให้ถนนได้มาตรฐาน	สายแยกสหกรณ์เค็ดคยูเนียนโรงเข้พัฒนา จำกัด บ้านคอนแวง หมู่ที่ 3 ตำบลโรงเข้ จรด บ้านไร่มาบ หมู่ที่ 8 ตำบลท่าช้าง ขนาดความกว้าง 6.00 เมตร ระยะยาว 2042 เมตร หนาเฉลี่ย 0.05 เมตร คิดเป็นพื้นที่ไม่น้อยกว่า 12252 ตารางเมตร จุดเริ่มต้นพิกัด N 1306984 E9989453 จุดสิ้นสุด พิกัด N 1307435 E9989589	4,700,000	-	-	-	-	1.ร้อยละของประชาชนเดินทางสะดวก 2.ร้อยละของประชาชนที่พึงพอใจ	1.ทำให้ประชาชนเดินทางสะดวก 2.ทำให้ลดการเกิดอุบัติเหตุ	อบจ.
4	โครงการก่อสร้างสะพานคอนกรีตเสริมเหล็กข้ามคลองวัดโรงเข้ หมู่ที่ 5 ตำบลโรงเข้ อำเภอบ้านลาด จังหวัดเพชรบุรี	เพื่อให้ได้สะพานคอนกรีตที่มาตรฐาน	ข้ามคลองวัดโรงเข้ หมู่ที่ 5 บ้านหัวโรง ตำบลโรงเข้ จังหวัดเพชรบุรี ขนาดกว้าง 5.00 เมตร ยาวประมาณ 20 เมตร	-	3,000,000	-	-	-	1.ร้อยละของประชาชนเดินทางสะดวก 2.ร้อยละของประชาชนที่พึงพอใจ	1.ทำให้ประชาชนเดินทางสะดวก 2.ทำให้ลดการเกิดอุบัติเหตุ	กองช่าง
5	โครงการก่อสร้างสะพานคอนกรีตเสริมเหล็กบ้านลาดโพธิ์ - ไร่ส้ม หมู่ที่ 3 ตำบลลาดโพธิ์ อำเภอบ้านลาด จังหวัดเพชรบุรี	เพื่อให้ได้สะพานคอนกรีตที่มาตรฐาน	บริเวณบ้านลาดโพธิ์ - ไร่ส้ม หมู่ที่ 3 บ้านลาดโพธิ์ ตำบลลาดโพธิ์ ขนาดกว้าง 5.00 เมตร ยาว 12 เมตร	2,500,000	-	-	-	-	จำนวน 1 แห่ง	1. ทำให้ประชาชนเดินทางสะดวก 2.ทำให้ลดการเกิดอุบัติเหตุ	อบจ.

ที่	โครงการ	วัตถุประสงค์	เป้าหมาย (ผลผลิตของโครงการ)	งบประมาณ					ตัวชี้วัด (KPI)	ผลที่คาดว่าจะได้รับ	หน่วยงาน รับผิดชอบหลัก
				2566 บาท	2567 บาท	2568 บาท	2569 บาท	2570 บาท			
6	โครงการก่อสร้างสะพานคอนกรีตเสริมเหล็ก กม.1 +500 บริเวณป่าช้าเก่าบ้านเหมืองหม้อ หมู่ที่ 4 ตำบลลาดโพธิ์ อำเภอบ้านลาด จังหวัดเพชรบุรี	เพื่อให้ได้สะพานคอนกรีตที่มาตรฐาน	บริเวณ กม.1 +500 บริเวณป่าช้าเก่าบ้านเหมืองหม้อ หมู่ที่ 4 ตำบลลาดโพธิ์ อำเภอบ้านลาด จังหวัดเพชรบุรี ขนาดกว้าง 7.00 เมตร ยาว 12.00 เมตร จุดก่อสร้าง N1310827 E09989239	-	-	2,500,000	-	-	จำนวน 1 แห่ง	1. ทำให้ประชาชนเดินทางสะดวก 2. ทำให้ลดการเกิดอุบัติเหตุ	อบจ.
7	โครงการปรับปรุงผิวถนนแอสฟัลท์ ดิคคอนกรีต จากบ้านนายเฉลียว ทวีสุข หมู่ที่ 2 บ้านดอนข่อย – ไร่คา ตำบลลาดโพธิ์ จรด หมู่ที่ 1 บ้านท้ายหลวง ตำบลสะพานไกร อำเภอบ้านลาด จังหวัดเพชรบุรี (เพิ่มเติม ครั้งที่ 1 วันที่ 20 พฤษภาคม 2565)	เพื่อให้ได้ถนนแอสฟัลท์ดิคคอนกรีตที่มาตรฐาน	จากบ้านนายเฉลียว ทวีสุข หมู่ที่ 2 บ้านดอนข่อย – ไร่คา ตำบลลาดโพธิ์ จรด หมู่ที่ 1 บ้านท้ายหลวง ตำบลสะพานไกร อำเภอบ้านลาด จังหวัดเพชรบุรี ขนาดกว้าง ๖.๐๐ เมตร ยาว ๘๒๐ เมตร หนา ๐.๐๕ เมตร หรือมีพื้นที่ ไม่น้อยกว่า ๔,๒๓๐ ตารางเมตร	-	-	2,562,900	-	-	ร้อยละ 100 ของประชาชนพึงพอใจในการสัญจรไปมา	ประชาชนที่สัญจรไปมาได้รับความสะดวกและปลอดภัย	อบจ.
รวม	7 โครงการ	-	-	18,450,000	3,000,000	5,062,900	-	-	-	-	-

ก.ยุทธศาสตร์ชาติ 20 ปี

ยุทธศาสตร์ที่ 2

ด้านการสร้างความสามารถในการแข่งขัน

ข.แผนพัฒนาเศรษฐกิจและสังคมแห่งชาติ ฉบับที่ 13

หมวดหมู่ที่ 5

ไทยเป็นประตูการค้าการลงทุนและยุทธศาสตร์ทางโลจิสติกส์ที่สำคัญของภูมิภาค

ค.Sustainable Development Goals: SDGs

เป้าหมายที่ 9

สร้างโครงสร้างพื้นฐานที่มีความทนทาน ส่งเสริมการพัฒนาอุตสาหกรรมที่ครอบคลุมและยั่งยืน

และส่งเสริมนวัตกรรม

ง.ยุทธศาสตร์จังหวัด

ยุทธศาสตร์ที่ 1

ด้านโครงสร้างพื้นฐาน

จ.ยุทธศาสตร์การพัฒนาขององค์กรปกครองส่วนท้องถิ่นในเขตจังหวัด

ยุทธศาสตร์ที่ 1

การพัฒนาด้านโครงสร้างพื้นฐาน

1.ยุทธศาสตร์การพัฒนาโครงสร้างพื้นฐาน

1.3 กลยุทธ์

กลยุทธ์ ที่ 3

ขยายเขตบริการไฟฟ้า/ไฟฟ้าสาธารณะให้ทั่วถึง บำรุงรักษาไฟฟ้าสาธารณะ

1) แผนงานอุตสาหกรรมและการโยธา

ที่	โครงการ	วัตถุประสงค์	เป้าหมาย (ผลผลิตของโครงการ)	งบประมาณ					ตัวชี้วัด (KPI)	ผลที่คาดว่าจะได้รับ	หน่วยงาน รับผิดชอบหลัก
				2566 บาท	2567 บาท	2568 บาท	2569 บาท	2570 บาท			
1	โครงการติดตั้งไฟฟ้าแสงสว่าง ในหมู่บ้านหนองกาทอง สาย บ้านคอนแอง ถึง บ้านไร่มาบ หมู่ที่ 1 บ้านหนองกาทอง ตำบลโรงเข้	เพื่อให้ได้ไฟฟ้าแสง สว่างที่มาตรฐาน	ติดตั้งไฟฟ้าแสงสว่างสายบ้านคอนแอง ถึงบ้านไร่มาบ หมู่ที่ 1 บ้านหนองกาทอง ระยะทาง 2,040 เมตร	-	2,250,000	-	-	-	ร้อยละ 100 ของ ประชาชนพึงพอใจ ในการสัญจรไปมา	ประชาชนที่สัญจร ไปมาได้รับความ สะดวกและปลอดภัย	กองช่าง อบจ.

ที่	โครงการ	วัตถุประสงค์	เป้าหมาย (ผลผลิตของโครงการ)	งบประมาณ					ตัวชี้วัด (KPI)	ผลที่คาดว่าจะได้รับ	หน่วยงาน รับผิดชอบหลัก
				2566 บาท	2567 บาท	2568 บาท	2569 บาท	2570 บาท			
2	โครงการติดตั้งไฟฟ้าแสงสว่าง สายบ้านไร่มาบ จรดสายวัด โพธิ์เรียง หมู่ที่ 2 บ้านนาออก ตำบลโรงเข้	เพื่อให้ไฟฟ้าส่องสว่าง ที่มาตรฐาน	สายบ้านไร่มาบ จรดสายวัดโพธิ์เรียง หมู่ที่ 2 บ้านนาออก ตำบลโรงเข้ ระยะ ทาง 1,700 เมตร	-	2,420,000	-	-	-	ร้อยละ 100 ของ ประชาชนพึงพอใจ ในการสัญจรไปมา	ประชาชนที่สัญจร ไปมาได้รับความ สะดวกและปลอดภัย	กองช่าง อบจ.
3	โครงการติดตั้งไฟฟ้าแสงสว่าง ฝั่งตะวันตกตลอดสาย สายสี่แยก วังบัว ถึง โรงสีเพชรบุรี อินเตอร์ไรซ์ หมู่ที่ 1 บ้านวังบัว ตำบลลาดโพธิ์	เพื่อให้ไฟฟ้าส่องสว่าง ที่มาตรฐาน	สายสี่แยกวังบัว ถึง โรงสีเพชรบุรี อินเตอร์ไรซ์ หมู่ที่ 1 บ้านวังบัว ตำบลลาดโพธิ์ ระยะทาง 1,200 เมตร จุดเริ่มต้น N 1308826 E 09989916 จุดสิ้นสุด N 1309811 E 09989823	-	1,395,000	-	-	-	ร้อยละ 100 ของ ประชาชนพึงพอใจใน การสัญจรไปมา	ประชาชนที่สัญจร ได้รับความสะดวก และปลอดภัย	กองช่าง อบจ.
รวม	3 โครงการ	-		-	6,065,000	-			-	-	-

ก.ยุทธศาสตร์ชาติ 20 ปี

ยุทธศาสตร์ที่ 2

ด้านการสร้างความสามารถในการแข่งขัน

ข.แผนพัฒนาเศรษฐกิจและสังคมแห่งชาติ ฉบับที่ 13

หมวดหมู่ที่ 5

ไทยเป็นประตูการค้าการลงทุนและยุทธศาสตร์ทางโลจิสติกส์ที่สำคัญของภูมิภาค

ค.Sustainable Development Goals: SDGs

เป้าหมายที่ 9

สร้างโครงสร้างพื้นฐานที่มีความทนทาน ส่งเสริมการพัฒนาอุตสาหกรรมที่ครอบคลุมและยั่งยืน

และส่งเสริมนวัตกรรม

ง.ยุทธศาสตร์จังหวัด

ยุทธศาสตร์ที่ 1

ด้านโครงสร้างพื้นฐาน

จ.ยุทธศาสตร์การพัฒนาขององค์กรปกครองส่วนท้องถิ่นในเขตจังหวัด

ยุทธศาสตร์ที่ 1

การพัฒนาด้านโครงสร้างพื้นฐาน

1.ยุทธศาสตร์การพัฒนาโครงสร้างพื้นฐาน

1.2 กลยุทธ์

กลยุทธ์ ที่ 2

การพัฒนา ปรับปรุง บำรุงรักษาแหล่งน้ำและขยายระบบประปาหมู่บ้าน/ประปาส่วนภูมิภาค

1) แผนงานคหะและชุมชน

ที่	โครงการ	วัตถุประสงค์	เป้าหมาย (ผลผลิตของโครงการ)	งบประมาณ					ตัวชี้วัด (KPI)	ผลที่คาดว่าจะได้รับ	หน่วยงาน รับผิดชอบหลัก
				2566 (บาท)	2567 (บาท)	2568 (บาท)	2569 (บาท)	2570 (บาท)			
1	โครงการก่อสร้างระบบประปาแบบป๊อทแท็งค์ขนาดใหญ่	เพื่อให้ได้น้ำประปาที่มาตรฐาน	ก่อสร้าง จำนวน 3 แห่ง	-	-	-	-	15,600,000	ร้อยละ 100 ของครัวเรือนที่ใช้น้ำประปา	ประชาชนมีน้ำอุปโภค – บริโภค	กองช่าง
รวม	1 โครงการ	-	-	-	-	-	-	15,600,000	-	-	-

ก.ยุทธศาสตร์ชาติ 20 ปี

ยุทธศาสตร์ที่ 1

ด้านความมั่นคง

ข.แผนพัฒนาเศรษฐกิจและสังคมแห่งชาติ ฉบับที่ 13

หมุดหมายที่ 11

ไทยสามารถลดความเสี่ยงและผลกระทบจากภัยธรรมชาติและการเปลี่ยนแปลงสภาพภูมิอากาศ

ค.Sustainable Development Goals: SDGs

เป้าหมายที่ 13

ปฏิบัติอย่างเร่งด่วนเพื่อต่อสู้กับการเปลี่ยนแปลงสภาพภูมิอากาศและผลกระทบที่เกิดขึ้น

ง.ยุทธศาสตร์จังหวัด

ยุทธศาสตร์ที่ 3

ด้านการจัดระเบียบชุมชนสังคม และการรักษาความสงบเรียบร้อย

จ.ยุทธศาสตร์การพัฒนาขององค์กรปกครองส่วนท้องถิ่นในเขตจังหวัด

ยุทธศาสตร์ที่ 3

ด้านการจัดระเบียบชุมชนสังคม และการรักษาความสงบเรียบร้อย

2.ยุทธศาสตร์การพัฒนา การจัดระเบียบชุมชนและการจัดการทรัพยากรธรรมชาติและสิ่งแวดล้อม

2.1 กลยุทธ์

กลยุทธ์ ที่ 1

รักษาความสงบเรียบร้อย และความปลอดภัยในชีวิตและทรัพย์สิน

2) แผนงานการรักษาความสงบภายใน

ที่	โครงการ	วัตถุประสงค์	เป้าหมาย (ผลผลิตของโครงการ)	งบประมาณ					ตัวชี้วัด (KPI)	ผลที่คาดว่าจะได้รับ	หน่วยงาน รับผิดชอบหลัก
				2566 บาท	2567 บาท	2568 บาท	2569 บาท	2570 บาท			
1	โครงการติดตั้งสัญญาณไฟจราจรบริเวณสี่แยกวัดโพธิ์เรียง หมู่ที่ 2 บ้านนาออก ตำบลโรงเข้ อำเภอบ้านลาด จังหวัดเพชรบุรี	เพื่อป้องกันและลดการเกิดอุบัติเหตุด้านการจราจร	ติดตั้งบริเวณสี่แยกวัดโพธิ์เรียงหมู่ที่ 2 บ้านนาออก ตำบลโรงเข้ จำนวน 1 แห่ง	1,500,000	-	-	-	-	อุบัติเหตุทางถนนลดลง ร้อยละ 70	ลดปัญหาการเกิดอุบัติเหตุจราจร	กองช่าง
รวม	1 โครงการ	-	-	1,500,000	-	-	-	-	-	-	-

บัญชีครุภัณฑ์
สำหรับที่ไม่ได้ดำเนินการจัดทำโครงการพัฒนาท้องถิ่น
แผนพัฒนาท้องถิ่น (พ.ศ.2566 - 2570)
องค์การบริหารส่วนตำบลโรงเข้
ประเภทครุภัณฑ์

1.ประเภทครุภัณฑ์ คอมพิวเตอร์หรืออิเล็กทรอนิกส์

1.1 กลยุทธ์ พัฒนาบุคลากร เครื่องมือ เครื่องใช้ และสถานที่ปฏิบัติงาน

1) แผนงาน บริหารทั่วไป

ที่	ครุภัณฑ์	เป้าหมาย (ผลผลิตของครุภัณฑ์)	งบประมาณ					ผลที่คาดว่าจะได้รับ	หน่วยงาน รับผิดชอบ หลัก
			2566 (บาท)	2567 (บาท)	2568 (บาท)	2569 (บาท)	2570 (บาท)		
1	คอมพิวเตอร์	จัดซื้อคอมพิวเตอร์ All In One สำหรับสำนักงาน ราคาเครื่องละ 17,000 บาท จำนวน 3 เครื่อง ปีละเครื่อง (ราคาตามเกณฑ์ราคากลาง และ คุณลักษณะพื้นฐานการจัดหาอุปกรณ์และระบบคอม พิวเตอร์)	17,000	-	17,000	-	17,000	บุคลากรมีเครื่องคอมพิวเตอร์ ที่สามารถเพิ่มประสิทธิภาพ ในการปฏิบัติงานมากขึ้น	สำนักปลัด

ที่	ครุภัณฑ์	เป้าหมาย (ผลผลิตของครุภัณฑ์)	งบประมาณ					ผลที่คาดว่าจะได้รับ	หน่วยงาน รับผิดชอบ หลัก
			2566 (บาท)	2567 (บาท)	2568 (บาท)	2569 (บาท)	2570 (บาท)		
2	คอมพิวเตอร์	จัดซื้อคอมพิวเตอร์ All In One สำหรับสำนักงาน ราคาเครื่องละ 17,000 บาท จำนวน 3 เครื่อง ปีละเครื่อง (ราคาตามเกณฑ์ราคากลาง และ คุณลักษณะพื้นฐานการจัดหาอุปกรณ์และระบบคอม พิวเตอร์)	17,000	-	17,000	-	17,000	บุคลากรมีเครื่องคอมพิวเตอร์ ที่สามารถเพิ่มประสิทธิภาพ ในการปฏิบัติงานมากขึ้น	กองคลัง
3	คอมพิวเตอร์	จัดซื้อเครื่องพิมพ์ Multifunction แบบฉีดหมึกพร้อม ติดตั้งถังหมึกพิมพ์ (Ink Tank Printer) ราคาเครื่องละ 7,500 บาท จำนวน 3 เครื่อง ปีละเครื่อง (ราคาตาม เกณฑ์ราคากลางและคุณลักษณะพื้นฐานการจัดหา อุปกรณ์และระบบคอมพิวเตอร์)	-	7,500	7,500	-	7,500	บุคลากรมีเครื่องคอมพิวเตอร์ ที่สามารถเพิ่มประสิทธิภาพ ในการปฏิบัติงานมากขึ้น	สำนักปลัด
4	คอมพิวเตอร์	จัดซื้อเครื่องพิมพ์ Multifunction แบบฉีดหมึกพร้อม ติดตั้งถังหมึกพิมพ์ (Ink Tank Printer) ราคาเครื่องละ 7,500 บาท จำนวน 2 เครื่อง ปีละเครื่อง (ราคาตาม เกณฑ์ราคากลางและคุณลักษณะพื้นฐานการจัดหา อุปกรณ์และระบบคอมพิวเตอร์)	-	7,500	-	7,500	-	บุคลากรมีเครื่องคอมพิวเตอร์ ที่สามารถเพิ่มประสิทธิภาพ ในการปฏิบัติงานมากขึ้น	กองคลัง

ที่	ครุภัณฑ์	เป้าหมาย (ผลผลิตของครุภัณฑ์)	งบประมาณ					ผลที่คาดว่าจะได้รับ	หน่วยงาน รับผิดชอบ หลัก
			2566 (บาท)	2567 (บาท)	2568 (บาท)	2569 (บาท)	2570 (บาท)		
5	คอมพิวเตอร์	จัดซื้อเครื่องพิมพ์เลเซอร์ หรือ LED สี ชนิด Network แบบที่ 1 (20 หน้า/นาที) ราคาเครื่องละ 10,000 บาท จำนวน 2 เครื่อง ปี่ละเครื่อง (ราคาตามมาตรฐานราคากลางและคุณลักษณะพื้นฐานการจัดการอุปกรณ์และระบบคอมพิวเตอร์)	-	10,000	-	-	10,000	บุคลากรมีเครื่องคอมพิวเตอร์ที่สามารถเพิ่มประสิทธิภาพในการปฏิบัติงานมากขึ้น	สำนักปลัด
6	คอมพิวเตอร์	จัดซื้อเครื่องพิมพ์เลเซอร์ หรือ LED สี ชนิด Network แบบที่ 1 (20 หน้า/นาที) ราคาเครื่องละ 10,000 บาท จำนวน 2 เครื่อง ปี่ละเครื่อง (ราคาตามมาตรฐานราคากลางและคุณลักษณะพื้นฐานการจัดการอุปกรณ์และระบบคอมพิวเตอร์)	-	10,000	-	10,000	-	บุคลากรมีเครื่องคอมพิวเตอร์ที่สามารถเพิ่มประสิทธิภาพในการปฏิบัติงานมากขึ้น	กองคลัง
7	คอมพิวเตอร์	จัดซื้อเครื่องพิมพ์ชนิดเลเซอร์ หรือ LED ขาวดำ ชนิด Network แบบที่ 2 (38 หน้า/นาที) ราคาเครื่องละ 15,000 บาท จำนวน 1 เครื่อง (ราคาตามมาตรฐานราคากลางและคุณลักษณะพื้นฐานการจัดการอุปกรณ์และระบบคอมพิวเตอร์)	-	-	15,000	-	-	บุคลากรมีเครื่องคอมพิวเตอร์ที่สามารถเพิ่มประสิทธิภาพในการปฏิบัติงานมากขึ้น	สำนักปลัด

ที่	ครุภัณฑ์	เป้าหมาย (ผลผลิตของครุภัณฑ์)	งบประมาณ					ผลที่คาดว่าจะได้รับ	หน่วยงาน รับผิดชอบหลัก
			2566 (บาท)	2567 (บาท)	2568 (บาท)	2569 (บาท)	2570 (บาท)		
8	คอมพิวเตอร์	จัดซื้อเครื่องพิมพ์ชนิดเลเซอร์ หรือ LED ขาวดำ ชนิด Network แบบที่ 2 (38 หน้า/นาที) ราคาเครื่องละ 15,000 บาท จำนวน 1 เครื่อง (ราคาตามมาตรฐานราคากลางและคุณลักษณะพื้นฐานการจัดการอุปกรณ์และระบบคอมพิวเตอร์)	-	-	-	-	15,000	บุคลากรมีเครื่องคอมพิวเตอร์ที่สามารถเพิ่มประสิทธิภาพในการปฏิบัติงานมากขึ้น	กองคลัง
9	คอมพิวเตอร์	จัดซื้อจอแสดงผลภาพขนาดไม่น้อยกว่า 21.5 นิ้ว ราคาจอละ 4,000 บาท จำนวน 3 จอ ปี่ละจอ (ราคาตามมาตรฐานราคากลางและคุณลักษณะพื้นฐานการจัดการอุปกรณ์และระบบคอมพิวเตอร์)	4,000	-	4,000	-	4,000	บุคลากรมีเครื่องคอมพิวเตอร์ที่สามารถเพิ่มประสิทธิภาพในการปฏิบัติงานมากขึ้น	สำนักปลัด
10	คอมพิวเตอร์	จัดซื้อจอแสดงผลภาพขนาดไม่น้อยกว่า 21.5 นิ้ว ราคาจอละ 4,000 บาท จำนวน 2 จอ ปี่ละจอ (ราคาตามมาตรฐานราคากลางและคุณลักษณะพื้นฐานการจัดการอุปกรณ์และระบบคอมพิวเตอร์)	-	4,000	-	4,000	-	บุคลากรมีเครื่องคอมพิวเตอร์ที่สามารถเพิ่มประสิทธิภาพในการปฏิบัติงานมากขึ้น	กองคลัง
11	คอมพิวเตอร์	จัดซื้อเครื่องพิมพ์เลเซอร์ หรือ LED ขาว ดำ ชนิด Network แบบที่ 1 (28 หน้า/นาที) ราคาเครื่องละ 8,900 บาท จำนวน 3 เครื่อง ปี่ละเครื่อง (ราคาตามมาตรฐานราคากลางและคุณลักษณะพื้นฐานการจัดการอุปกรณ์และระบบคอมพิวเตอร์)	8,900	-	8,900	-	8,900	บุคลากรมีเครื่องคอมพิวเตอร์ที่สามารถเพิ่มประสิทธิภาพในการปฏิบัติงานมากขึ้น	สำนักปลัด

ที่	ครุภัณฑ์	เป้าหมาย (ผลผลิตของครุภัณฑ์)	งบประมาณ					ผลที่คาดว่าจะ จะได้รับ	หน่วยงาน รับผิดชอบ หลัก
			2566 (บาท)	2567 (บาท)	2568 (บาท)	2569 (บาท)	2570 (บาท)		
12	คอมพิวเตอร์	จัดซื้อเครื่องพิมพ์แบบฉีดหมึกพร้อมติดตั้งถังหมึกพิมพ์ (Ink Tank Printer) ราคาเครื่องละ 4,000 บาท จำนวน 2 เครื่อง (ราคาตามเกณฑ์ราคากลาง และ คุณลักษณะพื้นฐานการจัดหาอุปกรณ์และระบบ คอมพิวเตอร์)	4,000	-	-	4,000	-	บุคลากรมีเครื่องคอมพิวเตอร์ ที่สามารถเพิ่มประสิทธิภาพ ในการปฏิบัติงานมากขึ้น	สำนักปลัด
13	คอมพิวเตอร์	จัดซื้อเครื่องพิมพ์แบบฉีดหมึกพร้อมติดตั้งถังหมึกพิมพ์ (Ink Tank Printer) ราคาเครื่องละ 4,000 บาท จำนวน 1 เครื่อง (ราคาตามเกณฑ์ราคากลาง และ คุณลักษณะพื้นฐานการจัดหาอุปกรณ์และระบบ คอมพิวเตอร์)	-	-	4,000	-	-	บุคลากรมีเครื่องคอมพิวเตอร์ ที่สามารถเพิ่มประสิทธิภาพ ในการปฏิบัติงานมากขึ้น	กองคลัง
รวม			50,900	39,000	73,400	25,500	79,400		

1.ประเภทครุภัณฑ์ คอมพิวเตอร์หรืออิเล็กทรอนิกส์

1.1 กลยุทธ์ พัฒนาบุคลากร เครื่องมือ เครื่องใช้ และสถานที่ปฏิบัติงาน

2) แผนงาน การศึกษา

ที่	ครุภัณฑ์	เป้าหมาย (ผลผลิตของครุภัณฑ์)	งบประมาณ					ผลที่คาดว่าจะ จะได้รับ	หน่วยงาน รับผิดชอบ หลัก
			2566 (บาท)	2567 (บาท)	2568 (บาท)	2569 (บาท)	2570 (บาท)		
1	คอมพิวเตอร์	จัดซื้อคอมพิวเตอร์ All In One สำหรับสำนักงาน ราคาเครื่องละ 17,000 บาท จำนวน 4 เครื่อง ปีละเครื่อง (ราคาตามเกณฑ์ราคากลาง และ คุณลักษณะพื้นฐานการจัดหาอุปกรณ์และระบบคอม พิวเตอร์)	17,000	17,000	17,000	-	17,000	บุคลากรมีเครื่องคอมพิวเตอร์ ที่สามารถเพิ่มประสิทธิภาพ ในการปฏิบัติงานมากขึ้น	สำนักปลัด (การศึกษา)
2	คอมพิวเตอร์	จัดซื้อเครื่องพิมพ์แบบฉีดหมึกพร้อมติดตั้งถังหมึกพิมพ์ (Ink Tank Printer) ราคาเครื่องละ 4,000 บาท จำนวน 4 เครื่อง (ราคาตามเกณฑ์ราคากลาง และ คุณลักษณะพื้นฐานการจัดหาอุปกรณ์และระบบคอม พิวเตอร์)	4,000	4,000	4,000	4,000	-	บุคลากรมีเครื่องคอมพิวเตอร์ ที่สามารถเพิ่มประสิทธิภาพ ในการปฏิบัติงานมากขึ้น	สำนักปลัด (การศึกษา)
รวม			21,000	21,000	21,000	4,000	17,000		

1.ประเภทครุภัณฑ์ คอมพิวเตอร์คอมพิวเตอร์หรืออิเล็กทรอนิกส์

1.1 กลยุทธ์ พัฒนาบุคลากร เครื่องมือ เครื่องใช้ และสถานที่ปฏิบัติงาน

3) แผนงาน อุตสาหกรรมและการโยธา

ที่	ครุภัณฑ์	เป้าหมาย (ผลผลิตของครุภัณฑ์)	งบประมาณ					ผลที่คาดว่าจะได้รับ	หน่วยงาน รับผิดชอบ หลัก
			2566 (บาท)	2567 (บาท)	2568 (บาท)	2569 (บาท)	2570 (บาท)		
1	คอมพิวเตอร์	จัดซื้อคอมพิวเตอร์ All In One สำหรับสำนักงาน ราคาเครื่องละ 17,000 บาท จำนวน 2 เครื่อง ปีละเครื่อง (ราคาตามเกณฑ์ราคากลาง และ คุณลักษณะพื้นฐานการจัดหาอุปกรณ์และระบบคอม พิวเตอร์)	-	17,000	-	17,000	-	บุคลากรมีเครื่องคอมพิวเตอร์ ที่สามารถเพิ่มประสิทธิภาพ ในการปฏิบัติงานมากขึ้น	กองช่าง
2	คอมพิวเตอร์	จัดซื้อเครื่องพิมพ์ Multifunction แบบฉีดหมึกพร้อม ติดตั้งถังหมึกพิมพ์ (Ink Tank Printer) ราคาเครื่องละ 7,500 บาท จำนวน 2 เครื่อง ปีละเครื่อง (ราคาตาม เกณฑ์ราคากลางและคุณลักษณะพื้นฐานการจัดหา อุปกรณ์และระบบคอมพิวเตอร์)	7,500	-	7,500	-	-	บุคลากรมีเครื่องคอมพิวเตอร์ ที่สามารถเพิ่มประสิทธิภาพ ในการปฏิบัติงานมากขึ้น	กองช่าง
3	คอมพิวเตอร์	จัดซื้อเครื่องพิมพ์เลเซอร์ หรือ LED สี แบบ Network แบบที่ 1(20 หน้า/นาที)ราคาเครื่องละ 10,000 บาท จำนวน 1 เครื่อง (ราคาตามมาตรฐานราคากลาง และ คุณลักษณะพื้นฐานการจัดหาอุปกรณ์และระบบ คอมพิวเตอร์)	-	-	10,000	-	-	บุคลากรมีเครื่องคอมพิวเตอร์ ที่สามารถเพิ่มประสิทธิภาพ ในการปฏิบัติงานมากขึ้น	กองช่าง

ที่	ครุภัณฑ์	เป้าหมาย (ผลผลิตของครุภัณฑ์)	งบประมาณ					ผลที่คาดว่าจะได้รับ	หน่วยงาน รับผิดชอบ หลัก
			2566 (บาท)	2567 (บาท)	2568 (บาท)	2569 (บาท)	2570 (บาท)		
4	คอมพิวเตอร์	จัดซื้อจอแสดงภาพขนาดไม่น้อยกว่า 21.5 นิ้ว ราคาจอละ 4,000 บาท จำนวน 2 จอ ปี่ละจอ (ราคาตามมาตรฐานราคากลางและคุณลักษณะพื้นฐานการจัดหาอุปกรณ์และระบบคอมพิวเตอร์)	-	-	4,000	-	4,000	บุคลากรมีเครื่องคอมพิวเตอร์ที่สามารถเพิ่มประสิทธิภาพในการปฏิบัติงานมากขึ้น	กองช่าง
รวม			7,500	17,000	21,500	17,000	4,000		

1.ประเภทครุภัณฑ์ คอมพิวเตอร์คอมพิวเตอร์หรืออิเล็กทรอนิกส์

1.1 กลยุทธ์ พัฒนาบุคลากร เครื่องมือ เครื่องใช้ และสถานที่ปฏิบัติงาน

4) แผนงาน รักษาความสงบภายใน

ที่	ครุภัณฑ์	เป้าหมาย (ผลผลิตของครุภัณฑ์)	งบประมาณ					ผลที่คาดว่าจะได้รับ	หน่วยงาน รับผิดชอบ หลัก
			2566 (บาท)	2567 (บาท)	2568 (บาท)	2569 (บาท)	2570 (บาท)		
1	คอมพิวเตอร์คอมพิวเตอร์หรืออิเล็กทรอนิกส์	ติดตั้งกล้องวงจรปิดพร้อมอุปกรณ์ภายในหมู่บ้านในเขตองค์การบริหารส่วนตำบลโรงเข้ ทั้ง 12 หมู่บ้าน	500,000	500,000	500,000	500,000	500,000		สำนักปลัด ป้องกันฯ
รวม			500,000	500,000	500,000	500,000	500,000		

1.ประเภทครุภัณฑ์ คอมพิวเตอร์คอมพิวเตอร์หรืออิเล็กทรอนิกส์

1.1 กลยุทธ์ พัฒนาบุคลากร เครื่องมือ เครื่องใช้ และสถานที่ปฏิบัติงาน

5) แผนงาน สังคมสงเคราะห์

ที่	ครุภัณฑ์	เป้าหมาย (ผลผลิตของครุภัณฑ์)	งบประมาณ					ผลที่คาดว่าจะได้รับ	หน่วยงาน รับผิดชอบ หลัก
			2566 (บาท)	2567 (บาท)	2568 (บาท)	2569 (บาท)	2570 (บาท)		
1	คอมพิวเตอร์	จัดซื้อเครื่องพิมพ์เลเซอร์ หรือ LED ขาว ดำ ชนิด Network แบบที่ 1 (28 หน้า/นาที) ราคาเครื่องละ 8,900 บาท จำนวน 1 เครื่อง (ราคาตามมาตรฐานราคากลางและคุณลักษณะพื้นฐานการจัดหาอุปกรณ์และระบบคอมพิวเตอร์)	8,900	-	-	-	-	บุคลากรมีเครื่องคอมพิวเตอร์ที่สามารถเพิ่มประสิทธิภาพในการปฏิบัติงานมากขึ้น	สำนักปลัด สวัสดิการสังคมฯ
2	คอมพิวเตอร์	จัดซื้อคอมพิวเตอร์โน้ตบุ๊ก สำหรับงานสำนักงาน เครื่องละ 16,000 บาท (ราคาตามเกณฑ์ราคากลางและคุณลักษณะพื้นฐานการจัดหาอุปกรณ์และระบบคอมพิวเตอร์)	-	16,000	-	-	-	บุคลากรมีเครื่องคอมพิวเตอร์ที่สามารถเพิ่มประสิทธิภาพในการปฏิบัติงานมากขึ้น	สำนักปลัด สวัสดิการสังคมฯ
รวม			8,900	16,000	-	-	-		

2.ประเภทครุภัณฑ์ สำนักงาน

2.1 กลยุทธ์ พัฒนาบุคลากร เครื่องมือ เครื่องใช้ และสถานที่ปฏิบัติงาน

1) แผนงาน บริหารงานทั่วไป

ที่	ครุภัณฑ์	เป้าหมาย (ผลผลิตของครุภัณฑ์)	งบประมาณ					ผลที่คาดว่าจะได้รับ	หน่วยงาน รับผิดชอบ หลัก
			2566 (บาท)	2567 (บาท)	2568 (บาท)	2569 (บาท)	2570 (บาท)		
1	สำนักงาน	จัดซื้อตู้เหล็กเก็บแฟ้มเอกสารแบบเหล็ก 40 ช่อง ชนิดมีล้อเลื่อน ขนาด 91 x 31 x 176 ซม. ราคาตู้ละ 5,000 บาท จำนวน 3 ตู้ (จัดหาซื้อราคาตามท้องตลาด)	5,000	-	5,000	-	5,000	บุคลากรมีวัสดุสำนักงาน อำนวยความสะดวกในการปฏิบัติงานได้อย่างมีประสิทธิภาพ	สำนักปลัด
2	สำนักงาน	จัดซื้อตู้บานเลื่อนที่บพร้อมชั้นวางของ ขนาด 90 x 45 x 180 ซม. ราคา ตู้ละ 5,000 บาท จำนวน 3 ตู้ (จัดหาซื้อราคาตามท้องตลาด)	-	5,000	5,000	5,000	-	บุคลากรมีวัสดุสำนักงาน อำนวยความสะดวกในการปฏิบัติงานได้อย่างมีประสิทธิภาพ	สำนักปลัด
3	สำนักงาน	จัดซื้อตู้บานเลื่อนที่บพร้อมชั้นวางของ ขนาด 90 x 45 x 180 ซม. ราคา ตู้ละ 5,000 บาท จำนวน 2 ตู้ (จัดหาซื้อราคาตามท้องตลาด)	-	5,000	-	5,000	-	บุคลากรมีวัสดุสำนักงาน อำนวยความสะดวกในการปฏิบัติงานได้อย่างมีประสิทธิภาพ	กองคลัง

ที่	ครุภัณฑ์	เป้าหมาย (ผลผลิตของครุภัณฑ์)	งบประมาณ					ผลที่คาดว่าจะได้รับ	หน่วยงาน รับผิดชอบ หลัก
			2566 (บาท)	2567 (บาท)	2568 (บาท)	2569 (บาท)	2570 (บาท)		
4	สำนักงาน	- จัดซื้อเก้าอี้ทำงานผู้บริหาร จำนวน 5 ตัว ตัวละ 4,000 บาท เป็นเงิน 20,000 บาท - จัดซื้อเก้าอี้ทำงาน ราคาตัวละ 2,000 บาท จำนวน 5 ตัว เป็นเงิน 10,000 บาท รวมเป็นเงินทั้งสิ้น 30,000 บาท (จัดหาราคาตามท้องตลาด)	4,000	4,000	4,000	4,000	4,000	บุคลากรมีวัสดุสำนักงาน อำนวยความสะดวกในการ ปฏิบัติงานได้อย่างมีประสิทธิภาพ	สำนักปลัด
5	สำนักงาน	- จัดซื้อเก้าอี้ทำงานผู้บริหาร จำนวน 1 ตัว ตัวละ 4,000 บาท เป็นเงิน 4,000 บาท - จัดซื้อเก้าอี้ทำงาน ราคาตัวละ 2,000 บาท จำนวน 3 ตัว เป็นเงิน 6,000 บาท รวมเป็นเงินทั้งสิ้น 10,000 บาท (จัดหาราคาตามท้องตลาด)	-	-	4,000	-	-	บุคลากรมีวัสดุสำนักงาน อำนวยความสะดวกในการ ปฏิบัติงานได้อย่างมีประสิทธิภาพ	กองคลัง
6	สำนักงาน	- จัดซื้อโต๊ะทำงานผู้บริหาร จำนวน 5 ตัว ตัวละ 5,000 บาท เป็นเงิน 25,000 บาท - จัดซื้อโต๊ะทำงาน ราคาตัวละ 3,500 บาท จำนวน 5 ตัว เป็นเงิน 17,500 บาท รวมเป็นเงินทั้งสิ้น 42,500 บาท (จัดหาราคาตามท้องตลาด)	5,000	5,000	5,000	5,000	5,000	บุคลากรมีวัสดุสำนักงาน อำนวยความสะดวกในการ ปฏิบัติงานได้อย่างมีประสิทธิภาพ	สำนักปลัด

ที่	ครุภัณฑ์	เป้าหมาย (ผลผลิตของครุภัณฑ์)	งบประมาณ					ผลที่คาดว่าจะได้รับ	หน่วยงาน รับผิดชอบ หลัก
			2566 (บาท)	2567 (บาท)	2568 (บาท)	2569 (บาท)	2570 (บาท)		
7	สำนักงาน	- จัดซื้อโต๊ะทำงานผู้บริหาร จำนวน 1 ตัว ตัวละ 5,000 บาท เป็นเงิน 5,000 บาท - จัดซื้อโต๊ะทำงาน ราคาตัวละ 3,500 บาท จำนวน 1 ตัว เป็นเงิน 3,500 บาท รวมเป็นเงินทั้งสิ้น 8,500 บาท (จัดหาราคาตามท้องตลาด)	-	-	-	-	5,000	บุคลากรมีวัสดุสำนักงาน อำนวยความสะดวกในการ ปฏิบัติงานได้อย่างมีประสิทธิภาพ	กองคลัง
รวม			21,500	8,500	8,500	32,500	30,000		

2.ประเภทครุภัณฑ์ สำนักงาน

2.1 กลยุทธ์ พัฒนาบุคลากร เครื่องมือ เครื่องใช้ และสถานที่ปฏิบัติงาน

2) แผนงาน อุตสาหกรรมและการโยธา

ที่	ครุภัณฑ์	เป้าหมาย (ผลผลิตของครุภัณฑ์)	งบประมาณ					ผลที่คาดว่าจะได้รับ	หน่วยงาน รับผิดชอบ หลัก
			2566 (บาท)	2567 (บาท)	2568 (บาท)	2569 (บาท)	2570 (บาท)		
1	สำนักงาน	จัดซื้อตู้บานเลื่อนที่บพร้อมชั้นวางของ ขนาด 90 x 45 x 180 ซม. ราคาตู้ละ 5,000 บาท จำนวน 2 ตู้ (จัดหาซื้อราคาตามท้องตลาด)	-	-	5,000	-	5,000	บุคลากรมีวัสดุสำนักงาน อำนวยความสะดวกในการ ปฏิบัติงานได้อย่างมีประสิทธิภาพ	กองช่าง
2	สำนักงาน	- จัดซื้อเก้าอี้ทำงานผู้บริหาร จำนวน 1 ตัว ตัวละ 4,000 บาท เป็นเงิน 4,000บาท - จัดซื้อเก้าอี้ทำงาน ราคาตัวละ 2,000 บาท จำนวน 2 ตัว เป็นเงิน 4,000 บาท รวมเป็นเงิน ทั้งสิ้น 8,000 บาท (จัดหาราคาตามท้องตลาด)	-	-	-	-	4,000	บุคลากรมีวัสดุสำนักงาน อำนวยความสะดวกในการ ปฏิบัติงานได้อย่างมีประสิทธิภาพ	กองช่าง
3	สำนักงาน	- จัดซื้อโต๊ะทำงานผู้บริหาร จำนวน 1 ตัว ตัวละ 5,000 บาท เป็นเงิน 5,000 บาท - จัดซื้อโต๊ะทำงาน ราคาตัวละ 3,500 บาท จำนวน 1 ตัว เป็นเงิน 3,500 บาท รวมเป็นเงินทั้งสิ้น 8,500 บาท (จัดหาราคาตามท้องตลาด)	-	-	-	-	5,000	บุคลากรมีวัสดุสำนักงาน อำนวยความสะดวกในการ ปฏิบัติงานได้อย่างมีประสิทธิภาพ	กองช่าง
รวม			2,000		5,000	2,000	17,500		

3.ประเภทครุภัณฑ์ วิทยาศาสตร์หรือการแพทย์

1.1 กลยุทธ์ พัฒนาบุคลากร เครื่องมือ เครื่องใช้ และสถานที่ปฏิบัติงาน

2) แผนงานสาธารณสุข

ที่	ครุภัณฑ์	เป้าหมาย (ผลผลิตของครุภัณฑ์)	งบประมาณ					ผลที่คาดว่าจะได้รับ	หน่วยงาน รับผิดชอบ หลัก
			2566 (บาท)	2567 (บาท)	2568 (บาท)	2569 (บาท)	2570 (บาท)		
1	วิทยาศาสตร์หรือการแพทย์	จัดซื้อเครื่องวัดความดันโลหิต จำนวน 1 เครื่อง เครื่องละ 3,000 บาท (จัดหาราคาตามท้องตลาด)	3,000	-	-	-	-	บุคลากรมีเครื่องอำนวยความสะดวกในการปฏิบัติงานได้อย่างมีประสิทธิภาพ	สำนักปลัด
รวม			3,000	-	-	-	-		

4.ประเภทครุภัณฑ์ งานบ้านงานครัว

1.1 กลยุทธ์ พัฒนาบุคลากร เครื่องมือ เครื่องใช้ และสถานที่ปฏิบัติงาน

1) แผนงาน บริหารงานทั่วไป

ที่	ครุภัณฑ์	เป้าหมาย (ผลผลิตของครุภัณฑ์)	งบประมาณ					ผลที่คาดว่าจะได้รับ	หน่วยงาน รับผิดชอบ หลัก
			2566 (บาท)	2567 (บาท)	2568 (บาท)	2569 (บาท)	2570 (บาท)		
1	งานบ้านงานครัว	จัดซื้อเครื่องตัดหญ้าแบบข้อแข็ง จำนวน 2 เครื่อง ราคาเครื่องละ 9,500 บาท (จัดซื้อตามราคาตามมาตรฐานครุภัณฑ์)	-	9,500	-	9,500	-	บุคลากรมีเครื่องอำนวยความสะดวกในการปฏิบัติงานได้อย่างมีประสิทธิภาพ	สำนักปลัด
รวม			-	9,500	-	9,500	-		

1.1 กลยุทธ์ พัฒนาบุคลากร เครื่องมือ เครื่องใช้ และสถานที่ปฏิบัติงาน

2) แผนงานอุตสาหกรรมและการโยธา

ที่	ครุภัณฑ์	เป้าหมาย (ผลผลิตของครุภัณฑ์)	งบประมาณ					ผลที่คาดว่าจะได้รับ	หน่วยงาน รับผิดชอบ หลัก
			2566 (บาท)	2567 (บาท)	2568 (บาท)	2569 (บาท)	2570 (บาท)		
1	งานบ้านงานครัว	จัดซื้อเครื่องตัดหญ้าแบบข้อแข็ง จำนวน 3 เครื่อง ราคาเครื่องละ 9,500 บาท (จัดซื้อตามราคาตามมาตรฐานครุภัณฑ์)	9,500	-	9,500	-	9,500	บุคลากรมีเครื่องอำนวยความสะดวกในการปฏิบัติงานได้อย่างมีประสิทธิภาพ	กองช่าง
รวม			9,500	-	9,500	-	9,500		

5.ประเภทครุภัณฑ์ ยานพาหนะและขนส่ง

1.1 กลยุทธ์ พัฒนาบุคลากร เครื่องมือ เครื่องใช้ และสถานที่ปฏิบัติงาน

1) แผนงาน บริหารงานทั่วไป

ที่	ครุภัณฑ์	เป้าหมาย (ผลผลิตของครุภัณฑ์)	งบประมาณ					ผลที่คาดว่าจะได้รับ	หน่วยงาน รับผิดชอบ หลัก
			2566 (บาท)	2567 (บาท)	2568 (บาท)	2569 (บาท)	2570 (บาท)		
1	ยานพาหนะและขนส่ง	จัดซื้อรถจักรยานยนต์ จำนวน 1 คัน ขนาด 120 ซีซี ราคา 54,700 บาท (จัดซื้อตามราคาตามมาตรฐานครุภัณฑ์)	54,700	-	-	-	-	บุคลากรมีสิ่งอำนวยความสะดวกในการปฏิบัติงานได้อย่างมีประสิทธิภาพ	สำนักปลัด
รวม			54,700						

2) แผนงาน เเคะและชุมชน

ที่	ครุภัณฑ์	เป้าหมาย (ผลผลิตของครุภัณฑ์)	งบประมาณ					ผลที่คาดว่าจะได้รับ	หน่วยงาน รับผิดชอบ หลัก
			2566 (บาท)	2567 (บาท)	2568 (บาท)	2569 (บาท)	2570 (บาท)		
1	ยานพาหนะและขนส่ง	จัดซื้อรถบรรทุกขยะ จำนวน 1 คัน ราคาคันละ 2,248,000 บาท (แบบเปิด ข้างเทท้าย) (จัดซื้อตามราคาตามมาตรฐาน ครุภัณฑ์)	-	-	-	-	2,248,000	มีรถบรรทุกขยะอำนวยความสะดวก ให้แก่ประชาชนได้ อย่างมีประสิทธิภาพ	สำนักปลัด
2	ยานพาหนะและขนส่ง	จัดซื้อรถบรรทุกขยะ จำนวน 2 คัน ราคาคันละ 2,500,000 บาท (แบบอัด ท้าย) (จัดซื้อตามราคาตามมาตรฐาน ครุภัณฑ์)	2,500,000	2,500,000	-	-	-	มีรถบรรทุกขยะอำนวยความสะดวก ให้แก่ประชาชนได้ อย่างมีประสิทธิภาพ	สำนักปลัด
รวม			2,500,000	2,500,000			2,248,000		

2) แผนงาน การเกษตร

ที่	ครุภัณฑ์	เป้าหมาย (ผลผลิตของครุภัณฑ์)	งบประมาณ					ผลที่คาดว่าจะได้รับ	หน่วยงาน รับผิดชอบ หลัก
			2566 (บาท)	2567 (บาท)	2568 (บาท)	2569 (บาท)	2570 (บาท)		
1	ยานพาหนะและขนส่ง	จัดซื้อเรือกำจัดผักตบชวา จำนวน 1 ลำ ราคา 650,000 บาท	-	-	-	-	650,000	สามารถกำจัดผักตบชวา ได้อย่างมีประสิทธิภาพ	สำนักปลัด กองช่าง
รวม							650,000		

6.ประเภทครุภัณฑ์ การเกษตร

1.1 กลยุทธ์ พัฒนาบุคลากร เครื่องมือ เครื่องใช้ และสถานที่ปฏิบัติงาน

1) แผนงาน สาธารณสุข

ที่	ครุภัณฑ์	เป้าหมาย (ผลผลิตของครุภัณฑ์)	งบประมาณ					ผลที่คาดว่าจะได้รับ	หน่วยงาน รับผิดชอบ หลัก
			2566 (บาท)	2567 (บาท)	2568 (บาท)	2569 (บาท)	2570 (บาท)		
1	วิทยาศาสตร์	จัดซื้อเครื่องพ่นหมอกควันสะพាយไพล์ ที่ใช้ในงาน สาธารณสุข จำนวน 2 เครื่องๆ ละ 81,100 บาท (จัดซื้อตามบัญชีราคามาตรฐานครุภัณฑ์)	-	81,100	-	81,100	-	บุคลากรมีอุปกรณ์อำนวยความสะดวกในการปฏิบัติงานได้อย่างมีประสิทธิภาพ	สำนักปลัด (เพิ่มเติม ครั้งที่ 1/2566 ลงวันที่ 14 กุมภาพันธ์ 2566)
2	วิทยาศาสตร์	เพื่อจัดซื้อเครื่องพ่นฝอยละเอียด (ULV) สะพานหลัง) ระบบโรตารีคอมเพรสเซอร์ (Rotary Compressor) ที่ใช้ในงานสาธารณสุข จำนวน 2 เครื่องๆ ละ 91,800 บาท (จัดซื้อตามบัญชีราคามาตรฐานครุภัณฑ์)	-	-	91,800	-	91,800	บุคลากรมีอุปกรณ์อำนวยความสะดวกในการปฏิบัติงานได้อย่างมีประสิทธิภาพ	สำนักปลัด (เพิ่มเติม ครั้งที่ 1/2566 ลงวันที่ 14 กุมภาพันธ์ 2566)
รวม			-	81,100	91,800	81,100	91,800		

1.1 กลยุทธ์ พัฒนาบุคลากร เครื่องมือ เครื่องใช้ และสถานที่ปฏิบัติงาน

2) แผนงาน อุตสาหกรรมและการโยธา

ที่	ครุภัณฑ์	เป้าหมาย (ผลผลิตของครุภัณฑ์)	งบประมาณ					ผลที่คาดว่าจะได้รับ	หน่วยงาน รับผิดชอบ หลัก
			2566 (บาท)	2567 (บาท)	2568 (บาท)	2569 (บาท)	2570 (บาท)		
1	การเกษตร	จัดซื้อเลื่อยโซ่ยนต์ จำนวน 2 ตัว (จัดหาราคาตามท้องตลาด)	-	20,000	-	20,000	-	บุคลากรมีอุปกรณ์อำนวยความสะดวกในการปฏิบัติงานได้อย่างมีประสิทธิภาพ	กองช่าง
รวม			-	20,000	-	20,000	-		

7.ประเภทครุภัณฑ์ กีฬา

1.1 กลยุทธ์ พัฒนาบุคลากร เครื่องมือ เครื่องใช้ และสถานที่ปฏิบัติงาน

1) แผนงาน สาธารณสุข

ที่	ครุภัณฑ์	เป้าหมาย (ผลผลิตของครุภัณฑ์)	งบประมาณ					ผลที่คาดว่าจะได้รับ	หน่วยงาน รับผิดชอบ หลัก
			2566 (บาท)	2567 (บาท)	2568 (บาท)	2569 (บาท)	2570 (บาท)		
1	กีฬา	จัดซื้อชุดเครื่องออกกำลังกาย ของหมู่บ้าน หมู่ที่ 4 บ้านใหม่ จำนวน 1 ชุด (จัดหาราคาตามท้องตลาด)	200,000	-	-	-	-	บุคลากรมีอุปกรณ์อำนวยความสะดวกในการปฏิบัติงานได้อย่างมีประสิทธิภาพ	สำนักปลัด
รวม			200,000	-	-	-	-		

